B1(p)6
K-30

Проверено 23 АВГ 2004

1972

1984

1984

1989 г.

ПРОВЕРЕНО

К делам черновик
№№ 13565, 13566,
13567

ПРОВЕРЕНО
1957

ПРОВЕРЕНО
1954

ПРОВЕРЕНО
1948г
021
К-30
БИБЛИОТЕКА
Артиллерийского Исторического Музея
ОТДЕЛ
№
№ 13566 / ИНВЕНТ.
№35 - 13565/67.

П. фонъ-КАУФМАНЪ.

КРАСНЫЙ КРЕСТЪ ВЪ ТЫЛУ АРМІИ

ВЪ ЯПОНСКУЮ КАМПАНІЮ 1904—1905 ГОДОВЪ.

1972
1972 1972

ТОМЪ I.

СИБИРСКІЙ РАІОНЪ.

ЧАСТЬ I.

ИЗДАНІЕ
Главнаго Управленія Россійскаго Общества Краснаго Креста.
1909.

Н.95
21317

С.-ПЕТЕРБУРГЪ.
Типографія Редакціи Період. изд. Министерства Финансовъ.
1909.

СИБИРСКІЙ РАІОНЪ.

Часть I.

Отчетъ Главноуполномоченнаго.

БИБЛІОТЕКА
ОТДѢЛ
№
13566

ЕГО ИМПЕРАТОРСКОЕ ВЕЛИЧЕСТВО

ГОСУДАРЬ ИМПЕРАТОРЪ

НИКОЛАЙ АЛЕКСАНДРОВИЧЪ.

Первый Дѣйствительный Членъ Россійскаго Общества Краснаго Креста.

1

БИБЛИОТЕКА
Артиллерийского Исторического Музея
ОТДЕЛ
№ 13566 ИНВЕНТ.

ЕЯ ИМПЕРАТОРСКОЕ ВЕЛИЧЕСТВО

ГОСУДАРЫНЯ ИМПЕРАТРИЦА

МАРІЯ ѲЕОДОРОВНА

Августѣйшая Покровительница Россійскаго Общества Краснаго Креста.

3

13566 ... ВЕНТ.

ЕЯ ИМПЕРАТОРСКОЕ ВЕЛИЧЕСТВО

ГОСУДАРЫНЯ ИМПЕРАТРИЦА

АЛЕКСАНДРА ѲЕОДОРОВНА.

Августѣйшій Почетный Членъ Россійскаго Общества Краснаго Креста.

2

BIBLIOTECA

13566

ОГЛАВЛЕНІЕ

Тома I, части 1-й.

	Стран.
Введеніе	1— 4
ГЛАВА I. **Организаціонныя распоряженія**	5— 61
Планъ эвакуаціи, утв. г.-л. Линевичемъ	5
Эвакуаціонный планъ Краснаго Креста вдоль Сибирской магистрали	6
Задачи Краснаго Креста въ тыловомъ Сибирскомъ раіонѣ	7
Переправа черезъ Байкалъ. Богородицкій отрядъ	8
Открытіе лазарета на ст. Мысовой; постройка бараковъ	9
Ст. Танхай. Чайная	14
Ст. Мурино; лазаретъ Родзянко	16
Ст. Слюдянка и Култукъ; 4-й Кауфманскій отрядъ	17
Ст. Маритуй; Рязанскій отрядъ	18
Иркутскъ; его неготовность для цѣлей эвакуаціи	20
Первый лазаретъ на переселенческомъ пунктѣ	23
Попытка организаціи разсѣванія больныхъ	26
Слабосильная команда	29
Очищеніе военныхъ лазаретовъ отъ хрониковъ	31
Лазареты епархіальнаго вѣдомства, Маріинской общины, дамскаго комитета и Бекель	34
Лазаретъ Имени Е. И. В. ГОСУДАРЫНИ ИМПЕРАТРИЦЫ МАРІИ ѲЕОДОРОВНЫ; 3-й Кауфманскій отрядъ	35
Усиленіе эвакуаціи въ Иркутскъ	36
Совѣщаніе 13 Октября 1904 г. въ Иркутскѣ	40
Журналъ Главнаго эвакуаціоннаго Комитета при Главномъ Штабѣ 15 Октября 1904 г.	43
Переселенческіе пункты и лазареты вдоль Сибирской линіи	49
Заразные лазареты	50
Приспособленіе подъ лазареты жилыхъ переселенческихъ бараковъ	53
Мѣстные лазареты и убѣжища Краснаго Креста	54
Пожертвованія	57
ГЛАВА II. **Леченіе**	63—185
А. Порядокъ открытія лазаретовъ; значеніе ихъ по мѣсту дѣйствія	63— 81
Помѣщеніе лазаретовъ	64
Ремонтъ и приспособленіе зданій	66

	Стран.
Размѣры лазаретовъ. Пріюты и убѣжища. Источники ихъ содержанія. Таблица.	70
Значеніе лазаретовъ по мѣсту расположенія и по періодамъ кампаніи	76
Общее число коекъ. Таблица	78
Б. Организація лазаретовъ	82—106
Личный составъ. Штаты. Преобладаніе хирурговъ среди старшихъ врачей. Затруднительность спеціализаціи лазаретовъ	83
Убыль персонала въ теченіе кампаніи. Лазареты на переселенческихъ пунктахъ	87
Отряды, прибывшіе изъ Европейской Россіи. Таблица	88
Вѣдомость медицинскаго персонала всего раіона	90
Недостатки организаціи. Особые уполномоченные. Отсутствіе точныхъ инструкцій	93
Совѣщанія врачей	96
Сестры милосердія. Волонтерки. Сидѣлки. Лазаретные служители. Санитары. Мѣстная прислуга. Нижніе чины изъ слабосильныхъ командъ	98
В. Снабженіе лазаретовъ продовольствіемъ, инвентаремъ, медикаментами, отопленіемъ и освѣщеніемъ	106—123
Заготовка хлѣба, капусты, мяса	106
Иркутскіе склады Краснаго Креста	107
Отчетъ продовольственнаго склада	110
Матеріальный складъ. Аптечный складъ	114
Обозъ. Сборные пункты	117
Отопленіе	118
Освѣщеніе	120
Общежитія	120
Ликвидація лазаретовъ и складовъ	121
Несправедливость нареканій на Красный Крестъ	123
Г. Отчетность и медицинская статистика	123—185
Вѣдомость о произведенныхъ расходахъ на продовольствіе больныхъ и персонала лазаретовъ, содержавшихся на средства Краснаго Креста въ 1904—5 гг. въ Сибирскомъ раіонѣ	128
Движеніе больныхъ въ Кругобайкальскихъ лазаретахъ Краснаго Креста . . .	133
Движеніе больныхъ въ Иркутскихъ лазаретахъ Краснаго Креста	143
Движеніе больныхъ въ западномъ отъ Иркутска раіонѣ	153
Общій отчетъ о движеніи больныхъ въ Сибирскомъ тыловомъ раіонѣ съ 20 Февраля 1904 г. по 1 Мая 1906 г.	163
Душевно-больные	176
Списокъ операцій, произведенныхъ въ лазаретахъ Краснаго Креста во время войны 1904—1905 гг.	178
Механическія поврежденія	180
Списокъ военно-плѣнныхъ, бывшихъ на излѣченіи въ лазаретахъ Краснаго Креста въ 1904—1905 гг.	182
Списокъ персонала Краснаго Креста, умершаго въ Сибирскомъ раіонѣ за время войны 1904—1905 гг.	184
ГЛАВА III. **Эвакуація**	187—250
А. Переправа раненыхъ и больныхъ черезъ о. Байкалъ въ 1904 г.	187—200
Наставленіе по эвакуаціи въ предѣлахъ Сибирскаго военнаго округа нижнихъ чиновъ, уволенныхъ по разстроенному здоровью на родину—вовсе отъ службы и въ долговременный отпускъ	187

Стран.

Инструкція лечебнымъ заведеніямъ Краснаго Креста и частной благотворительности Омской и Иркутской эвакуаціонныхъ коммисій 193
Байкальская переправа на пароходѣ «Ѳеодосій» 196

Б. **Сборные поѣзда** . . . . . 200—226
Сборный пунктъ. Кладовая Краснаго Креста. Составъ сборныхъ поѣздовъ . . 201
Инструкція комендантамъ теплушечныхъ поѣздовъ 202
Списокъ продовольственныхъ пунктовъ 207
Табель порціямъ для временно-санитарныхъ поѣздовъ 208
Инструкція врачебному персоналу, сопровождавшему сборные поѣзда, оборудованные при содѣйствіи Краснаго Креста 208
Снабженіе сборныхъ поѣздовъ Краснаго Креста инвентаремъ и пищевыми продуктами 212
Вѣдомость выданныхъ Краснымъ Крестомъ на поѣзда предметовъ 214
Докладная записка поѣздныхъ врачей Краснаго Креста 217
Отзывъ о поѣздахъ пом. Главноуполномоченнаго камергера Суковкина . . . 218
Поѣздныя аптеки 219
Итоги дѣятельности Иркутской и Омской эвакуаціонныхъ коммисій. Таблица . 223
Распоряженія г.-л. Трепова 225

В. **Заполненіе госпиталей.** . . . . . 226—240
Свѣдѣнія о числѣ занятыхъ и свободныхъ мѣстъ въ лазаретахъ Краснаго Креста Сибирскаго раіона съ 1 Іюня 1904 г. по 1 Ноября 1905 г. . . 228
Діаграмма числа коекъ въ лазаретахъ военныхъ и Краснаго Креста въ 1904—1905 г.г. въ Сибирскомъ военномъ округѣ 236
Групповые начальники госпиталей въ Иркутскѣ 240

Г. **Линейная эвакуація и дѣятельность эвакуаціонныхъ органовъ въ г. Иркутскѣ.** 241—250
Обращеніе Кругобайкальскихъ эвакуаціонныхъ лазаретовъ въ санаторіи . . . 241
Недостатки организаціи внутренней эвакуаціи въ Сибири. Несвоевременное устройство въ Иркутскѣ сборнаго пункта 242
Постройка для сборнаго пункта бараковъ на средства, Всемилостивѣйше дарованныя ГОСУДАРЫНЕЮ ИМПЕРАТРИЦЕЮ АЛЕКСАНДРОЮ ѲЕОДОРОВНОЮ 245
Военно-санитарные поѣзда, обслуживавшіе Иркутскій сборный пунктъ 247
Итоги дѣятельности Иркутскаго сборнаго пункта 248

ГЛАВА IV. **Профилактика** . . . . . 251—260

А. **Продовольственные пункты:**
Чайная вѣдомость 252
Чайная въ Танхоѣ. 255
Продовольствіе на пароходѣ «Ѳеодосій» 256
Безплатная чайная-столовая при Иркутскомъ вокзалѣ 257
Чайная-столовая при сборномъ пунктѣ 258

Б. **Общія санитарныя мѣры, бани и прачешныя** . . . . . 261—262

В. **Дезинфекторскіе и бактеріологическіе отряды. Участіе Краснаго Креста въ борьбѣ съ заразными заболѣваніями. Чума** . . . . . 262—299
Расходы по дезинфекторскимъ и бактеріологическому отрядамъ 265
Протоколъ совѣщанія 30 Мая 1904 г., созваннаго Главнымъ Врачебнымъ Инспекторомъ т. с. фонъ-Анрепомъ въ Иркутскѣ. 268

Стран.

Журналъ совѣщанія 16 Сентября 1905 г. по вопросу о предотвращеніи заноса чумы изъ Маньчжуріи въ Сибирскій военный округъ. 275
Журналъ главной санитарно-исполнительной коммисіи Забайкальской ж. д. . . 279

ГЛАВА V. **Дѣятельность Иркутскихъ складовъ Краснаго Креста**. . . . . 300—359

А. **Отчетъ о дѣятельности вещевого склада Краснаго Креста Имени ГОСУДАРЫНИ ИМПЕРАТРИЦЫ МАРІИ ѲЕОДОРОВНЫ** 300
Сводъ оборотовъ по Иркутскому вещевому складу 315

Б. **Отчетъ о дѣятельности Иркутскаго аптечнаго склада Краснаго Креста.** . . 331
Вѣдомость отпуска матеріаловъ изъ аптечнаго склада 345

Приложеніе. Списокъ лицъ, командированныхъ въ учрежденія Краснаго Креста Сибирскаго раіона во время Русско-Японской войны 1904—1905 г.г. . . . 361—405

Чрезвычайная отдаленность театра войны отъ центра управленія,—на разстояніи 8—10 тысячъ верстъ; единственный одноколейный желѣзнодорожный путь, связывавшій армію съ предѣлами Европейской Россіи, слабая населенность, некультурность страны, и неблагопріятныя климатическія условія мѣстности, по которой пролегаетъ Сибирская желѣзная дорога, все, вмѣстѣ взятое, не могло не затруднить выполненіе тѣхъ отвѣтственныхъ задачъ, которыя выпали въ минувшую русско-японскую войну на долю Россійскаго Общества Краснаго Креста по оказанію помощи раненымъ и больнымъ воинамъ. Къ тому же внезапность войны, которой въ Россіи не ожидали и не желали, застала и Красный Крестъ мало подготовленнымъ къ предстоявшему ему дѣлу; между тѣмъ какъ дѣло это требовало громадныхъ усилій и матеріальныхъ затратъ, а главное—планомѣрной подготовительной работы.

Съ Краснымъ Крестомъ я знакомъ давно и былъ отчасти освѣдомленъ о положеніи его дѣлъ. Я зналъ, что если онъ и былъ организованъ, до извѣстной степени, для работы на случай войны на Западѣ, то для работы на Востокѣ—онъ готовъ не былъ: ни запасовъ, ни врачей, ни госпиталей далѣе Самары, ни сестеръ милосердія, если не считать небольшихъ общинъ въ Томскѣ, Иркутскѣ и Читѣ,—въ распоряженіи Краснаго Креста не было. Всѣ отряды, организованные для Китайской кампаніи, давно уже были расформированы и вернулись по домамъ.

Въ случаѣ войны, приходилось все создавать вновь.

27-го Января, утромъ, мы уже знали о ночномъ нападеніи японцевъ въ Портъ-Артурѣ. Война стала фактомъ, наша неготовность—тоже и болѣе чѣмъ когда либо стала очевидною необходимость неустанной работы Краснаго Креста во время мира, чтобы быть готовымъ выполнить свою высокую задачу на войнѣ. Современное состояніе вооруженнаго мира уже давно выдвинуло эту необходимость предъ Обществами Краснаго Креста всѣхъ странъ на первый планъ. Сознавало эту истину и наше Главное Управленіе, но объ опасности съ Дальняго Востока не думало, какъ не думала о ней и вся довѣрчивая Россія.

Подтверждая сказанное, Исполнительная Коммисія въ своемъ докладѣ общему собранію 29-го Августа 1904 года говоритъ: «Россія войны не желала, не хотѣла допустить даже возможности ея и потому къ ней не готовилась, не готовился къ ней и Красный Крестъ. Призваннымъ стать во

главѣ дѣла по организаціи помощи дѣятелямъ Краснаго Креста приходилось невольно считаться съ этимъ первымъ затрудненіемъ». Вторымъ затрудненіемъ явилось то, что, приступивъ къ дѣйствіямъ, мы не использовали, въ достаточной мѣрѣ, богатый опытъ предшествующей русско-турецкой войны 1877—1878 г.г., результаты которой съ такою убѣдительностью доводовъ изложены Пироговымъ въ книгѣ: «Военно-врачебное дѣло и частная помощь на театрѣ войны въ Болгаріи», а также въ отчетахъ Рихтера и Абазы. Надо думать, что лишь поспѣшность, съ какой необходимо было приступить къ дѣлу, тотъ колоссальный трудъ, который долженъ былъ поглотить всецѣло лицъ, стоявшихъ во главѣ дѣла, были причиной того, что опытъ кампаніи 1877—1878 г.г. остался въ тѣни и многіе устранимые недостатки въ организаціи добровольной помощи предшедствующей войны повторились и теперь.

Тѣмъ не менѣе, несмотря на неблагопріятныя условія настоящей войны для Россіи, на неподготовленность къ войнѣ добровольной помощи вообще, на агитацію, возбужденную въ нѣкоторыхъ слояхъ общества и почти во всей прессѣ противъ Краснаго Креста, какъ организаціи, и его дѣятелей,— агитаціи, которая не могла не ослабить довѣрія къ Обществу жертвователей,— Красный Крестъ, благодаря широкой сѣти учрежденій Общества Краснаго Креста, работающихъ въ мирное время, и напряженнымъ усиліямъ Исполнительной Коммисіи, оказался въ состояніи приступить къ своей дѣятельности, не теряя времени. Немедленно послѣ объявленія войны, была образована Исполнительная Коммисія, которой въ направленіи дѣятельности, разработкѣ плана организаціи помощи больнымъ и раненымъ на театрѣ военныхъ дѣйствій и осуществленіи этой организаціи предоставлены были права Главнаго Управленія. Завѣдываніе всѣмъ дѣломъ помощи раненымъ на мѣстахъ сосредоточено было въ вѣдѣніи 5-ти Главноуполномоченныхъ Общества, причемъ театръ военныхъ дѣйствій раздѣленъ былъ на 2 раіона, а тылъ арміи—Забайкалье, Сибирь и мѣстность, прилегающая къ Самаро-Златоустовской желѣзной дорогѣ—на три.

Исполнительная Коммисія рѣшила сразу приступить къ широкой организаціи помощи раненымъ, принявъ на себя слѣдующіе виды помощи:

1) Помощь военно-лечебнымъ заведеніямъ, лазаретамъ, эвакуаціоннымъ пунктамъ и санитарнымъ поѣздамъ персоналомъ и снабженіемъ предметами, не полагающимися по табелямъ военнаго вѣдомства.

2) Устройство собственныхъ лазаретовъ на 200, 100, 25 и 10 кроватей и летучихъ санитарныхъ отрядовъ, какъ на театрѣ военныхъ дѣйствій, такъ и въ тылу арміи; устройство, по настоянію военнаго вѣдомства, собственныхъ этапно-питательныхъ пунктовъ и приспособленіе къ перевозкѣ раненыхъ парохода «Монголія», баржей и санитарныхъ поѣздовъ.

3) Организацію серіи складовъ для питанія какъ военно-лечебныхъ заведеній, такъ и учрежденій Краснаго Креста на театрѣ военыхъ дѣйствій и въ тылу арміи.

Уже черезъ недѣлю послѣ начала дѣйствій Исполнительной Коммисіи, она начала отправку санитарныхъ отрядовъ на театръ войны, а равно и отрядовъ сестеръ милосердія для службы какъ въ военно-лечебныхъ заведеніяхъ, такъ и въ лазаретахъ Краснаго Креста, а черезъ два мѣсяца послѣ перваго выстрѣла — 12 госпиталей Краснаго Креста, 7 летучихъ отрядовъ, 6 этапныхъ лазаретовъ и два санитарныхъ поѣзда, снаряженныхъ Краснымъ Крестомъ, уже работали на мѣстѣ боя; въ то же время, многіе лазареты уже были на мѣстѣ назначенія, но не были еще только развернуты, а многіе находились уже въ пути.

Помимо того, Красный Крестъ, принявъ всецѣло на себя эвакуацію воднымъ путемъ и широкое участіе въ устройствѣ санитарныхъ поѣздовъ, дѣятельно организовалъ склады госпитальнаго бѣлья, фармацевтическихъ и перевязочныхъ матеріаловъ и пищевыхъ продуктовъ, организовалъ бактеріологическіе и дезинфекторскіе отряды, приступилъ къ устройству прачешныхъ и бань, а также бараковъ для госпиталей; выслалъ ледодѣлательныя машины и прачешные поѣзда съ дезинфекціонными камерами; при посредствѣ Переселенческаго Управленія, заготовилъ хлѣбъ и мясо, а при посредствѣ Министерства Земледѣлія—стерилизованное молоко и масло.

Таковы были, въ общихъ чертахъ, первоначально намѣченныя задачи Краснаго Креста въ минувшую войну. Задачи эти, впослѣдствіи, еще расширились и можно смѣло сказать, что еще никогда и нигдѣ добровольная помощь Краснаго Креста не обслуживала такъ широко и всесторонне всѣ виды помощи раненымъ и больнымъ воинамъ, какъ въ эту кампанію.

Но, дѣйствуя столь энергично, Исполнительная Коммисія не имѣла, однако, строго опредѣленнаго плана и имѣть его не могла, ибо на запросы военному вѣдомству о томъ, въ какихъ раіонахъ, размѣрахъ и видахъ желательна ему помощь отъ Краснаго Креста, отвѣта Коммисія, на первыхъ порахъ, не получила, если не считать просьбы Намѣстника Дальняго Востока о снабженіи парохода «Монголія» всѣмъ необходимымъ и персоналомъ, и указанія представителей военнаго вѣдомства на желательность снабженія военно-санитарныхъ учрежденій палатками отъ Краснаго Креста, учрежденія этапныхъ пунктовъ послѣ первой линіи боя и улучшенія питанія на военныхъ этапныхъ пунктахъ и слабосильныхъ командъ (Журналъ Исполнительной Коммисіи 14 и 16 Февраля 1904 года). Оффиціально военное вѣдомство ни въ чемъ не нуждалось, а потому Главноуполномоченнымъ на мѣстѣ предстояло приходить на помощь военному вѣдомству во всѣхъ тѣхъ случаяхъ, когда нужды его выяснялись на дѣлѣ, нерѣдко совершенно неожиданно.

Красному Кресту необходимо было заготовить въ достаточныхъ размѣрахъ всѣ средства разнообразныхъ видовъ помощи раненымъ и отправить ихъ на театръ военныхъ дѣйствій. Быстро организованныя средства помощи были направлены, прежде всего, въ Маньчжурію и на границы Кореи, а затѣмъ уже, постепенно, были направлены и въ тылъ арміи. По условіямъ мѣстности театра военныхъ дѣйствій, когда наша армія сосредоточена была въ

Портъ-Артурѣ, по линіи южной вѣтви Китайской Восточной желѣзной дороги и на границѣ Кореи (на р. Ялу), ближайшимъ тыломъ арміи служилъ Харбинъ. Такую роль Харбинъ игралъ во все время войны. Слѣдующими тыловыми областями, уже въ предѣлахъ Россіи, были Уссурійскій край и Забайкальская область, съ тѣмъ, однако, различіемъ, что Уссурійскій край, въ отношеніи эвакуаціи раненыхъ и больныхъ воиновъ, былъ конечнымъ пунктомъ, откуда дальнѣйшая эвакуація въ предѣлы Европейской Россіи возможна была лишь по желѣзной дорогѣ черезъ г. Харбинъ, такъ какъ предполагавшаяся эвакуація воднымъ путемъ по р. Амуру, по многимъ причинамъ, не могла вполнѣ осуществиться; Забайкальская же область являлась первою тыловою пограничною областью, черезъ которую проходило все то, что слѣдовало изъ Россіи въ армію и все, что шло обратно въ Россію не только изъ арміи, но и изъ сѣверо-восточнаго раіона Уссурійскаго края. Сибирь была первымъ этапомъ при движеніи въ Маньчжурію и вторымъ при возвращеніи обратно.

П. К.

Сентябрь 1907 г.

ГЛАВА I. ОРГАНИЗАЦІОННЫЯ РАСПОРЯЖЕНІЯ.

Планъ эвакуаціи, утвержденный г.-л. Линевичемъ.—Эвакуаціонный планъ Краснаго Креста вдоль Сибирской магистрали.—Задачи Краснаго Креста въ тыловомъ Сибирскомъ раіонѣ.—Переправа черезъ Байкалъ.—Богородицкій отрядъ.—Открытіе лазарета на ст. Мысовой; постройка бараковъ.—Ст. Танхой; чайная.—Ст. Мурино; лазаретъ Родзянко.—Ст. Слюдянка и Култукъ; 4-й Кауфманскій отрядъ.—Ст. Маритуй; Рязанскій отрядъ.—Иркутскъ; его неготовность для цѣлей эвакуаціи.—Первый лазаретъ Краснаго Креста на переселенческомъ пунктѣ.—Попытка организаціи разсѣиванія больныхъ.—Слабосильныя команды.—Очищеніе военныхъ лазаретовъ отъ хрониковъ.—Лазаретъ епархіальнаго вѣдомства.—Лазареты Маріинской общины и дамскаго комитета.—Лазаретъ А. Л. Бекель.—3-й Кауфманскій отрядъ.—Усиленіе эвакуаціи въ Иркутскъ.—Совѣщаніе 13 Октября 1904 г. въ Иркутскѣ.—Журналъ Главнаго Эвакуаціоннаго Комитета 18 Октября 1904 г.—Переселенческіе пункты и лазареты вдоль Сибирской линіи.—Заразные лазареты.—Приспособленіе подъ лазареты жилыхъ переселенческихъ бараковъ.—Мѣстные лазареты и убѣжища Краснаго Креста.—Пожертвованія.

Судя по распоряженіямъ военнаго вѣдомства и Главнаго управленія Краснаго Креста, Сибирскій раіонъ, считая отъ Иркутска на западъ до Самары, предназначался, въ началѣ кампаніи, для эвакуаціи не столько раненыхъ и больныхъ воиновъ, подлежавшихъ леченію, сколько инвалидовъ, уволенныхъ отъ службы и имѣвшихъ слѣдовать по Сибирской желѣзной дорогѣ на родину. Кромѣ того, Красному Кресту предстояло оказать военному вѣдомству содѣйствіе въ организаціи пунктовъ врачебной помощи на Сибирской дорогѣ по пути слѣдованія войсковыхъ эшелоновъ изъ Россіи на Дальній Востокъ, а по окончаніи кампаніи—обратно.

По утвержденному 20-го Февраля 1904 года командовавшимъ войсками маньчжурской арміи Генералъ-Лейтенантомъ Линевичемъ плану устройства военно-санитарной части арміи (ст. 253 пол. полев. управл. войскъ военн. врем.), больныхъ и раненыхъ съ южно-маньчжурскаго театра военныхъ дѣйствій рѣшено было эвакуировать въ Приморскую область, по линіи Уссурійской желѣзной дороги, гдѣ, по приказанію Военнаго Министра, устраивались помѣщенія и строились бараки на 20.000 мѣстъ. Перевозка больныхъ и раненыхъ со сборнаго пункта въ Ляоянѣ, какъ сказано въ планѣ, предстояла исключительно по желѣзной дорогѣ до Харбина и далѣе въ Кетрицево и лишь незначительная часть должна была отправляться, по Сунгари, на Хабаровскъ и Благовѣщенскъ. Полевую эвакуаціонную коммисію, по штатамъ 30 Октября 1890 года, предположено было открыть въ Ляоянѣ. Крайнимъ пунктомъ для эвакуаціи въ предѣлы Россіи въ планѣ уномяну-

та Чита. Число подлежавщихъ эвакуированію изъ Ляояна, Мукдена и Харбина предполагалось въ 15.000 человѣкъ въ мѣсяцъ. Въ разсчетѣ, что каждый санитарный поѣздъ можетъ поднять около 300 человѣкъ и обернуться 2½ раза въ мѣсяцъ отъ Ляояна до Кетрицево, по плану, требовалось для обезпеченія непрерывной эвакуаціи больныхъ и раненыхъ дѣйствующей арміи до 20 санитарныхъ поѣздовъ. Къ 20 Февраля 1904 г. такихъ поѣздовъ готово еще не было.

По увѣдомленію начальника военныхъ сообщеній Главнаго Штаба, въ срединѣ Марта должны были прибыть въ Забайкальѣ 5 санитарныхъ поѣздовъ. По увѣдомленію начальника военныхъ сообщеній военно-окружныхъ управленій маньчжурской арміи, Китайской дорогой должны были быть оборудованы 6 санитарныхъ поѣздовъ. По телеграммѣ начальника управленія по передвиженію войскъ въ половинѣ Апрѣля, въ Забайкалье могли прибыть еще 9 поѣздовъ. Всѣ эти поѣзда предполагались для службы въ предѣлахъ Маньчжуріи и Приморской области. Эвакуація по Сибирской магистрали, черезъ Забайкалье и далѣе отъ Иркутска на западъ, въ планъ эвакуаціи, утвержденный 20 Февраля 1904 года, не вошла.

Единственнымъ указаніемъ, полученнымъ мною къ руководству отъ военнаго вѣдомства, для распоряженій по эвакуаціи со стороны Общества Краснаго Креста, была копія телеграммы Главнаго Военно-Медицинскаго Инспектора военно-медицинскому инспектору Сибирскаго военнаго округа отъ 24 Февраля 1904 года слѣдующаго содержанія: «Желательно обратить вниманіе на возможно большее развитіе всѣхъ имѣющихся средствъ призрѣнія больныхъ и раненыхъ въ самой Сибири. Эвакуація въ Европейскую Россію, безъ надлежащей разборчивости, можетъ вызвать промедленіе и излишніе расходы по возвращенію въ армію выздоровѣвшихъ. Кромѣ того, такая эвакуація въ зимнее время тяжела для больныхъ. Вопросъ требуетъ спѣшной разработки. О всѣхъ принимаемыхъ мѣрахъ прошу безотлагательно телеграфировать».

При такихъ условіяхъ, по прибытію моемъ 2 Апрѣля 1904 года въ Иркутскъ, послѣ свиданія съ командовавшимъ маньчжурской арміей Генералъ-Адъютантомъ Куропаткиимъ въ Ляоянѣ и по ознакомленіи, на мѣстѣ, съ распоряженіями Главноуполномоченныхъ Краснаго Креста въ раіонахъ Маньчжурскомъ, Уссурійскомъ и Забайкальскомъ, мнѣ предстояло озаботиться приготовленіемъ, въ дополненіе къ военнымъ постояннымъ госпиталямъ, сѣти эвакуаціонныхъ пунктовъ—отъ ст. Мысовой, съ которой начинался порученный мнѣ Сибирскій раіонъ, по линіи Сибирской жел. дор. до Челябинска и далѣе до Самары, Оренбурга, Перми и Вятки. Эти города должны были быть конечными станціями внутренней эвакуаціи; далѣе, подлеченные больные и раненые, въ качествѣ слабосильныхъ, подлежали уже разсѣеванію по особому плану, имѣвшему быть выработаннымъ Главнымъ Штабомъ.

Организація эвакуаціонныхъ лазаретовъ въ Самарѣ и Челябинскѣ меня не заботила, непосредственнаго участія въ ихъ устройствѣ я, за дальностью

разстоянія, принимать, все равно, не могъ; относительно постановки дѣла въ конечномъ узловомъ пунктѣ эвакуаціи Сибирскаго раіона Краснаго Креста—въ Самарѣ, я уже успѣлъ обо всемъ условиться, при проѣздѣ моемъ изъ Петербурга, съ энергичнымъ и опытнымъ предсѣдателемъ Самарскаго управленія Краснаго Креста А. С. Брянчаниновымъ и попечительницею общины С. Б. Брянчаниновою. Организацію помощи Краснаго Креста въ Оренбургѣ, Перми и Вяткѣ приняли всецѣло на свое попеченіе и мѣстныя средства—мѣстныя управленія Краснаго Креста. Пензенскій центральный сортировочный складъ, который, первоначально, рѣшено было Исполнительной Коммисіей поручить моему наблюденію и руководству, на первыхъ же порахъ, былъ изъ вѣдѣнія моего изъятъ и потому уже не требовалъ, съ моей стороны, никакихъ заботъ. Такимъ образомъ, дѣятельность моя и моихъ сотрудниковъ, весною 1904 года, сосредоточилась:

1) На устройствѣ лечебныхъ заведеній по пути слѣдованія раненыхъ и больныхъ съ Дальняго Востока, эвакуируемыхъ на западъ отъ о. Байкала, тамъ, гдѣ въ распоряженіи военнаго вѣдомства не было никакихъ средствъ врачебной помощи, а именно отъ гор. Мысовска на Байкалѣ до Иркутска.

2) На усиленіи пріемоспособности гор. Иркутска, какъ важнѣйшаго исходнаго пункта внутренней эвакуаціи, — открытіемъ самостоятельныхъ лазаретовъ Краснаго Креста и содѣйствіемъ къ увеличенію числа и расширенію военныхъ госпиталей.

3) На приспособленіи подъ эвакуаціонные лазареты переселенческихъ пунктовъ вдоль Сибирской жел. дор. до Челябинска включительно, съ усиленіемъ пріемоспособности Красноярска, Томска, Омска и Челябинска, первыхъ трехъ—какъ центровъ мѣстныхъ управленій Краснаго Креста, собравшихъ средства для непосредственной помощи раненымъ и больнымъ воинамъ, а послѣдняго—какъ узловаго пункта пути на Самару и на Пермь.

4) На организаціи переправы больныхъ и раненыхъ черезъ Байкалъ на время судоходства и до открытія движенія по Кругобайкальской жел. дор. и

5) На содѣйствіи военному вѣдомству къ вывозу эвакуируемыхъ изъ Иркутска на западъ, т. е. къ организаціи санитарныхъ транспортовъ.

Имѣя въ виду, что свѣтлыя стороны работы Краснаго Креста и несомнѣнные для всякаго безпристрастнаго критика положительные ея результаты въ минувшую кампанію вообще и, въ частности, въ тылу и Сибири, могутъ быть оцѣнены самимъ обществомъ, на основаніи представляемыхъ отчетныхъ данныхъ, я въ изложеніи нашей дѣятельности, не столько буду оттѣнять принесенную Краснымъ Крестомъ пользу, сколько останавливаться на тѣхъ недостаткахъ организаціи, недосмотрахъ въ постановкѣ дѣла и ошибкахъ его руководителей и исполнителей, которые должны служить урокомъ для будущаго и устраненіе коихъ, вполнѣ возможное, необходимо для болѣе правильнаго направленія всего дѣла санитарной помощи въ военное время.

Къ началу военныхъ дѣйствій, ни на всемъ протяженіи строившейся Кругобайкальской жел. дор., ни на конечныхъ пунктахъ переправы черезъ

Байкалъ, по льду, отъ ст. Байкалъ на Танхой и водой отъ ст. Байкалъ на Мысовую, въ распоряженіи военнаго вѣдомства не было ни одной койки и

Станція «Байкалъ» зимою; слѣва—незамерзающая Ангара; справа—гужевая переправа по льду.

ни одного врача, не только для будущей эвакуаціи съ Востока, но и для эшелоновъ, слѣдовавшихъ изъ Иркутска въ дѣйствующую армію. Первый амбулаторный пріемъ больныхъ воинскихъ чиновъ, походнымъ порядкомъ слѣдовавшихъ по льду, черезъ Байкалъ, былъ открытъ съ 7-го Марта 1904 года

Переправа черезъ оз. Байкалъ по льду.

Богородицкимъ отрядомъ Краснаго Креста. Отрядъ этотъ, въ составѣ двухъ врачей и 11 сестеръ, прибылъ на Байкалъ съ уполномоченною графинею С. А. Бобринскою, для раздачи теплыхъ вещей проходящимъ войскамъ и

устройства на ст. Танхой чайной, дѣйствовавшей до 15-го Апрѣля того же года. Этотъ же отрядъ былъ командированъ мною для открытія пріема больныхъ изъ эшелоновъ на ст. Мысовой въ переселенческомъ баракѣ, вмѣщавшемъ 24 койки. Впослѣдствіи, по отбытіи Богородицкаго отряда въ Маньчжурскій раіонъ, лазаретъ этотъ былъ расширенъ до 100, потомъ до 150 коекъ въ нанятыхъ у правленія товарищества Потаповыхъ, потомъ Черныхъ и К°, зданіяхъ б. Нѣмчиновскаго пароходства: упраздненной церкви, гостиницы и общественнаго Мысовскаго собранія,—развалинахъ, обращенныхъ Краснымъ Крестомъ въ сносныя палаты, и наконецъ до 325 коекъ, когда, послѣ прибытія Смоленскаго отряда на смѣну сборнаго персонала, были выстроены на отпущенныя Исполнительною Коммисіею средства пять госпитальныхъ бараковъ.

КРУГОБАЙКАЛЬЕ.

Мысовскій лазаретъ, служившій сначала пріемнымъ покоемъ для эшелоновъ, слѣдовавшихъ въ дѣйствующую армію, исполнилъ въ дѣлѣ эвакуаціи серьезную задачу. Возникновеніе и развитіе этого пункта имѣетъ свою исторію.

Значеніе Мысовой, какъ конечнаго пункта прямого слѣдованія поѣздовъ изъ Маньчжуріи, черезъ Забайкалье, до озера Байкала, въ особенности

Оз. Байкалъ. Переправа войскъ по льду на Танхой.

пока Кругобайкальская жел. дор. не была открыта и всѣ люди и грузы должны были переправляться водою черезъ Байкалъ отъ Мысовой на ст. Байкалъ или къ селу Лиственичному,—стало для насъ очевиднымъ съ перваго же знакомства съ мѣстностью. Неизбѣжная въ этомъ пунктѣ остановка поѣздовъ для перегрузки транспортовъ на суда; неизбѣжное, въ случаѣ какихъ-либо неправильностей въ пути отъ Байкала до Иркутска, скопленіе поѣздовъ,

съ одной стороны, и, самою природою указанное, назначеніе Мысовой быть карантиннымъ или обсерваціоннымъ пунктомъ, въ случаѣ заноса эпидеміи съ Востока, съ другой,—вызывали необходимость широкаго развитія этой станціи въ медико-санитарномъ отношеніи. Поэтому, еще 7-го Марта 1904 года, въ первую мою поѣздку въ дѣйствующую армію, я изъ Мысовой телеграфировалъ губернатору въ Читу: «Въ виду возможности переноса сыпного тифа черезъ Байкалъ (воинскими эшелонами, прибывшими съ запада), предлагаю врачей Краснаго Креста для осмотра поѣздовъ у продовольственнаго пункта Мысовой, гдѣ открывается заразная больница Креста»,—а 20 Марта изъ Наньчуанлина сообщилъ въ Исполнительную Коммисію Краснаго Креста, по телеграфу, слѣдующее: «Необходимо закупорить заразу на Байкалѣ. На переселенческомъ пунктѣ Мысовой открытъ заразный лазаретъ Креста на 24 кровати. Нашли домъ за 500 рублей въ годъ на 70 кроватей». 5-го Апрѣля, по возвращеніи моемъ въ Иркутскъ, убѣдившись, что кромѣ нашего лазарета на Мысовой, да и вообще на Байкалѣ, ничего не устраивается и что, въ случаѣ признанія Мысовой карантиннымъ пунктомъ, развитіе тамъ санитарныхъ учрежденій могло бы составить задачу самостоятельной организаціи, я телеграфировалъ въ Исполнительную Коммисію, спрашивая «не признаетъ ли Коммисія цѣлесообразнымъ предложить все дѣло карантина на Мысовой и Байкалѣ дворянству или земству». Представители дворянской организаціи, предводители дворянства, Орловскій губернскій—Стаховичъ и Волоколамскій—кн. Мещерскій, съ своей стороны, къ мысли этой отнеслись сочувственно, считали ее осуществимою и въ этомъ смыслѣ телеграфировали первый—мнѣ (11 Мая), а кн. Мещерскій—въ Москву губернскому предводителю дворянства кн. Трубецкому. Не получая, однако, на мою депешу отвѣта отъ 5 апрѣля, видя быстрое возвышеніе цѣнъ на рабочія руки и строительные ма-

Оз. Байкалъ. Переправа войскъ по льду на Танхой.

теріалы и невозможность справиться съ начавшимся наплывомъ больныхъ тѣмъ случайнымъ и сборнымъ персоналомъ врачей, сестеръ и санитаровъ, которому былъ порученъ, первоначально, Мысовскій лазаретъ послѣ отъѣзда Богородицкаго отряда, я, 1-го Мая, запросилъ Коммисію—«слѣдуетъ ли разсчитывать на дворянство или земство для Байкала», что нужно было знать для образа дѣйствій, а 10 Мая вновь телеграфировалъ: «сплошная передача санитарныхъ поѣздовъ черезъ Байкалъ ледоколомъ невозможна *); значитъ, въ Мысовой предстоитъ перегрузка больныхъ на суда; при непогодѣ, неизбѣжная задержка тяжело больныхъ; при такихъ условіяхъ, ста кроватей, назначенныхъ для заразныхъ, на Мысовой будетъ далеко недостаточно; военнаго госпиталя на Мысовой нѣтъ. Генералъ Парчевскій (губернаторъ Забайкальской области) проситъ Красный Крестъ устроить 200 коекъ. Ждать дворянскихъ, земскихъ отрядовъ некогда; если прибудутъ сдамъ приготовленное. Если возможно, вышлите мнѣ Кауфманскій лазаретъ на 200 (коекъ) съ докторомъ Войно и остановите въ Иркутскѣ въ мое распоряженіе Иваново-Вознесенскій отрядъ на 50 коекъ, сидящій въ Тулунѣ. Выяснилось. что въ Иркутскѣ существующій военный госпиталь выдѣлить для эвакуаціи ни одной койки не можетъ; запасные госпитали еще не открыты; придется ускорить открытіе нашихъ, но врачей нѣтъ». 12 Мая отъ Исполнительной Коммисіи получилъ извѣщеніе, что: «въ Мысовую будутъ назначены первые изъ вновь заказанныхъ отрядовъ».

16-го Мая я извѣстилъ Исполнительную Коммисію, что «изслѣдовалъ всю Мысовую для расширенія нашего лазарета; готоваго помѣщенія безусловно нѣтъ; вынужденъ строить теплые бараки на 200 коекъ, приспособить переданный Красному Кресту казенный холерный баракъ» и 19 Мая получилъ отвѣтъ: «Въ виду замедленія въ дѣлѣ организаціи дворянствомъ помощи на Байкалѣ, приступите къ таковой за счетъ Краснаго Креста». Получивъ это распоряженіе, я вошелъ въ переговоры съ управленіемъ Забайкальской жел. дор. о постройкѣ бараковъ на половинныхъ съ дорогою издержкахъ, на тѣхъ же условіяхъ, на которыхъ строились подобные же бараки въ Забайкальѣ княземъ Щербатовымъ, т. е., чтобы по окончаніи кампаніи, сооруженія эти предоставлены были дорогѣ въ собственность. По распоряженію начальника дороги, для постройки указано было мѣсто рядомъ съ переселенческимъ и военнымъ продовольственными пунктами. Мѣсто это, впослѣдствіи, оказалось принадлежащимъ не желѣзной дорогѣ, а городу. Постройка должна была обойтись на долю Краснаго Креста въ 37.500 руб., считая 75 руб. за квадр. саж., при общей стоимости сажени въ 150 руб. Но пока велись эти переговоры, несмотря на оказанную мнѣ поддержку бывшимъ Министромъ Путей Сообщенія кн. Хилковымъ, время шло; вопросъ о томъ—развивать ли

*) 20 Апрѣля 1904 года завѣдывающій передвиженіемъ войскъ по Забайкальской жел. дор., на запросъ мой, сообщилъ, что начальникъ военныхъ сообщеній призналъ невозможнымъ пропускать санитарные поѣзда черезъ Байкалъ передачею ихъ на ледоколѣ.

Мысовую какъ карантинный пунктъ, что, конечно, было Красному Кресту не подъ силу и требовало, при большой затратѣ, распоряженія правительственныхъ учрежденій,—все еще оставался открытымъ, и 2 Іюля, Исполнительная Коммисія меня увѣдомила, что поставленный мною «вопросъ рѣшается Министерствомъ Внутреннихъ Дѣлъ и Военнымъ», что «пока еще не выяснено, гдѣ именно устроить заслонъ» отъ могущаго быть заноса заразы съ Востока и что «поэтому приходится обождать». Далѣе, Исполнительная Коммисія высказывала, что если лазареты отъ Мысовой до Култука нужны для эвакуаціи, то Исполнительная Коммисія согласна на ихъ устройство, но проситъ, по возможности, *не строить новыхъ бараковъ*, а воспользоваться готовыми помѣщеніями. Я отвѣчалъ 20 Іюля, что *строить* новые бараки

Переправа по льду черезъ оз. Байкалъ.

на Мысовой *неизбѣжно*. Тѣмъ временемъ, управленіе Забайкальской жел. дор., по смѣтнымъ соображеніямъ, отказалось принять участіе въ постройкѣ, о чемъ я и извѣстилъ Исполнительную Коммисію 16 Августа.

Наконецъ, 20 Августа, полученъ отъ Исполнительной Коммисіи запросъ, какая сумма потребуется для *самостоятельной*, безъ участія дороги, организаціи санитарнаго дѣла на Мысловой. Отвѣчаю (20—23 Августа) 75.000 руб., но прежній подрядчикъ, не дождавшись заказа, уѣхалъ; боюсь новаго не найти; во всякомъ случаѣ, нуждаюсь въ принципіальномъ рѣшеніи, строиться самостоятельно или нѣтъ». Резолюція: «Если можете успѣть произвести постройки Мысовой, приступите работамъ, деньги будутъ переведены».

Тѣмъ временемъ, военное вѣдомство приступило къ постройкѣ своихъ госпиталей; рабочихъ доставать было чрезвычайно трудно; цѣны на нихъ сильно возрасли, строителя найти тоже было не легко. Во избѣжаніе нареканій и для обезпеченія правильности постройки въ цѣляхъ бу-

дущаго, такъ какъ Мысовскіе бараки, отъ которыхъ отказалась желѣзная дорога, по убѣжденію моему, должны были, впослѣдствіи, служить казармами для войскъ, которыя останутся въ Забайкальѣ, я предложилъ постройку мѣстному военному инженеру Маркову на коммисіонномъ правѣ, подъ наблюденіемъ начальника инженерной дистанціи полковника Голубева, который

Чайная и амбулаторія въ Танхоѣ (Байкалъ).

обязался свидѣтельствовать работы, по мѣрѣ ихъ исполненія, и удостовѣрять правильность счетовъ. По условію, предѣльная сумма на всѣ пять бараковъ, площадью 500 квадр. саж., съ печами, кухонными и прачешными котлами и баками и прочими внутренними принадлежностями зданія назначена была по 150 руб. за квадратъ, включая въ эту сумму и вознагражденіе строителю, которому, въ случаѣ экономіи, съ суммы сбереженія предоставлялось 10%.

Постройка начата 14 Октября 1904 года, окончена 2 Января 1905 года. По свидѣтельству технической коммисіи, назначенной, по просьбѣ моей, Иркутскимъ губернаторомъ бараки признаны *годными, и для казармъ вполнѣ приспособленными.* Такимъ образомъ, Краснымъ Крестомъ на Мысовой было постепенно оборудовано и открыто: въ переселенческихъ баракахъ 24 койки, въ наемныхъ Нѣмчиновскихъ домахъ 101 и въ спеціально выстроенныхъ на средства Креста баракахъ 200, всего до 325 коекъ, съ возможностью, въ случаѣ необходимости, довести пріемоспособность лазаретовъ до 400 кроватей. Но и то число, которое было установлено какъ нормальное, полностью использовать не пришлось, такъ какъ съ заключеніемъ перемирія, а затѣмъ и мира, острая нужда въ очищеніи Харбинскаго раіона миновала и эвакуація въ Забайкалье и Иркутскъ тяжело больныхъ сократилась, а легко больные и хроники, благодаря установившемуся прямому движенію санитарныхъ по-

ѣздовъ въ Европейскую Россію, стали перевозиться прямыми рейсами, не останавливаясь на Байкалѣ.

Значеніе Мысовой и съ прекращеніемъ военныхъ дѣйствій оставалось, однако, то же до тѣхъ поръ, пока не прекратилось массовое движеніе съ Дальняго Востока.

Мысовая—послѣдній барьеръ для остановки заразы, идущей съ Востока, отъ заноса ея въ Сибирь, а оттуда и въ Европейскую Россію по Сибирской магистрали, если она перебросится изъ Маньчжуріи или Монголіи въ Забайкалье. Озеро Байкалъ самою природою установленная защита, а Мысовая, по своему географическому положенію, естественный изоляторъ.

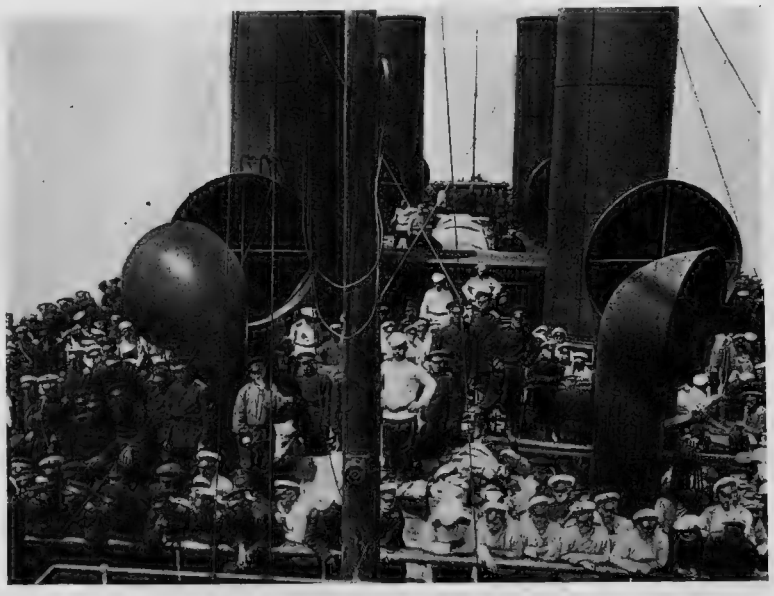

Ледоколъ «Байкалъ». Переправа войскъ.

Кромѣ того, Мысовая—одна изъ двухъ станцій Кругобайкальской дороги (вторая Слюдянка), при которыхъ есть достаточно площади для развитія путей и построекъ и одна изъ конечныхъ станцій водной переправы черезъ Байкалъ.

Вопросъ о карантинѣ на Мысовой, возбужденный Краснымъ Крестомъ въ Мартѣ 1904 года, трижды затѣмъ поднимался, при участіи всѣхъ мѣстныхъ властей и представителей общественнаго управленія въ Иркутскѣ, обсуждался и въ мѣстномъ медицинскомъ обществѣ; всѣ мѣстные дѣятели, а также пресса присоединились къ нашему мнѣнію. Особенно остро вопросъ этотъ былъ поставленъ, когда въ Сентябрѣ 1905 года оффиціально была объявлена чума на ст. Маньчжурія, поднявшая на ноги администрацію Забайкалья и Иркутска. Но бѣда миновала и для встрѣчи ея въ будущемъ ничего сдѣлано не было. Протоколы совѣщаній у начальника санитарной части и въ управленіи Забайкальской ж. д. и резолюціи объ испрошеніи кредитовъ были единственнымъ послѣдствіемъ этой тревоги. Благодаря Богу, наше «авось» на этотъ разъ сошло для насъ благополучно.

Танхой. Въ 53 верстахъ отъ Мысовой, по направленію къ Иркутску, находится станція Танхой, куда зимою 1904 года, при переправѣ войскъ черезъ Байкалъ (43 версты) походнымъ порядкомъ по льду, эшелоны прибывали для посадки въ поѣзда и гдѣ имъ была устроена отъ Краснаго Креста чайная и пріемный покой Богородицкаго отряда. По недоразумѣнію, Исполнительной Коммисіи было сообщено, въ началѣ Февраля 1904 года, еще до назначенія

Главноуполномоченнаго въ Сибирь, что *Танхой будетъ принимать войска*, и по открытіи судоходства, съ ледоколовъ «Байкалъ» и «Ангара», а потому, для обезпеченія помѣщеніемъ будущаго лазарета Краснаго Креста, по телеграммѣ Исполнительной Коммисіи *), переселенческимъ чиновникомъ Маминымъ было куплено въ Танхоѣ два частныхъ дома (Кузнецова и Шлезингера) за 7.000 руб. **), но водная переправа была установлена между ст. Байкалъ и Мысовою, а не Танхоемъ. Дома, купленные г. Маминымъ, оказались совершенно непригодными для лазарета, хотя бы самаго примитивнаго устройства; стоимость ихъ, когда горячка миновала, опредѣлилась по мѣстнымъ цѣнамъ, не выше 2.000 руб. за оба, а охотниковъ пріобрѣсти ихъ и за эту цѣну не оказалось. Поэтому и такъ какъ завѣдывавшій переселеніемъ въ Приамурскомъ генералъ-губернаторствѣ заявилъ,

Ледоколъ «Байкалъ». Переправа воинскаго эшелона.

Мысовая. Лазаретъ въ Нѣмчиновскомъ домѣ на берегу Байкала.

что пріобрѣтеніе, по его мысли, этихъ домовъ Краснымъ Крестомъ обусловливалось тѣмъ, что, по окончаніи кампаніи, ими воспользуется

*) Журналомъ Исполнительной Коммисіи 3 Февраля 1904 года, по телеграммѣ переселенческаго чиновника Мамина, на покупку 2-хъ домовъ въ Танхоѣ ассигновано изъ суммъ Краснаго Креста *9.500* руб.

**) Ремонтъ ихъ обошелся 1.602 руб.

Переселенческое Управленіе, я оставилъ ихъ за Краснымъ Крестомъ, устроивъ въ одномъ изъ нихъ амбулаторію для проходящихъ эшелоновъ и желѣзнодорожныхъ служащихъ, съ командированіемъ туда одного врача, двухъ сестеръ и одного фельдшера. Амбулаторія открыта 18 Іюня 1904 года; закрыта, по окончаніи навигаціи, 15 Января 1905 года. Приспособленіе и оборудованіе зданій подъ амбулаторію обошлось въ 824 руб. 55 коп.

Мысовая. Хирургическій баракъ въ д. Нѣмчинова.

На этой же станціи, съ 23 Марта 1905 года, былъ открытъ барачный лазаретъ ЕЯ ВЕЛИЧЕСТВА ГОСУДАРЫНИ ИМПЕРАТРИЦЫ МАРІИ ѲЕОДОРОВНЫ на 50 коекъ (10 офицерскихъ и 40 для нижнихъ чиновъ). Лазаретъ закрытъ 15 Сентября 1905 года.

Мурино. Слѣдующею станціею Кругобайкальской дороги, въ 50 верстахъ отъ Танхоя, на которой можно было устроить эвакуаціонный лазаретъ, было *Мурино*. Близъ этой станціи, въ 5 верстахъ отъ нея, на полотнѣ жел. дор., оказались заброшенные арестантскіе бараки, вмѣстимостью на 100 коекъ, выстроенные изъ прочнаго лѣса для арестантовъ, работавшихъ на постройкѣ дороги. По соглашенію съ Иркутскимъ Генералъ-Губернаторомъ и тюремнымъ Инспекторомъ, Красный Крестъ получилъ право воспользоваться этими бараками, площадью въ 150 кв. саж., для своихъ надобностей безплатно. Помѣщеніе это средствами Краснаго Креста приспособлено подъ лазаретъ, въ которомъ могло помѣститься болѣе 80 больныхъ; для выгрузки санитарныхъ поѣздовъ у лазарета была устроена платформа и съ 21-го Марта 1905 года въ означенныхъ баракахъ водворенъ лазаретъ, сначала сборнаго состава, а съ 20 Апрѣля 1905 года—отряда имени М. П. Родзянко, который и работалъ тамъ, до миованія въ немъ надобности, по 20 Сентября 1905 года. Приспособленіе бараковъ подъ лазаретъ обо-

Мысовая. Лазаретъ въ Нѣмчиновскихъ домахъ.

шлось Красному Кресту въ 13.071 р. По закрытіи Родзянковскаго лазарета, имѣя въ виду, что муринскіе бараки не нужны ни желѣзной дорогѣ, ни тюремному вѣдомству и остаются безъ назначенія, я, по соглашенію съ Иркутскимъ Генералъ-Губернаторомъ, сообщилъ Исполнительной Коммисіи (25 Сентября 1905 г.) предложеніе Александровскому Комитету о раненыхъ воспользоваться этимъ готовымъ помѣщеніемъ въ защищенной отъ вѣтровъ здоровой мѣстности—для устройства въ Муринѣ убѣжища для 30—40 инвалидовъ японской кампаніи изъ уроженцевъ Забайкалья и Восточной Сибири, изъявивъ, съ своей стороны, готовность помочь оборудованіемъ и устройствомъ убѣжища. Нужда въ этомъ убѣжищѣ казалась очевидною, такъ какъ съ войны вернулось не мало искалѣченныхъ воиновъ изъ забайкальскихъ казаковъ и сибиряковъ, лишенныхъ возможности работать и часто бездомныхъ. Искать пріюта въ Европейской Россіи они возможности не имѣютъ и потому существующія богадѣльни Комитета для нихъ закрыты. Но предложеніе Краснаго Креста Александровскимъ Комитетомъ принято не было, какъ видно изъ журнала Исполнительной Коммисіи отъ 16 Апрѣля 1905 года: «Александровскій Комитетъ не нашелъ желательнымъ устраивать убѣжище для увѣчныхъ инвалидовъ на ст. Мурино, Забайкальской жел. дор., такъ какъ это было бы непроизводительною затратою инвалиднаго капитала, средства котораго предназначены непосредственно на призрѣніе раненыхъ и увѣчныхъ нижнихъ чиновъ и ихъ осиротѣлыхъ семействъ и расходуются на лицъ, права которыхъ на призрѣніе опредѣляются Комитетомъ въ каждомъ отдѣльномъ случаѣ» *).

Мысовая. Лазаретная кухня.

Такимъ образомъ, проектъ инвалиднаго дома въ Муринѣ остался безъ послѣдствій.

На станціи *Слюдянка,* въ 49 верстахъ отъ Мурина, Красному Кресту были переданы безплатно принадлежащіе жел. дор. холерные бараки, площадью въ 207 квадратныхъ саж., съ тѣмъ, чтобы ремонтъ ихъ былъ произведенъ средствами Краснаго Креста, а по окончаніи кампаніи они поступили въ распоряженіе дороги обратно. **Слюдянка.**

По приспособленіи и оборудованіи этихъ бараковъ подъ лазаретъ, въ нихъ было 20 Ноября 1904 года открыто 110 коекъ терапевтическаго отдѣ-

*) Отношеніе Александровскаго Комитета въ Исполнительную Коммисію отъ 13 Октября 1905 г., № 69316.

2
БИБЛИ
13566

Култукъ.

Мысовая. Лазаретъ въ Нѣмчиновскомъ домѣ.

ленія 4-го Кауфманскаго отряда. Ремонтъ и приспособленіе обошлись въ 12.517 руб.

Хирургическое отдѣленіе того же 4-го Кауфманскаго отряда на 90 нормальныхъ и 30 запасныхъ, всего 120 коекъ, было открыто къ 1 Декабря въ *Култукѣ* въ 7 верстахъ отъ Слюдянки въ пріобрѣтенныхъ и ремонтированныхъ на половинныхъ издержкахъ съ Забайкальскою жел. дорогою частныхъ домахъ, площадью въ 265,70 кв. саж. Расходъ Краснаго Креста, какъ на пріобрѣтеніе, такъ и приспособленіе означенныхъ домовъ, составилъ 12.974 рублей.

По условію съ управленіемъ жел. дор. и согласно распоряженію бывшаго Намѣстника Дальняго Востока, во всѣ кругобайкальскіе лазареты Красный Крестъ обязался принимать, кромѣ воинскихъ чиновъ, и желѣзнодорожныхъ служащихъ, за установленную по соглашенію желѣзной дороги со мною плату, по 2 руб. въ сутки за больного.

Маритуй.

Въ 38 верстахъ отъ Култука расположена станція *Маритуй*. На этой станціи, въ домахъ и баракахъ подрядчика по постройкѣ Кругобайкальской жел. дор. Перцова, пріобрѣтенныхъ и ремонтированныхъ на тѣхъ же основаніяхъ, какъ и постройки въ Култукѣ, т. е. на общія съ жел. дор. средства,—открытъ былъ съ 14 Ноября 1904 г. лазаретъ Рязанскаго отряда на 210 кроватей. Расходъ Краснаго Креста по пріобрѣтенію, ремонту и приспособленію этихъ домовъ составилъ 18.641 руб. за помѣщенія площадью 338,45 кв. саж. Кромѣ того, для надобностей лазарета Краснаго Креста, независимо отъ жел. дор., пріобрѣтенъ, въ Маритуѣ же, отъ частныхъ владѣльцевъ каменный изъ плиты амбаръ за 200 руб., баня съ прачешною (18,16 кв. саж.) за 726 руб. 40 коп. и деревянный баракъ (32 кв. саж.) подъ пекарню за 150 руб. и заняты безплатно на время войны двѣ желѣзнодорожныя больницы (80 кв. саж.) съ кладовою, часовнею, ледникомъ и

Мысовая. Лазаретъ въ Нѣмчиновскомъ домѣ.

банею. Ремонтъ и приспособленіе желѣзнодорожныхъ больницъ вошли въ счетъ общаго расхода по приспособленію маритуйскихъ зданій и, слѣдовательно, половина этого расхода также возмѣщена Красному Кресту желѣзною дорогою. Постройки, купленныя Краснымъ Крестомъ самостоятельно, по закрытіи лазарета, проданы частнымъ лицамъ за 220 руб. на сносъ.

Такимъ образомъ, на Кругобайкальской линіи, считая отъ Мысовой до Маритуя, Краснымъ Крестомъ, по мѣрѣ усиленія эвакуаціи раненыхъ и больныхъ изъ Харбинскаго раіона, было приготовлено болѣе 900 коекъ. Кромѣ того, въ распоряженіи Краснаго Креста имѣлся въ запасѣ казенный холерный баракъ въ Танхоѣ, вмѣщавшій до 50 коекъ, которыя могли быть

Мысовая. Лазаретъ Краснаго Креста на переселенческомъ пунктѣ. Заразное отдѣленіе.

въ короткій срокъ оборудованы всѣмъ необходимымъ изъ запасовъ, хранившихся въ открытомъ при мысовскихъ лазаретахъ складѣ, но баракомъ этимъ пользоваться не пришлось. Для удовлетворенія духовныхъ нуждъ раненыхъ и больныхъ, а также персонала Краснаго Креста отъ Танхоя до Маритуя, за отсутствіемъ въ этомъ участкѣ храмовъ, ЕЯ ИМПЕРАТОРСКОЕ ВЫСОЧЕСТВО Великая Княгиня ЕЛИСАВЕТА ѲЕОДОРОВНА, сердечною попечительностью своею о нашихъ нуждахъ оказывавшая нашимъ учрежденіямъ неоцѣнимую помощь, и въ этомъ случаѣ, по ходатайству моему, подъ личнымъ своимъ наблюденіемъ, снарядила и озаботилась доставленіемъ въ Маритуй походной церкви во имя Св. Сергія съ іеромонахомъ Родіономъ и послушникомъ Гнѣздиловымъ отъ Троицко-Сергіевской лавры. По распоряженію архіепископа Иркутскаго и Верхоленскаго Тихона, церковь эта была снабжена метрическими книгами и, устроенная въ одномъ изъ бараковъ Рязанскаго отряда, исполнила свое назначеніе въ полной мѣрѣ. По закрытіи Рязанскаго лазарета, съ соизволенія ЕЯ ВЫСО-

ЧЕСТВА, церковь со всѣмъ оборудованіемъ съ 16 Сентября поступила въ распоряженіе архіепископа Тихона, для постановки въ одномъ изъ миссіонерскихъ пунктовъ прибайкальскихъ инородческихъ поселковъ.

Мысовая. Лазаретъ Краснаго Креста на переселенческомъ пунктѣ. Кухня—юрта.

Отъ лазарета причтъ пользовался только помѣщеніемъ, столомъ и санитаромъ для исполненія обязанностей причетника; содержаніе же іеромонаху и послушнику производилось изъ суммъ лавры.

ИРКУТСКЪ.

Центромъ эвакуаціи отъ Харбина до Урала былъ Иркутскъ и какъ административный центръ Восточной Сибири—мѣстопребываніе Генералъ-Губернатора—и какъ исходный пунктъ внутренней эвакуаціи, и какъ станція, связывающая Забайкальскую жел. дор. съ Сибирскою; подъ самымъ Иркутскомъ, въ 6 верстахъ отъ него, на ст. Иннокентьевской Сибирской линіи, былъ открытъ воинскій остановочный и продовольственный пунктъ.

Иркутскъ—городъ съ 70 тысячнымъ населеніемъ *), одинъ изъ немногихъ городовъ Имперіи безъ долга, имѣющій до 70 учебныхъ заведеній, 5 открытыхъ на частныя пожертвованія больницъ и 11 учрежденій общественнаго призрѣнія,—бывшій въ недавнемъ прошломъ центромъ золотопромышленности и торговли съ Китаемъ и Монголіей, естественнымъ образомъ, долженъ былъ стать и однимъ изъ *госпитальныхъ центровъ* на время войны, какъ только выяснилось, что эвакуація въ Сибирь неминуема. Но своевременная подготовка въ этомъ отношеніи гор. Иркутска запоздала и,

*) Памятная книжка Иркутской губерніи, за 1904 г.

можно сказать, Иркутскъ въ нынѣшнюю кампанію своей задачи не исполнилъ. За все время войны онъ былъ лишь передаточнымъ пунктомъ, принимая больныхъ не на излеченіе, а для подкрѣпленія къ дальнѣйшей эвакуаціи на западъ. Больные, вывезенные изъ Иркутска, долечивались иногда въ Петербургѣ. Причинъ неподготовленности Иркутска было много, но главнѣйшія заключаются въ слѣдующемъ: во 1-хъ, прежняго богатаго Иркутска уже не существуетъ; съ проведеніемъ желѣзной дороги и упадкомъ золотопромышленности, наиболѣе состоятельные изъ иркутскихъ гражданъ покинули край совсѣмъ или подолгу въ немъ отсутствуютъ; капиталы сосредоточились въ рукахъ преимущественно еврейскихъ фирмъ, благотворительной дѣятельности въ широкихъ размѣрахъ не проявляющихъ. Японская война не вызвала въ Иркутскѣ замѣтной частной иниціативы въ помощи раненымъ и больнымъ воинамъ со стороны городскихъ обывателей, а городское управленіе, собравъ 15.000 рублей, врученные при проѣздѣ черезъ Иркутскъ, Генералъ-Адъютанту Куропаткину на расходы *по его усмотрѣнію*, этимъ свое добровольное участіе въ помощи раненымъ и ограничило. Всѣмъ, что въ Иркутскѣ было сдѣлано мѣстными средствами, Красный Кресть обязанъ почти исключительно иркутскому дамскому кружку, образовавшему изъ своей среды комитетъ, съ пріѣздомъ моимъ, слившимъ свою дѣятельность съ дѣятельностью Главноуполномоченнаго. Благодаря заботамъ и энергіи первой предсѣдательницы комитета, жены губернатора А. П. Моллеріусъ и ея ближайшихъ сотрудницъ М. П. Янчуковской и В. И. Второвой, комитетомъ собраны были сравнительно крупныя пожертвованія, давшія возможность въ теченіе года содержать до 40 коекъ въ собственномъ лазаретѣ комитета. Кромѣ того, комитетомъ со-

Дамскій комитетъ.

Мысовая. Лазаретъ Краснаго Креста въ Нѣмчиновскихъ домахъ.

брано было и изготовлено 225 полныхъ комплетовъ бѣлья и утвари, переданныхъ въ мое распоряженіе, что дало возможность спѣшно оборудовать лазареты Краснаго Креста на Мысовой и на переселенческомъ пунктѣ въ Иркутскѣ, въ то время, когда Исполнительная Коммисія запасовъ для склада въ Иркутскъ выслать еще не могла. Частная помощь больнымъ и раненымъ, а также здоровымъ войскамъ, внѣ всякой связи съ Краснымъ Крестомъ, выразилась въ Иркутскѣ тѣмъ, что служащими Забайкальской жел. дор. открытъ былъ собственный лазаретъ на 20 коекъ, а чинами горнаго управленія образованъ «Горный кружокъ непосредственной помощи воинамъ». О дѣятельности этихъ организацій, вѣроятно, будетъ упомянуто въ отчетахъ начальника санитарной части, такъ какъ по положенію о начальникѣ санитарной и эвакуаціонной части въ Сибири, въ отмѣну §§ 115 и 116 ВЫСОЧ. утв. 17 Апрѣля 1893 года Уст. Общ. Красн. Кр., всѣ виды *частной помощи*, не ставшей подъ флагъ Краснаго Креста, изъ вѣдѣнія Главноуполномоченнаго были изъяты. Во 2-хъ—правильную постановку санитарной части въ Иркутскѣ затруднила запоздалая организація военно-санитарной части, открывшей свои дѣйствія въ половинѣ Марта 1905 г., т. е. черезъ годъ послѣ начала войны, когда уже многое трудно было исправить. Въ 3-хъ—пассивное отношеніе ко всему дѣлу мѣстной помощи военно-санитарной части и къ задачамъ Краснаго Креста со стороны иркутской администраціи и мѣстнаго органа Краснаго Креста—Восточно-Сибирскаго управленія. Восточно-Сибирское управленіе, проявивъ много энергіи во время Китайской экспедиціи и довольно дѣятельно исполнявшее, подъ руководствомъ товарища предсѣдателя доктора Поротова, порученія Исполнительной Коммисіи въ Февралѣ 1904 года,—съ Марта, т. е. съ прибытіемъ Главноуполномоченнаго, замерло. Высказавшись 17 Марта, что Иркутскъ не можетъ принять раненыхъ въ большомъ числѣ и что скопленіе раненыхъ и больныхъ воиновъ въ Иркутскѣ опасно для населенія, оно прекратило активное участіе въ дѣлѣ помощи раненымъ.

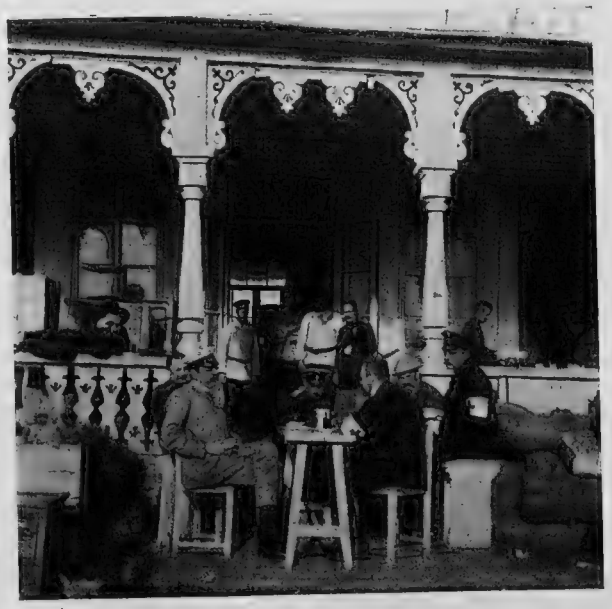

Мысовая. Уполномоченные Смоленскаго отряда у вещеваго склада. Духовщинскій предвод. двор. В. П. Энгельгардтъ.

Описывать затрудненія, которыя пришлось испытать въ Иркутскѣ, при организаціи помощи раненымъ и больнымъ, какъ Красному Кресту, такъ и особенно военному вѣдомству, я не буду; это заняло бы слишкомъ много мѣста; могу лишь сказать, что затрудненія эти возникли исключительно, благодаря многоначалію, неопредѣленности взаимныхъ отношеній властей и неясности

отношеній органовъ Краснаго Креста къ администраціи, т. е. условіямъ, устраненіе которыхъ въ будущемъ, такъ или иначе, необходимо.

Смоленскій отрядъ на Мысовой (Байкалъ) у барака Краснаго Креста. Уполномоченный А. М. Тухачевскій, Предводитель дворянства Дорогобужскаго уѣзда.

Ко времени прибытія моего въ Иркутскъ, 2-го Марта 1904 года, для принятія больныхъ изъ эшелоновъ, слѣдовавшихъ на Дальній Востокъ, а въ будущемъ, для эвакуируемыхъ, военное вѣдомство располагало иркутскимъ военнымъ госпиталемъ на 200 коекъ, а Красный Крестъ 25-ю кроватями въ больницѣ переселенческаго пункта, но такъ какъ военный госпиталь, даже по расширеніи его до 415 кроватей *), едва могъ удовлетворять потребностямъ Иркутскаго гарнизона, то, въ сущности, проходящимъ войскамъ предоставлено могло быть всего 25 кроватей на переселенческомъ пунктѣ, на которыя и поступили изъ первыхъ эшелоновъ тифозные больные, снятые съ поѣздовъ при остановкѣ на Иннокентьевской.

Изъ гражданскихъ (городскихъ) больницъ было заявлено только объ одной—Кузнецовской, что въ ней могло бы быть отведено 25 коекъ для эвакуируемыхъ, но койки эти входили въ счетъ общаго числа сверхкомплектныхъ кроватей; ни отдѣльнаго помѣщенія, ни особаго снаряженія для нихъ не было; за постояннымъ же переполненіемъ этой больницы сверхъ всякой нормы, онѣ за всю кампанію числились лишь на бумагѣ и при разсчетѣ эвакуаціонной пріемоспособности Иркутска въ счетъ никогда не принимались. Поэтому, на первыхъ же порахъ, Краснымъ Крестомъ приступлено было къ приспособленію переселенческихъ ночлежныхъ бараковъ для больничныхъ палатъ.

Лазаретъ Краснаго Креста на переселенческомъ пунктѣ.

1-го Марта 1904 года лазаретъ Краснаго Креста на переселенческомъ пунктѣ былъ открытъ на 25 коекъ; лѣтомъ онъ могъ уже принимать 110 больныхъ, а съ 15 Февраля 1905 года—140. На это количество коекъ онъ работалъ до 1-го Ноября 1905 года, когда послѣдовало его закрытіе. Лазаретъ Краснаго Креста на переселенческомъ пунктѣ, первымъ изъ учрежденій Краснаго Креста открывшій свои дѣйствія, былъ и единственнымъ до 1-го Іюня 1905 года госпиталемъ, служившимъ больнымъ съ Дальняго Востока:

*) Приложеніе къ приказу Инспектора госпиталей Сибирскаго округа № 21. 1904 г.

Иркутскій постоянный военный госпиталь, какъ сказано, былъ всегда переполненъ больными мѣстнаго гарнизона. За отсутствіемъ въ Иркутскѣ какихъ-либо отрядовъ Краснаго Креста *), посылавшихся въ первую очередь въ Маньчжурію и Забайкалье, и неимѣніемъ еще, въ то время, въ Иркутскѣ въ складѣ Креста предметовъ госпитальнаго оборудованія, такъ какъ и всѣ грузы направлялись до осени 1904 года исключительно въ Харбинскій раіонъ и Забайкалье, первые лазареты Краснаго Креста мѣстнаго снаряженія начали открываться лишь съ іюня, а первые два военныхъ запасныхъ госпиталя, всего на 420 коекъ, открыты только 15-го Октября 1904 года **).

5-го Марта я выѣхалъ изъ Иркутска въ главную квартиру. 16 Марта моимъ замѣстителемъ генералъ-маіоромъ Езерскимъ была получена отъ Исполнительной Коммисіи телеграмма съ предложеніемъ «озаботиться чрезъ мѣстные органы Краснаго Креста *своевременнымъ привлеченіемъ жителей* въ подготовкѣ помѣщеній для эвакуируемыхъ раненыхъ и больныхъ *въ видѣ размѣщенія ихъ у частныхъ лицъ*».

Иркутскъ. Управленіе Главноуполномоченнаго.

Какъ видно изъ журнала эвакуаціонной коммисіи при Главномъ Штабѣ № 2 ***), означенное распоряженіе Исполнительной Коммисіи Краснаго Креста было вызвано рѣшеніемъ главной эвакуаціонной коммисіи, которая, «въ виду необходимости подготовить лечебныя заведенія Сибирскаго военнаго округа къ пріему больныхъ изъ дѣйствующей арміи, постановила предложить окружному начальству *организовать разсѣиваніе* больныхъ, не требующихъ госпитальнаго леченія и отправить возможно большее число больныхъ, могущихъ выдержать перевозку, въ Казанскій военный округъ, для чего организовать внутреннюю эвакуаціонную коммисію въ Челябинскѣ». Предложеніе исполнительной Коммисіи г.-м. Езерскій передалъ подлежащимъ предсѣдателямъ мѣстныхъ управленій—губернаторамъ, но отвѣтовъ отъ нихъ не получилъ. Судя по предложенію Исполнительной Коммисіи отъ 22 Марта, это распоряженіе на мѣстахъ было непонято.

Мѣры къ разсѣиванью больныхъ.

Затѣмъ 4 Апрѣля, Исполнительная Коммисія увѣдомила меня по телеграфу, что она «обращается къ управленіямъ Краснаго Креста въ Иркутскѣ, Красноярскѣ, Томскѣ, Омскѣ, Барнаулѣ, Тобольскѣ, съ запросомъ, какое

---

*) Первый, высланный, по телеграммѣ моей, изъ Петербурга 3-й Кауфманскій отрядъ прибылъ въ Иркутскъ 6 Сентября 1904 года. Назначенные въ Иркутскъ журналомъ Исполнительной Коммисіи 11 Февраля 1904 года лазареты Пензы, Воронежа, Саратова, по 100 кроватей каждый, въ Иркутскъ не прибыли, получивъ другія назначенія.

**) Приказъ Начальника Санитарной части № 27, 1904 г.

***) Отъ 24 Февраля, 13 Марта 1904 года.

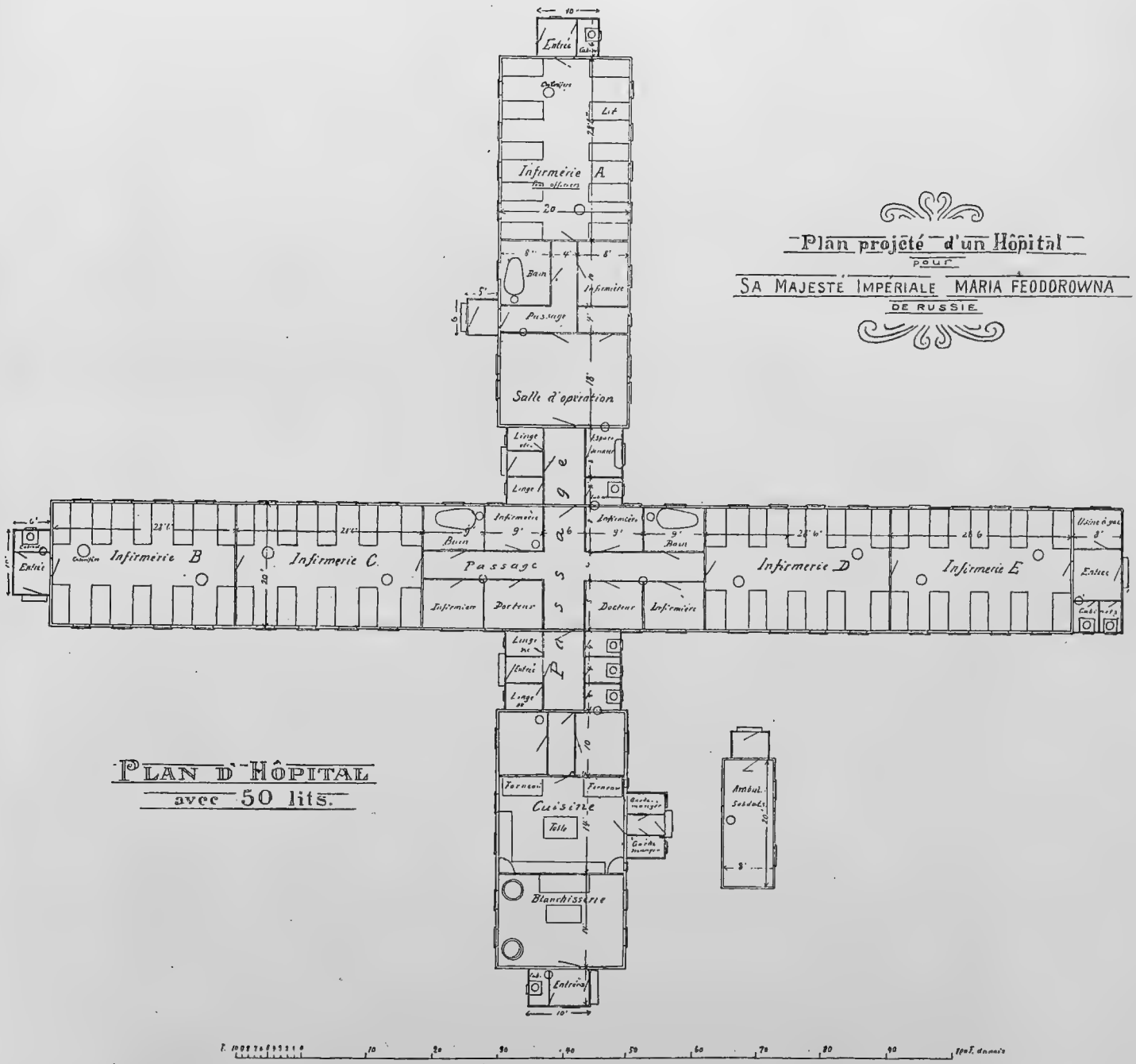

Планъ барачнаго лазарета Ея Величества Государыни Императрицы Маріи Ѳеодоровны въ Танхоѣ.

число больныхъ можетъ быть ими принято на призрѣніе въ устроенныхъ ими лазаретахъ и предоставленныхъ частными лицами *удобныхъ и оборудованныхъ помѣщеніяхъ*», при этомъ Коммисія просила меня, съ своей стороны, направить это дѣло. «Свѣдѣнія эти нужны, сказано въ предложеніи И. К., для ВЫСОЧАЙШЕ учрежденной Коммисіи, разрабатывающей планъ диссеминаціи раненыхъ и больныхъ съ Дальняго Востока».

Прежде чѣмъ обратиться къ обывателямъ, я счелъ нужнымъ выяснить— намѣрена ли эвакуаціонная коммисія пользоваться, если бы даже жители и

изъявили готовность принимать на свое попеченіе больныхъ воиновъ, помѣщеніями, которыя будутъ не на линіи жел. дор., и запросилъ объ этомъ эвакуаціонныя коммисіи въ Иркутскѣ и Омскѣ. Обѣ коммисіи, изъ коихъ въ первой я участвовалъ лично, пришли къ заключенію о невозможности, за единичными исключеніями, размѣщать больныхъ по обывателямъ, вслѣдствіе отдаленности поселеній въ Сибири отъ жел. дороги, о чемъ я и увѣдомилъ Исполнительную Коммисію 10 Мая 1904 года.

Мѣстными управленіями Краснаго Креста, по той же причинѣ, также ничего не было предпринято. Тѣмъ не менѣе, признавая, что разсѣиваніе *мѣстныхъ уроженцевъ*, въ случаѣ переполненія госпиталей, могло бы существенно облегчить эвакуацію и находя, что нѣкоторая отдаленность отъ дорогъ поселеній для *мѣстныхъ уроженцевъ*, которые могли бы быть приняты на призрѣніе вблизи или на самой своей родинѣ, не представляла собою такого условія, которое должно было заставить отказаться отъ разсѣиванія больныхъ въ Сибири вообще, я остановился на мысли, вмѣсто общаго циркулярнаго воззванія къ обывателямъ, которое, по убѣжденію моему, въ Иркутскомъ раіонѣ не могло дать никакихъ результатовъ, попытаться организовать это дѣло въ извѣстной системѣ. Съ этою цѣлью, я обратился къ содѣйствію Иркутскаго архіепископа Тихона, заявившаго уже о своемъ горячемъ сочувствіи нашему дѣлу прежними своими дѣйствіями. Предложеніе мое изложено было въ письмѣ Владыкѣ 10 Апрѣля 1904 года, которое я и привожу:

«Въ дополненіе къ моимъ личнымъ объясненіямъ по вопросу о содѣйствіи, которое могло бы оказать приходское духовенство привлеченію жителей къ добровольному участію въ попеченіи о эвакуируемыхъ съ Дальняго Востока больныхъ и раненыхъ воиновъ, позволяю себѣ высказать личное мое мнѣніе о томъ, при какихъ условіяхъ содѣйствіе это оказалось бы наиболѣе

Тапхой. Барачный Ея Величества лазаретъ. (Видъ съ южной стороны).

цѣлесообразнымъ. Ваше Высокопреосвященство уже изъявили принципіально согласіе на то, чтобы приходское духовенство передъ началомъ или по окончаніи Богослуженія, объяснивъ значеніе добровольной помощи населенія

раненымъ и больнымъ воинамъ, приглашало прихожанъ на это христіанское дѣло. Но чтобы дѣло это пошло, конечно если населеніе отнесется къ нему сочувственно, надо, чтобы кто-нибудь имъ руководилъ, а такими руководителями, думаю, и могли бы быть приходскіе священники. Обыватели могутъ предложить свою помощь въ самой разнообразной формѣ: кто побогаче и посердобольнѣе—можетъ изъявить готовность взять на свое полное содержаніе раненаго или больного воина до выздоровленія; кто побѣднѣе—дастъ только кровъ и продовольствіе, другой—предложитъ только продовольствіе, третій—только одежду. Конечно, помѣщеніе больного на полное иждивеніе благотворителя не требуетъ никакихъ распоряженій, но, чтобы объединить частныя пожертвованія въ нѣчто цѣлое, надо кому-нибудь распорядиться, чтобы воинъ, получивъ кровъ отъ одного, вошелъ подъ него и вышелъ одѣтымъ другимъ, а третій бы его подъ этимъ же кровомъ кормилъ. Другими словами, было бы полезно, чтобы священники образовали при приходахъ, безъ всякой официальности, частныя попечительства о присылаемыхъ въ селенія больныхъ и раненыхъ, подъ своимъ руководствомъ, въ составѣ двухъ—трехъ наиболѣе зажиточныхъ, добропорядочныхъ и уважаемыхъ прихожанъ, которые, по общему согласію изъявившихъ на то желаніе односельчанъ своихъ, распредѣляли бы между ними эвакуируемыхъ».

О предложеніи моемъ Высокопреосвященный Тихонъ не замедлилъ оповѣстить прихожанъ своей епархіи и въ началѣ Іюля сообщилъ мнѣ, что жители приходовъ Иркутскаго, Балаганскаго и Нижнеудинскаго уѣздовъ изъявили готовность принять на свое попеченіе раненыхъ, больныхъ и слабосильныхъ воиновъ въ слѣдующемъ числѣ:

По Иркутскому уѣзду:

Жители	Тельминскаго прихода, у станціи жел. дороги . . .	200 чел.
»	Тайтурскаго прихода, близъ станціи жел. дор. Тельма	19 »
»	Биликтуйскаго прихода, у станціи жел. дор. . . .	29 »
»	Больше-Разводинскаго прихода, въ 9 вер. отъ города	4 »
»	Урыковскаго прихода, въ 25 верстахъ отъ города . .	15 »
»	Котинскаго прихода, въ 35 верстахъ отъ города . .	25 »
»	Койтарскаго улуса въ Тункинскомъ приходѣ	10 »

Жители Тугутуйскаго прихода, приговоромъ за подписью 220 домохозяевъ, заявили согласіе принять на свое попеченіе столько больныхъ, сколько имъ будетъ назначено.

По Балаганскому уѣзду:

Жители	Тыретьскаго прихода, у станціи желѣзной дороги . .	10 чел.
»	Коноваловскаго прихода, въ 50 верстахъ отъ ст. Тыреть	100 »
»	Малышевскаго прихода на Ангарѣ	10 »

Танхой. Барачный Ея Величества лазаретъ. (Видъ съ сѣверной стороны).

Жители	Черемховскаго прихода, у станціи жел. дороги . .	31 чел.
»	Верхне-Булайскаго прихода, въ 8 верст. отъ Черемхова	70 »
»	Бѣльскаго прих., въ 18 верст., отъ ст. жел. д. Половина	50 »
»	Нукутскаго стана, въ 35 верст. отъ ст. жел. д. Залари .	20 »

По Нижнеудинскоиу уѣзду:

Жители	Худоеланскаго прихода, у ст. жел. дороги	29 чел.
»	Куйтунскаго прихода, у станціи желѣзной дороги . .	60 »
»	Халтскаго прихода, въ 35 верст. отъ ст. жел. д. Куйтунъ .	30 »
»	Алзамайскаго прихода, въ 50 верст. отъ ст. Куйтунъ .	15 »
»	Барлукскаго прихода, 30 верстъ отъ ст. Куйтунъ . .	30 »
»	Уянскаго прихода, въ 30 верстахъ отъ ст. Кимильтей .	30 »

Итого, по тремъ уѣздамъ Иркутской губерніи, у обывателей готово было помѣщеніе и содержаніе на 798 человѣкъ, а считая, по крайней мѣрѣ, по одному человѣку на каждаго изъ подписавшихъ приговоръ по Тугутуйскому приходу домохозяевъ, еще до 200, всего до 1.000 мѣстъ.

Свѣдѣнія эти были мною тогда же *) сообщены иркутской эвакуаціонной коммисіи и иркутскому губернатору по губернскому распорядительному комитету, но предложенными населеніемъ мѣстами эвакуаціонная коммисія не воспользовалась. Аналогичное предложеніе сдѣлано было мною и по тремъ западнымъ Сибирскимъ епархіямъ, но свѣдѣній о томъ, какъ на нихъ отозвалось населеніе — не имѣю, а получилъ лишь отъ оренбургскаго губернатора генералъ-лейтенанта Барабаша извѣщеніе, что Карта-

*) 27 Іюля № 624, 31 Августа № 930.

мышское Кирилло-Меѳодіевское братство, находящееся въ с. Картамышѣ, Челябинскаго уѣзда, изъявило желаніе принять на полное иждивеніе (исключая медицинской помощи) 10 человѣкъ больныхъ и раненыхъ воиновъ съ Дальняго Востока *).

По свѣдѣніямъ губернатора, Иркутская губернія могла принять на разсѣиваніе больныхъ не болѣе 2.870 человѣкъ; изъ нихъ 1.500 въ гор. Иркутскѣ и 1.370 человѣкъ въ предѣлахъ губерніи вдоль линіи желѣзной дороги, но «при непремѣнномъ условіи отсутствія размѣщенія войскъ въ Иркутскомъ раіонѣ **)». Вообще же можно сказать, что разсѣиваніе по Сибирскому военному округу примѣнено не было, да и надобности въ немъ не представилось, такъ какъ Сибирская линія, начиная отъ Тулуна, оказалась снабженною достаточнымъ числомъ эвакуаціонныхъ лазаретовъ, въ которыхъ больные могли оставаться до полнаго излеченія.

Слабосильныя команды.

Взамѣнъ разсѣиванія, какъ мѣру для освобожденія лазаретныхъ коекъ отъ такихъ больныхъ, которые, не требуя болѣе леченія, не могли, однако, по слабости, быть выписанными на родину или обратно въ строй, Главноуполномоченный, собственно для Иркутска, тогда же предложилъ образованіе при воинскихъ частяхъ слабосильныхъ командъ. Въ письмѣ моемъ, отъ 1 Сентября 1904 года № 949, Предсѣдателю Иркутской эвакуаціонной

Танхой. Барачный лазаретъ Ея Величества. Группа раненыхъ.

Коммисіи генералъ-маіору Бобровскому, я высказалъ слѣдующее: «Помимо требующихъ леченія и ухода больныхъ, въ больничныхъ учрежденіяхъ

*) 16 Сентября № 947.

**) Журналъ иркутской эвакуаціонной коммисіи 16 Апрѣля 1904 года № 1.

всегда имѣется контингентъ больныхъ, которые, не нуждаясь въ леченіи, должны пользоваться улучшеннымъ столомъ и медицинскимъ надзоромъ. Къ этому разряду можно отнести раненыхъ съ зажившими ранами и выздоровѣвшихъ отъ тифа и другихъ инфекціонныхъ заболѣваній. Такіе раненые имѣютъ пребываніе въ лазаретѣ только потому, что дальнѣйшая отправка ихъ задерживается недостаткомъ средствъ для эвакуаціи, вторые же въ теченіе нѣкотораго времени не могутъ быть отправлены въ свои части безъ риска создать изъ нихъ слабосильный элементъ въ полкахъ и командахъ.

«Эта категорія больныхъ, тщательно просмотрѣнная въ лазаретахъ, можетъ составить особыя, такъ называемыя, слабосильныя команды, при мѣстныхъ частяхъ войскъ, которыя должны быть освобождены отъ тяжелыхъ работъ и занятій и находиться подъ надзоромъ врача. Такое размѣщеніе слабыхъ и раненыхъ нижнихъ чиновъ увеличитъ число коекъ, находящихся въ распоряженіи эвакуаціонной коммисіи и избавитъ лазареты отъ почти здоровыхъ людей, которые, естественно, нарушаютъ больничный режимъ, безпокоятъ своихъ страдающихъ сосѣдей и усложняютъ администрацію лазарета. Учрежденіе слабосильныхъ командъ имѣетъ еще одну полезную сторону—установленіе постепеннаго перехода къ боевой обстановкѣ тѣхъ изъ нижнихъ чиновъ, которые, послѣ долгаго больничнаго содержанія, должны вступить въ ряды дѣйствующей арміи и нести на себѣ всѣ физическія тяготы походной жизни. Къ нимъ относятся, главнымъ образомъ, выздоровѣвшіе отъ тифа—анемики (изъ эшелоновъ, идущихъ на Востокъ), продолжительность пребыванія коихъ въ лазаретѣ сравнительно велика: отъ одного мѣсяца до двухъ послѣ выздоровленія.

«Дальнѣйшій опытъ покажетъ—какіе больные могутъ быть зачислены въ эти команды; пока же намѣчаются эпилептики, припадки у которыхъ наступаютъ очень рѣдко, и которые должны находиться на испытаніи неопредѣленно долгое время.

«Все вышеизложенное указываетъ на необходимость и цѣлесообразность учрежденія при мѣстныхъ частяхъ войскъ слабосильныхъ командъ, которыми обычно пользуется въ санитарныхъ цѣляхъ военная администрація».

Постановленіе Главной Эвакуаціонной Коммисіи объ учрежденіи слабосильныхъ командъ въ Сибирскомъ военномъ округѣ состоялось 3 Марта 1905 года *), а сформированы команды:

Въ *Иркутскѣ* при 1-мъ и 2-мъ запасныхъ баталіонахъ на 300 человѣкъ при каждомъ—27 Апрѣля 1905 года;
» *Красноярскѣ* при 3-мъ запасномъ баталіонѣ на 300 человѣкъ 27 Апрѣля.
» *Нижнеудинскѣ* на 100 человѣкъ 27 Апрѣля;
» *Канскѣ* на 200 человѣкъ 27 Апрѣля;
» *Ачинскѣ* на 100 человѣкъ 27 Апрѣля;

*) Журналъ Главной Эвакуаціонной Коммисіи № 54.

Въ *Томскѣ* при запасномъ баталіонѣ на 300 человѣкъ 2 Мая;
» *Омскѣ* на 100 человѣкъ 2 Мая;
» *Маріинскѣ* на 100 человѣкъ 2 Мая;
» *Каинскѣ* на 100 человѣкъ 2 Мая;
» *Ново-Николаевскѣ* при Колыванской мѣстной командѣ на 100 человѣкъ 2 Мая.

Очищеніе военныхъ госпиталей отъ хрониковъ.

Въ Иркутскѣ слабосильные пользовались отъ Краснаго Креста амбулаторнымъ леченіемъ при 5-мъ Кауфманскомъ Имени ГОСУДАРЫНИ ИМПЕРАТРИЦЫ АЛЕКСАНДРЫ ѲЕОДОРОВНЫ лазаретѣ и добавочнымъ довольствіемъ. Одновременно съ указанными мѣрами, военнымъ вѣдомствомъ, за отсутствіемъ запасныхъ госпиталей, сдѣлано было распоряженіе о возможномъ очищеніи, для ожидавшейся осенью эвакуаціи, постоянныхъ Иркутскихъ и Красноярскихъ военныхъ госпиталей отъ больныхъ—хрониковъ. Очищеніе началось съ эвакуаціи 26-го Мая 1904 года сифилитиковъ въ обыкновенныхъ классныхъ вагонахъ. По просьбѣ Иркутской и Омской эвакуаціонныхъ коммисій *) Красный Крестъ взялъ на себя оборудованіе этихъ вагоновъ постелями, бѣльемъ и посудою. За неприбытіемъ еще, въ то время, запасовъ, назначенныхъ для Иркутскаго склада Краснаго Креста, мы частью пріобрѣли все, что для этихъ больныхъ было нужно,—за деньги, частью собрали пожертвованіями **). Кромѣ предметовъ, выданныхъ сифилитикамъ Краснымъ Крестомъ, оказалось, что для ихъ отправки потребовалось 160 полотенецъ, которыя были отпущены *изъ запаснаго полевого госпиталя* при Иркутской мѣстной бригадѣ.

Слюдянка. Сестры 5-го Кауфманскаго отряда.

О *возвращеніи* этихъ полотенецъ госпиталю предсѣдатель Иркутской эвакуаціонной коммисіи также обратился въ Красный Крестъ ***). Мало того, тотъ же предсѣдатель Коммисіи представилъ мнѣ для оплаты счета на 62 р. 50 к., израсходованныхъ имъ изъ госпитальныхъ суммъ *на доставку больныхъ* изъ Иркутскаго в. госпиталя *на станцію жел. д.* р. Всѣ эти требованія были, конечно, исполнены, но я не могъ не выразить недоумѣнія—почему эвакуаціонной коммисіи, въ самомъ началѣ ея дѣятельности, нужно было въ

---

*) Телеграмма изъ Омска отъ 30 Апрѣля; отношеніе предсѣдателя Иркутской эвакуаціонной коммисіи отъ 5 мая № 30.

**) Всего для 145 эвакуированныхъ изъ Иркутска и Красноярска сифилитиковъ Краснымъ Крестомъ выдано: кружекъ—145, чайниковъ—15, деревянныхъ ложекъ—290, плетеныхъ матовъ 145, жестяныхъ котловъ—145, ведеръ—5, ковшей—5 и простынь—150.

***) Отношеніе отъ 22 Мая 1904 года № 90.

такомъ мелочномъ расходѣ (все снаряженіе сифилитиковъ обошлось мнѣ въ 128 р. 79 к., причемъ за маты, заказанные въ тюрьмѣ, заплачено всего по 20 к. за штуку)—обращаться къ помощи Краснаго Креста и ожидать этой помощи, чтобы перевести сифилитиковъ изъ однихъ госпиталей въ другіе, и почему счета по доставкѣ больныхъ изъ военнаго госпиталя на станцію должны были оплачиваться Краснымъ Крестомъ. Объясненіе этого надо искать въ томъ, что назначенный предсѣдателемъ эвакуаціонной коммисіи — начальникъ Иркутской фельдшерской школы, вступая въ должность, не былъ ознакомленъ съ положеніемъ объ эвакуаціи, а военный госпиталь оказался настолько бѣдно снабженнымъ, что, несмотря на запрещеніе своего непосредственнаго начальства *) обращаться къ Красному Кресту за помощью, вынужденъ былъ просить даже медикаментовъ **). Такъ, старшій врачъ эвакуаціонной коммисіи, лишь бы не обращаться къ Красному Кресту, представилъ Иркутскому генералъ-губернатору непосредственно вѣдомость предметамъ, въ которыхъ нуждались Иркутскіе военные запасные госпитали, числомъ пять, а именно:

Ст. Култукъ, Кругобайкальской ж. д.

	℔	З
Acid Tannicum	6	—
Bismuth Subnitric	2	—
Cocainum hidrochloric	—	3
Codeinum	—	6
Guajacolum carbonici	2	—
Natr. Salicylicum	10	—
Salolum	5	—
Tinct. conval majul	—	7
Ung. hydrarg. corr.	20	—
Extr. filicis. mar. aeth	1	—
Airolum	—	3
Dermatolum	—	3
Ferratinum	—	6
Extr. fluid. Cascar Sagr.	1	—
Sulfonalum	—	4
Бѣлья сколько дадимъ		

	℔	З
Coffeinum natrosalic.	—	6
Kreosotal	1	—
Salipyrinum	1	3
Antipyrinum	—	3
Extr. fluid. Hydrast. Canad.	1	—
Ваты гигроскопической	100 арш.	
Марли мягкой	3.000	»
Фланели	30	»
Шприцевъ Правача плат. игла	1	шт.
» » обыкновен.	2	»
Булавокъ американскихъ	1.000	»
Клеенки резин. двухсторонней	40 арш.	
Круговъ подкладныхъ	10 шт.	
Формалиновыхъ лепешекъ	5.000	»
Подкладныхъ суденъ	3	»

*) Телеграмма отъ 6 Апрѣля 1904 г. № 164.

**) По требованію, составленному 15 Апрѣля 1904 года, главнымъ врачемъ Иркутскаго военнаго госпиталя, госпиталь нуждался въ слѣдующемъ:

Стерилизаторовъ Турнера	10 шт.
Саней съ войлочною будкою	4 »

Вѣдомость эту генералъ-губернаторъ передалъ для исполненія мнѣ же, т. к. въ его распоряженіи ни аптечныхъ запасовъ, ни средствъ на пріобрѣтеніе ихъ, конечно, не было.

Къ сожалѣнію, медикаментовъ, въ то время, въ запасахъ Краснаго Креста въ Иркутскѣ тоже еще не было. Я просилъ Исполнительную Ком-

Маритуй (Байкалъ). Рязанскій отрядъ. Помѣщеніе персонала.

мисію разрѣшить мнѣ воспользоваться пока переселенческимъ аптечнымъ складомъ въ Оби *), но въ отвѣтъ послѣдовало распоряженіе позаимство-

---

Резиновыхъ круговъ подкладныхъ	50 шт.
Клеенки двухсторонней	200 арш.
Подкладныхъ фарфоровыхъ суденъ	40 шт.
Мочепріемниковъ	65 »
Банокъ съ притертыми пробками	50 »
Ваннъ для рукъ	10 »
» » ногъ	20 »
Табака	20 пуд.
Линолеума	1.000 арш.
Инструментовъ на	1.000 руб.
Всего на	5.080 »

*) Телеграмма 31 Апрѣля 1904 года.

вать медикаменты и перевязочныя средства изъ Омскаго *военнаго* аптечнаго магазина *), получившаго на это предписаніе. Такимъ образомъ оказалось, что потребность *Иркутскаго военнаго* госпиталя, которая, повидимому, не могла быть удовлетворена непосредственнымъ обращеніемъ этого госпиталя въ *военный* магазинъ въ *Омскѣ* пришлось удовлетворять изъ *того же Омскаго* склада, но черезъ постороннее учрежденіе, находившееся въ *С.-Петербургѣ*. Впрочемъ, и посредничество Краснаго Креста въ этомъ случаѣ цѣли не достигло, т. к. хотя посылка изъ Омскаго военнаго аптечнаго магазина, долго спустя, и прибыла, но, по вскрытіи груза,—въ ней оказались пожертвованныя папиросы.

Я остановился на этомъ незначительномъ, самомъ по себѣ, фактѣ только потому, что онъ характеризуетъ обстановку, при которой пришлось приступить Красному Кресту къ дѣятельности въ Иркутскѣ, и которая грозила свести все дѣло на мелочи, если бы не личное вмѣшательство командующаго войсками Сибирскаго военнаго округа генералъ-лейтенанта Сухотина, смѣнившаго предсѣдателя и старшаго врача Иркутской эвакуаціонной комисіи и назначившаго новый ея составъ **), при которомъ дѣло пошло дружно и дало возможность Красному Кресту оказать военному вѣдомству дѣйствительную помощь, что и засвидѣтельствовано генераломъ Сухотинымъ телеграммою на мое имя.

Открытіе лазаретовъ Краснаго Креста въ г. Иркутскѣ.

1-го Іюня 1904 года былъ открытъ въ вѣдѣніи Краснаго Креста лазаретъ, учрежденный на средства, собранныя епархіальнымъ духовенствомъ, на 20—30 коекъ, въ помѣщеніи духовнаго училища. Всѣ издержки духовенство приняло на пожертвованія, собранныя образованнымъ архіепископомъ Тихономъ особымъ Андреевскимъ комитетомъ Краснаго Креста. 4-го Іюня состоялось открытіе лазарета при Маріинской общинѣ Краснаго Креста въ Иркутскѣ на 15—20 коекъ, въ помѣщеніи общины, при ближайшемъ содѣйствіи попечительницы общины М. П. Янчуковской, одного изъ дѣятельнѣйшихъ членовъ мѣстнаго управленія Краснаго Креста. Часть оборудованія для лазарета сохранилась съ Китайской кампаніи, часть была выдана Главноуполномоченнымъ, а помѣщеніе было уже оплачено самою общиною. Врача, съ содержаніемъ отъ Исполнительной Коммисіи, я назначилъ изъ прибывшаго въ Иркутскъ запаснаго персонала, въ составѣ 4-хъ врачей, изъ коихъ три врача—женщины.

30-го Іюня, на средства, собранныя Иркутскимъ дамскимъ комитетомъ, открытъ былъ лазаретъ комитета на 30—40 коекъ. Оборудованіе частью пріобрѣтено самимъ комитетомъ, частью выдано изъ запасовъ, имѣвшихся въ распоряженіи Главноуполномоченнаго. Помѣщеніе нанято на средства мѣстнаго управленія Краснаго Креста.

---

*) Телеграмма Исполнительной Коммисіи отъ 19 Апрѣля 1904 года № 3217.

**) Телеграмма окружнаго медицинскаго инспектора отъ 16 Декабря 1904 года.

Въ Августѣ, въ домахъ, нанятыхъ на средства Главнаго Управленія Краснаго Креста, открытъ лазаретъ на 25 коекъ, расширенный съ 28 Октября до 50 кроватей, имени А. Л. Бекель, оборудованный на личныя ея средства и на суммы, отпущенныя Главноуполномоченнымъ. Помѣщеніе нанято за 260 рублей въ мѣсяцъ.

Въ началѣ Сентября прибылъ изъ Петербурга первый отрядъ Краснаго Креста, назначенный для службы въ Иркутскѣ—3-й Кауфманскій лазаретъ Имени ГОСУДАРЫНИ ИМПЕРАТРИЦЫ МАРІИ ѲЕОДОРОВНЫ. Съ большимъ трудомъ удалось найти для него наемное помѣщеніе въ двухъ

Маритуй. Рязанскій отрядъ. 1-е отдѣленіе лазарета. Уполномоченный д-ръ Клевезаль.

частныхъ домахъ за 650 рублей въ мѣсяцъ и при томъ не рядомъ; пришлось отрядъ раздѣлить на 2 отдѣленія—на 130 хирургическихъ и 80 терапевтическихъ больныхъ и, оставивъ оба отдѣленія подъ руководствомъ старшаго врача Ванаха, а для сестеръ устроивъ одно общежитіе, мы должны были въ каждомъ отдѣленіи для больныхъ устроить особыя кухни. Работы по очисткѣ и приготовленію помѣщеній взяли болѣе двухъ недѣль и пріемъ больныхъ могъ начаться лишь 3 Октября, когда сразу было принято 100 раненыхъ.

Къ этому времени ходъ военныхъ событій окончательно выяснилъ, что массовая эвакуація на западъ, т. е. въ Забайкалье и дальше въ Сибирь, неминуема.

*

Еще 29 Августа была получена мною отъ начальника санитарной части Маньчжурской арміи генералъ-лейтенанта Трепова телеграмма,—съ запросомъ, чѣмъ можетъ помочь Красный Крестъ открытію въ Иркутскѣ 2.000 коекъ. Затѣмъ, 10 Сентября мнѣ была передана Иркутскимъ губернаторомъ депеша Намѣстника ЕГО ВЕЛИЧЕСТВА генералъ-адъютанта Алексѣева, отъ 5 Сентября, который, «въ виду крайняго затрудненія размѣщенія раненыхъ и больныхъ, постоянно прибывающихъ изъ Маньчжурской арміи и невозможности размѣстить ихъ всѣхъ въ госпиталяхъ Приамурскаго округа и баракахъ, построенныхъ по линіи Уссурійской дороги», просилъ Иркутскаго

Маритуй (Байкалъ). Рязанскій отрядъ. 2-е отдѣленіе.

генералъ-губернатора объ отводѣ или наймѣ помѣщеній подъ госпитали въ Иркутскѣ и другихъ ближайшихъ пунктахъ.

Отъ генералъ-губернатора, въ то время изъ Иркутска отсутствовавшаго, распоряженій послѣдовать не могло, а губернаторъ увѣдомилъ Намѣстника, что устройствомъ временныхъ госпиталей озабочена эвакуаціонная комиссія, которой означенная телеграмма и передана для представленія требуемыхъ подробностей *).

Усиленная эвакуація въ Иркутскъ.

9 Октября ген.-губ. графомъ Кутайсовымъ получена телеграмма отъ главнаго начальника тыла генералъ-лейтенанта Надарова, съ просьбою размѣ-

*) 7 Сентября 1904 года.

стить, сверхъ обычно высылаемыхъ, одну или двѣ тысячи раненыхъ. При этомъ генералъ Надаровъ сообщалъ, что «нужда въ этомъ крайняя».

До полученія отвѣта отъ графа Кутайсова *), какъ видно изъ депеши отъ 16 Октября, главный начальникъ тыла запросилъ меня, сколько санитарныхъ поѣздовъ могъ бы принять Иркутскъ изъ Забайкалья, а графа Кутайсова, 18 Октября, вторично, можно ли выслать въ Иркутскъ, сверхъ обычныхъ, одну или двѣ тысячи легко раненыхъ, на ногахъ. 17 Октября я извѣстилъ генерала Надарова, что къ «переправѣ черезъ Байкалъ и пріему въ Иркутскѣ 8 санитарныхъ и 7 временно-санитарныхъ поѣздовъ, всего 15 по-

Маритуй. Рязанскій отрядъ. 3-е отдѣленіе.

ѣздовъ съ больными затрудненій не вижу. Сегодня (17 Октября) въ Иркутскѣ было готово 880 коекъ; къ Ноябрю будетъ у Креста 790, военныхъ 630, прочихъ 40, всего 1.460. На Кругобайкальѣ, отъ Мысовой до Маритуя, 575 (Краснаго Креста); итого для тяжело больныхъ изъ Забайкалья 2.030 коекъ. Для дальнѣйшей эвакуаціи до Тулуна, на Сибирскомъ пути, Креста и военныхъ 1.493, въ Омскѣ 1.244; отъ Омска до Самары включительно 3.286, всего въ раіонахъ Иркутской, Омской, Челябинской эвакуаціонныхъ коммисій на

---

*) Генералъ-губернаторъ телеграфировалъ генералу Надарову 16 Октября, что въ крайнемъ случаѣ, сверхъ обычно высылаемыхъ, можно принять еще до 1.000 человѣкъ. Депеши, очевидно, разошлись.

1-ое Октября было показано 9.498 коекъ. Для эвакуаціи отъ Иркутска пока имѣлось три военно-санитарныхъ поѣзда и восемь, снаряженныхъ Краснымъ Крестомъ; обѣщано еще 4 военныхъ. Если число Забайкальскихъ (больныхъ), равно прибытіе ихъ къ переправѣ, будетъ согласовано съ поѣздами отъ Иркутска, эвакуація пойдетъ безъ неожиданностей».

Пока происходилъ этотъ обмѣнъ депешъ съ генераломъ Надаровымъ, 13 Октября, я получилъ телеграмму отъ Особоуполномоченнаго, завѣдывавшаго отъ Краснаго Креста эвакуаціей въ Харбинскомъ и Читинскомъ раіонахъ, графа А. А. Бобринскаго, въ которой онъ меня извѣщалъ, что, въ виду «огромнаго наплыва (раненыхъ) требующаго усиленной эвакуаціи въ Иркутскъ, недостатка помѣщеній въ Забайкальѣ, возбуждено ходатайство о рѣшительномъ усиленіи пріемоспособности Иркутска, минимально до 10.000 мѣстъ, со включеніемъ Иркутска въ раіонъ тыла арміи», а наканунѣ 12 Октября, въ 12 часовъ 55 минутъ ночи, мнѣ сообщена была депеша отъ Предсѣдателя Исполнительной Коммисіи графа Воронцова-Дашкова, гласившая слѣдующее: «Въ виду громаднаго количества раненыхъ, эвакуируемыхъ нынѣ съ театра военныхъ дѣйствій, громаднаго скопленія раненыхъ въ Харбинѣ, которыхъ необходимо немедленно эвакуировать; идущихъ требованій отъ Александровскаго, Гучкова, князя Щербатова, *Иркутскъ признается единственнымъ центромъ*, гдѣ должно быть устроено немедленно широкое размѣщеніе раненыхъ; *сейчасъ же разверните число всѣхъ имѣющихся въ Вашемъ*

Маритуй. Рязанскій отрядъ. 4-е отдѣленіе.

распоряженіи кроватей до максимума, примите безотлагательно всѣ возможныя мѣры съ цѣлью увеличенія пріемоспособности Иркутска,

Маритуй. 5-е и 6-е отдѣленія Рязанскаго отряда.

обладающаго обширными общественными частными зданіями, *до 15.000 кроватей*. Разрѣшается Вамъ, *въ крайнемъ случаѣ*, нанимать для сей цѣли помѣщенія за деньги; вмѣстѣ съ симъ, телеграфирую графу Кутайсову, генералу Сухотину съ просьбою оказать Вамъ возможное содѣйствіе по пріисканію помѣщеній для размѣщенія имѣющихъ прибыть раненыхъ; телеграфируйте о Вашихъ распоряженіяхъ. 1035».

Въ то время, какъ сказано, генералъ-губернатора въ Иркутскѣ не было; онъ находился въ Красноярскѣ. Поэтому, какъ ни противорѣчивы были требованія, заявленныя почти въ одинъ и тотъ же день, генераломъ Надаровымъ, графомъ Бобринскимъ и Исполнительной Коммисіей, сначала на 2.000, потомъ на 10.000 и, наконецъ, на 15.000 коекъ, я не могъ ожидать возвращенія генералъ-губернатора для выясненія самаго главнаго вопроса, на что именно можно въ Иркутскѣ разсчитывать, и обратился съ просьбою къ губернатору д. с. с. Моллеріусу созвать бозотлагательно совѣщаніе изъ представителей заинтересованныхъ вѣдомствъ.

Совѣщаніе это состоялось на другой же день, по полученіи телеграммы отъ г.-а. графа Воронцова-Дашкова, 13 Октября, у губернатора.

На совѣщаніи было высказано: 1) что въ то время (13 Октября) Иркутскъ располагалъ для раненыхъ съ Востока 420 койками Краснаго Креста, 420 военными, 15 желѣзнодорожными, 25 въ городской Кузнецовской больницѣ (?), всего 880 кроватями.

Къ 1-му Ноября Красный Крестъ могъ успѣть приготовить еще 170 коекъ, а военное вѣдомство 210, что вмѣстѣ съ уже готовыми, давало 1.260 коекъ;

2) что, при разрѣшеніи занять школьныя зданія, не считая дачъ институтской и Медвѣдниковскаго Сиропитательнаго дома, въ которыхъ могло быть приспособлено помѣщеніе на 150 коекъ, по разсчету городского головы, въ зданіяхъ учебныхъ заведеній можно было размѣстить 3.075 коекъ;

3) что въ двухъ клубахъ (общественнаго собранія и приказчичьемъ) помѣстилось бы до 700 коекъ;

4) что для эвакуаціи отъ Забайкалья на Иркутскъ могли служить и 425 коекъ Краснаго Креста въ Слюдянкѣ, Култукѣ и Маритуѣ;

5) что въ монастыряхъ имѣлось помѣщеніе на 410, а въ Базановскомъ воспитательномъ домѣ на 70 коекъ;

6) что, такимъ образомъ, въ окончательномъ выводѣ, даже при временномъ закрытіи учебныхъ заведеній, въ Иркутскѣ съ Кругобайкальемъ отъ Слюдянки, всего 6.090 мѣстъ, а если считать, что часть кроватей всегда будетъ занята больными изъ войскъ, слѣдующихъ черезъ Иркутскъ съ запада, а часть школьныхъ помѣщеній нельзя будетъ очистить, ибо они заняты квартирами служащихъ, то на долю раненыхъ останется не болѣе 4.000 мѣстъ;

7) что запасы бѣлья имѣются лишь у Краснаго Креста, но всего на 4.000 комплектовъ; медикаментовъ и госпитальныхъ принадлежностей также немного, а запасныхъ врачей вовсе нѣтъ.

Слѣдовательно, 15.000 раненыхъ одновременно въ Иркутскѣ размѣстить нельзя.

О такомъ рѣшеніи постановлено представить на усмотрѣніе Главнаго начальника края, по его возвращеніи *).

Лично, насколько я за 5 мѣсяцевъ пребыванія въ Иркутскѣ успѣлъ съ нимъ ознакомиться, я находилъ, что, при желаніи общества, городского управленія и администраціи, помѣщеніе для 5.000 въ Иркутскѣ найдено быть могло, особливо при условіи временнаго занятія клубовъ (700—1.000 коекъ) и временнаго стѣсненія нѣкоторыхъ правительственныхъ и общественныхъ учрежденій, въ томъ числѣ и учебныхъ, что впослѣдствіи и подтвердилось. Обращеніе подъ лазареты школьныхъ зданій всегда и вездѣ неудобно и нежелательно, но въ чрезвычайныхъ случаяхъ и мѣры принимаются чрезвычайныя, а то положеніе, въ которое, судя по вышеприведенной телеграммѣ, поставлена была эвакуація, оправдывало и большія жертвы. При этомъ, по нашимъ соображеніямъ, если бы удалось обезпечить въ Иркутскѣ *5.000 постоянныхъ коекъ*, можно было безъ затрудненій принять 15.000 раненыхъ въ мѣсяцъ, а скорѣе они прибыть не могли.

Разсчетъ нашъ былъ основанъ на томъ, что, какъ сообщалъ и генералъ Надаровъ и князь Щербатовъ, на Байкалъ и за Байкалъ имѣлось въ виду направлять преимущественно хрониковъ и уже подлѣченныхъ въ лазаретахъ,

---

*) Журналъ Совѣщанія, подъ предсѣдательствомъ Главноуполномоченнаго, 13 Октября 1904 года.

ближайшихъ къ мѣсту военныхъ дѣйствій раіоновъ, а такіе больные требовали, главнымъ образомъ, отдыха, чтобы имѣть возможность быть двинутыми далѣе на западъ. Для такого отдыха 10 дней пребыванія въ Иркутскѣ или Кругобайкальскихъ лазаретахъ было бы достаточно, а, при средней десятидневной остановкѣ въ Иркутскѣ, въ 30 дней, при 5.000 кроватяхъ, 15.000 больныхъ дѣлали бы нормальный оборотъ. Суть, слѣдовательно, заключалась не въ томъ, чтобы имѣть 15.000 *постоянныхъ* коекъ *въ Иркутскѣ*, а чтобы имѣть достаточно перевозочныхъ средствъ для эвакуаціи *изъ Иркутска*, начиная съ одиннадцатаго дня по заполненіи Иркутскихъ и Кругобайкальскихъ госпиталей, по столько больныхъ въ день, сколько ихъ могло прибывать изъ Забайкалья, т. е., если взять 15.000 человѣкъ въ мѣсяцъ,—по 500 человѣкъ въ день. Другими словами, надо было отправлять изъ Иркутска по два типовыхъ санитарныхъ поѣзда ежедневно, или по одному съ добавочными теплушками. Но, съ другой стороны, въ виду заявленія генерала Надарова (телеграмма 16 Октября № 3297), что для очищенія Маньчжуріи и Забайкалья, ему необходимо было сдавать въ Иркутскѣ 8 санитарныхъ поѣздовъ (250 раненыхъ и больныхъ

Маритуй. Рязанскій отрядъ. 7-е отдѣленіе.

въ каждомъ) и 7 временно-санитарныхъ (до 700 человѣкъ въ поѣздѣ) въ мѣсяцъ, значитъ, всего 15 поѣздовъ, съ 6.900 больными, такого напряженія вывоза изъ Иркутска и не требовалось; достаточно было выпускать по три—

Маритуй. Кухня Рязанскаго отряда.

четыре поѣзда въ недѣлю по 600 человѣкъ, въ среднемъ, въ каждомъ. Насколько это оказалось возможнымъ, въ какой срокъ и какое участіе въ этомъ дѣлѣ принялъ Красный Крестъ подробно изложено въ своемъ мѣстѣ. Здѣсь же только упомяну, что для эвакуаціи изъ Иркутска на западъ, къ 1-му Октября 1904 года было готово и въ распоряженіи Иркутской, Омской и Челябинской эвакуаціонныхъ Коммисій уже находилось 9.498 кроватей. Поѣздовъ же для вывоза изъ Иркутска было: три военно-санитарныхъ (4 было обѣщано выслать изъ Россіи) и восемь, снаряженныхъ при помощи Краснаго Креста, *всего одиннадцать*. Недоставало, такимъ образомъ, для правильной эвакуаціи, только тѣхъ 4-хъ поѣздовъ, которые ожидались, но почему-то запоздали.

Приведенныя данныя и соображенія, сообщены были мною тогда же генералу Надарову, въ Исполнительную Коммисію и князю Щербатову *), но для осуществленія этого плана необходимо было утвержденіе Иркутскимъ генералъ-губернаторомъ заключенія совѣщанія 13 Октября.

---

*) Телеграмма Главноуполномоченнаго генералу Надарову въ Харбинъ отъ 17-го Октября № 1363, телеграмма въ Исполнительную Коммисію 17 Октября № 1366 и князю Щербатову 18 Октября № 1371.

Положеніе представителя Краснаго Креста въ это критическое время въ Иркутскѣ было крайне затруднительно. Съ одной стороны, категорическія требованія, предъявлявшіяся Главноуполномоченному непосредственно и тыломъ и Главноуполномоченнымъ Забайкалья и Исполнительной Коммисіей, съ настояніемъ *принять быстрыя и рѣшишельныя мѣры* къ увеличенію въ Иркутскѣ числа кроватей, привлеченію къ дѣлу помощи мѣстнаго населенія и всѣхъ мѣстныхъ органовъ Краснаго Креста, а съ другой—отсутствіе у Главноуполномоченнаго необходимой для распоряженій собственной власти и безсиліе мѣстной администраціи и городского управленія придти Красному Кресту и военному вѣдомству на помощь.

Наша безпомощность особенно ярко выразилась именно въ тяжелые дни общей тревоги за судьбу раненыхъ, массою нахлынувшихъ въ тыловые лазареты. Какого взгляда на Иркутскъ, какъ на госпитальный центръ, держалась главная эвакуаціонная коммисія въ Петербургѣ, видно изъ журнала ея 15 Октября № 29, въ которомъ изложена депеша Намѣстника ЕГО ВЕЛИЧЕСТВА генералъ-адъютанта Алексѣева на имя Военнаго Министра отъ 11 Октября № 1780 слѣдующаго содержанія:

«За послѣдніе дни въ Харбинъ прибыло до 30.000 раненыхъ. Ни въ Маньчжуріи, ни въ Приамурскомъ военномъ округѣ, мѣстъ для размѣщенія прибывшихъ раненыхъ больше нѣтъ. Я сдѣлалъ распоряженіе о спѣшномъ отводѣ помѣщеній на 2.000 мѣстъ въ Приамурской области и въ Читѣ, но, въ виду недостаточности этого количества, прошу Ваше Превосходи-

Маритуй. Рязанскій отрядъ. Баня.

тельство не отказать въ содѣйствіи объ отводѣ, въ виду крайней необходимости, въ *Иркутскѣ* помѣщеній на *10.000* раненыхъ и объ оборудованіи ихъ подъ госпитали. Весною я уже обращался въ Иркутскъ о возможности увеличенія госпиталей, но получилъ увѣдомленіе, что только къ декабрю можетъ быть открыто 2.100 мѣстъ. Принимая во вниманіе большія средства Иркутска, я полагаю, что для помѣщенія 10.000 раненыхъ мѣсто можетъ быть найдено, если для того будутъ приняты властями соотвѣтствующія энергичныя мѣры».

Содержаніе этой телеграммы Военнымъ Министромъ было сообщено телеграммами Командующему войсками Сибирскаго военнаго округа съ просьбою принять всѣ мѣры къ немедленному пріему и размѣщенію въ Иркутскѣ изъ дѣйствующей арміи 10.000 раненыхъ и Иркутскому военному генералъ-губернатору съ просьбою полнаго содѣйствія генералу Сухотину въ дѣлѣ размѣщенія раненыхъ. Кромѣ того, телеграмма генералъ-адъютанта Алексѣева была

Маритуй (Байкалъ). Рязанскій отрядъ. Складъ и бѣльевая сушильня.

сообщена Военнымъ Министромъ, при письмѣ 14 Октября за № 20148, Министру Внутреннихъ Дѣлъ, съ просьбою оказать немедленно содѣйствіе въ отводѣ общественныхъ зданій для размѣщенія раненыхъ въ Иркутскѣ.

По тому же вопросу, въ томъ же засѣданіи, коммисіи были доложены: а) коллективная телеграмма Особоуполномоченнаго графа Бобринскаго, Ковалевскаго и помощниковъ Главноуполномоченнаго Сулимы и Гучкова изъ Харбина отъ 12 Октября и б) телеграмма Главноуполномоченнаго въ Читѣ князя Щербатова, отъ 11 Октября.

Обѣ эти телеграммы, по словамъ коммисіи, рисуютъ *недопустимое* положеніе дѣла эвакуаціи въ Харбинѣ. «Госпитали переполнены свыше мѣры, масса раненыхъ помѣщается въ невозможныхъ условіяхъ; на станціи «Харбинъ» стоятъ многочисленные товарные поѣзда съ тысячами раненыхъ, ждущихъ иногда по три дня дальнѣйшей эвакуаціи или размѣщенія по госпиталямъ. Вслѣдствіе загроможденія станціи «Харбинъ», много поѣздовъ съ ранеными

оставлены на разныхъ промежуточныхъ станціяхъ отъ Мукдена еще въ худшихъ условіяхъ. Есть поѣзда, въ теченіе сутокъ ничего не ѣвшіе, есть поѣзда, по 3 дня не получавшіе горячей пищи». Обсудивъ всю обстановку дѣла, уполномоченные Краснаго Креста находятъ единственный выходъ изъ этого тяжкаго положенія въ широкой эвакуаціи раненыхъ въ Забайкальскую область и въ Иркутскъ, который, по ихъ подсчетамъ, можетъ принять до 15.000 раненыхъ. Князь Щербатовъ, кромѣ того, возбуждаетъ вопросъ о переводѣ подострыхъ больныхъ въ Иркутскъ, который долженъ служить центромъ подострыхъ больныхъ.

По тому же вопросу были доложены Коммисіи: а) телеграмма Главнокомандующаго Маньчжурскими арміями генералъ-адъютанта Куропаткина изъ Куаньчендзы отъ 14 Октября и б) телеграмма завѣдывающаго санитарною частью 1-й Маньчжурской арміи генералъ-лейтенанта Трепова изъ Хуаньшана отъ 14 Октября за № 886. Обѣ эти телеграммы излагаютъ обстановку въ Харбинѣ слѣдующимъ образомъ: раненые, въ числѣ 7.000 человѣкъ, за недостаткомъ помѣщеній, стоятъ въ Харбинѣ въ 17 поѣздахъ. Необходимо, поэтому, организовать возможно широкій вывозъ раненыхъ въ Европейскую Россію, выбирая для сего требующихъ продолжительнаго леченія и не дающихъ надежды или дающихъ лишь малую надежду на дальнѣйшую годность къ военной службѣ. Въ виду этого, ходатайствуется о возможно широкомъ вывозѣ раненыхъ въ Европейскую Россію, не ограничиваясь нынѣ назначенною цифрою двухъ тысячъ эвакуируемыхъ. При этомъ выражается желаніе открыть въ Иркутскѣ возможно больше госпиталей на возможно большее число кроватей, но число это опредѣленно не выясняется.

Изъ представленнаго на обсужденіе Коммисіи матеріала усматривается, что число раненыхъ, которое необходимо вывезти немедленно, въ изложенныхъ телеграммахъ опредѣляется различно: а) генералъ-адъютантъ Алексѣевъ требуетъ вывоза 10.000 раненыхъ; б) уполномоченные Краснаго Креста—15.000 и в) генералъ-адъютантъ Куропаткинъ ограничиваетъ это число всего 7.000 раненыхъ. Кромѣ того, совершенно не опредѣлено время и количество подачи раненыхъ въ Иркутскъ въ продолженіе опредѣленнаго времени, т. е. недѣли или мѣсяца. Безъ указанныхъ свѣдѣній невозможно организовать правильный пріемъ раненыхъ въ Иркутскѣ и дальнѣйшую ихъ эвакуацію на западъ. Для выясненія условій передачи раненыхъ черезъ Байкалъ въ осеннее и зимнее время былъ запрошенъ мѣстный завѣдывающій передвиженіемъ войскъ, который, отвѣтною телеграммою отъ 13 Октября за № 8689, увѣдомилъ, что, въ виду наступившаго бурнаго времени и большихъ волненій, поѣзда направляются до станціи Култукъ, откуда пароходъ «Феодосій» возитъ ихъ вдоль берега, во избѣжаніе качки. Такой порядокъ будетъ продолжаться до тѣхъ поръ, пока не явится возможность пропускать отъ Култука до Байкала санитарные поѣзда въ полномъ составѣ при четырехъ-парномъ графикѣ, что будетъ возможно около конца ноября или начала декабря. Перевозка же раненыхъ и больныхъ по льду гужомъ, по мнѣнію сего завѣдывающаго, совершенно недопустима.

Въ виду изложеннаго, Коммисія нашла необходимымъ подробнѣе освѣтить вопросъ о подачѣ раненыхъ въ Иркутскъ, для чего немедленно выяснить, сношеніемъ съ генералъ-адъютантомъ Алексѣевымъ, когда предполагается имъ подача 10.000 раненыхъ въ Иркутскъ и какимъ числомъ поѣздовъ въ недѣлю; при этомъ, полагала бы необходимымъ сообщить Намѣстнику тѣ затрудненія, которыя встрѣчаются, по словамъ изложенной выше телеграммы за № 8689, при передачѣ раненыхъ съ восточнаго берега озера Байкала на западный.

Приступая затѣмъ къ выработкѣ тѣхъ мѣропріятій, которыя должны обезпечить размѣщеніе больныхъ и раненыхъ въ Иркутскѣ, Коммисія не могла не остановиться на томъ соображеніи, что размѣщеніе экстренно доставляемыхъ 10.000 раненыхъ не входитъ въ первоначально данное ей заданіе, основанное на эвакуаціи только хрониковъ и неспособныхъ къ службѣ, причемъ развитіе дѣла эвакуаціи и даже возможность самой эвакуаціи въ Европейскую Россію подвергались сомнѣнію (см. журн. № 1-й), а потому Коммисія высказалась, что размѣщеніе эго должно вызвать и экстренныя мѣры.

Обсудивъ имѣющіяся въ ея рукахъ средства, Коммисія постановила для размѣщенія 10.000 раненыхъ проектировать къ исполненію нижеслѣдующее:

А) По размѣщенію больныхъ въ Иркутскѣ и подготовкѣ для нихъ госпиталей.

1. Освободить гор. Иркутскъ отъ размѣщенія запасныхъ баталіоновъ, что освободитъ занимаемыя ими казарменныя помѣщенія.

2. Закрыть Иркутскій женскій институтъ, а учащихся и административный составъ вывезти въ пункты, по усмотрѣнію его начальства.

3. Закрыть клубы, театръ и другія общественныя собранія (противъ помѣщенія больныхъ и раненыхъ въ темномъ зданіи театра высказались врачи).

4. Нанять частныя помѣщенія.

5. Предположенныя къ открытію въ Сибири 10 полевыхъ запасныхъ госпиталей (журн. № 25), сосредоточить всѣ въ Иркутскѣ.

6. Принять экстренныя мѣры къ окончанію строющихся бараковъ для трехъ запасныхъ госпиталей въ Иркутскѣ.

7. Имѣющіяся юрты въ распоряженіи командующаго войсками Сибирскаго военнаго округа теперь же сосредоточить въ Иркутскѣ и въ нихъ помѣщать госпитали, постепенно переводя больныхъ въ открываемыя или сооружаемыя помѣщенія.

Подсчитавъ, приблизительно, изложенныя въ семъ пунктѣ помѣщенія, Коммисія нашла, что при энергичномъ распредѣленіи больныхъ и раненыхъ перечисленныя помѣщенія могутъ вмѣстить болѣе 10.000 раненыхъ.

Б) По удовлетворенію Иркутска необходимымъ медицинскимъ персоналомъ, интендантскимъ и медицинскимъ имуществомъ для принятія 10.000 раненыхъ.

1. Чтобы размѣстить 10.000 раненыхъ *надо открыть 50 полевыхъ запасныхъ госпиталей.* Въ Иркутскѣ *имѣется въ настоящее время четыре* запасныхъ госпиталя и предположено открыть *десять.* Слѣдовательно, для удовлетворенія указанной потребности, надо открыть еще 36 полевыхъ запасныхъ госпиталей.

2. Служебный персоналъ и имущество какъ предположенныхъ уже къ открытію 10 полевыхъ запасныхъ госпиталей, такъ и остальныхъ 36, сосредоточить немедленно въ Иркутскѣ.

Просить управленіе военныхъ сообщеній Главнаго Штаба о предоставленіи наряда для экстренной доставки имущества и личнаго состава 46 госпиталей въ Иркутскъ.

В) По дальнѣйшей эвакуаціи больныхъ и раненыхъ на западъ.

Въ виду того, что принятые въ Иркутскѣ 10.000 раненыхъ должны быть эвакуируемы далѣе на западъ, дабы постепенно очищать мѣста для принятія послѣдующихъ партій, сверхъ уже нынѣ опредѣлившагося для эвакуаціи числа раненыхъ и больныхъ въ 2.000 человѣкъ въ мѣсяцъ, необходимо:

1. Просить управленіе военныхъ сообщеній принять экстренныя мѣры къ скорѣйшей отправкѣ уже сформированныхъ по назначенію вспомогательныхъ военно-санитарныхъ поѣздовъ.

2. Просить управленіе военныхъ сообщеній о предоставленіи сверхъ уже имѣющихся двухъ паръ поѣздовъ въ недѣлю на Сибирской жел. дор. для пропуска военно-санитарныхъ поѣздовъ, еще двухъ паръ или, по крайней мѣрѣ, одного. Причемъ Коммисія обратила особенное свое вниманіе на то, что, при наличности четырехъ паръ въ недѣлю, изъ Иркутска будетъ вывезено 4.000 раненыхъ, а при трехъ парахъ—всего лишь 3.000 раненыхъ въ мѣсяцъ.

3. Просить объ ускореніи формированія всѣхъ 15 военно-санитарныхъ поѣздовъ, а не 7, какъ это изложено въ журналѣ Коммисіи № 25.

Что, кѣмъ, какъ и когда изъ приведенныхъ постановленій главной эвакуаціонной Коммисіи было выполнено, можно видѣть въ отчетѣ начальника санитарно-эвакуаціонной части. Съ своей стороны, могу лишь сказать, что ни институтъ, ни школы, ни клубы, ни другія общественныя учрежденія заняты не были; переписка и обмѣнъ депешъ между всѣми властями— военными и гражданскими — С.-Петербурга, Омска, Иркутска и арміи, съ усиленіи пріемоспособности Иркутска, продолжались до весны 1905 г.; съ 15 Марта этого года защитникомъ интересовъ Военнаго Вѣдомства по санитарной части явился въ Иркутскѣ назначенный на вновь учрежденную,

Маритуй (Байкалъ). Рязанскій отрядъ. Служительская.

ВЫСОЧАЙШИМЪ повелѣніемъ 18 Февраля 1905 г., должность начальника санитарно-эвакуаціонной части Сибирскаго военнаго округа ген.-м. Хлыновскій, а Красному Кресту, хотя и съ большими затрудненіями, удалось развернуться въ наемныхъ и монастырскихъ зданіяхъ и въ институтской дачѣ до возможныхъ предѣловъ.

Къ 11 Мая мы имѣли готовыми для пріема раненыхъ и больныхъ на Кругобайкальѣ и въ Иркутскѣ 2.315 кроватей, а именно:

На Кругобайкальѣ.

Въ Мысовой—Смоленскаго земскаго отряда съ
10 Сентября 1904 г. . . . . 325 мѣстъ.

Въ Мысовой—Черноморскаго отряда съ 1 Мая 1905 г. . . . . 100 мѣстъ
» Танхоѣ—барачнаго лазарета ЕЯ ВЕЛИЧЕСТВА ГОСУДАРЫНИ ИМПЕРАТРИЦЫ МАРІИ ѲЕОДОРОВНЫ съ 29 Марта 1905 г. . . . . 50 »
» Мурино—отряда М. П. Родзянко съ 20 Апрѣля 1905 г. . . . . 100 »
» Слюдянкѣ—4-го Кауфманскаго отряда съ 18 Октября 1904 г. . . . . 100 »
» Култукѣ—того же отряда съ 18 Ноября 1904 г. 120 »
» Маритуѣ—Рязанскаго отряда съ 14 Ноября 1904 г. . . . . 200 »

Въ Иркутскѣ.

Лазаретъ 3 Кауфманскаго отряда Имени ГОСУДАРЫНИ ИМПЕРАТРИЦЫ МАРІИ ѲЕОДОРОВНЫ, открытый 3 Октября 1904 г. . . . . 210 мѣстъ
» 5-го Кауфманскаго отряда Имени ГОСУДАРЫНИ ИМПЕРАТРИЦЫ АЛЕКСАНДРЫ ѲЕОДОРОВНЫ съ 21 Декабря 1904 г. 200 »
» на переселенческомъ пунктѣ съ 1 Марта 1904 г. . . . . 140 »
» при Маріинской общинѣ съ 4 Іюня 1904 г. . . . . 20 »
» дамскаго комитета съ 30 Іюня 1904 г. 50 »
» епархіальнаго вѣдомства съ 11 Іюня 1904 г. . . . . 30 »
» А. Л. Бекель съ 6 Августа 1904 г. . 50 »
» въ Знаменскомъ монастырѣ (2 Евгеніевскаго отряда) съ 13 Ноября 1904 г. . . . . 175 »
» во Владимірскомъ монастырѣ (2 Евгеніевскаго отряда) съ 13 Ноября 1904 г. . . . . 205 »
» Могилевскаго отряда съ 4 Марта 1905 г. . . . . 120 «
» Глазковскій съ 18 Марта 1905 г. . . 80 »
» Іаково - Александринской общины доктора Бергмана съ 14 Сентя-

бря, какъ частное лечебное заведеніе	20 мѣстъ
и имѣлось, на всякій случай, готоваго помѣщенія на 350 кроватей:	
Въ Иркутской духовной семинаріи	100 »
» » учительской семинаріи	100 »
» пансіонѣ Иркутской гимназіи	50 »
» промышленномъ училищѣ	100 »
Итого. . .	2.665 мѣстъ.

Переселенческіе пункты и эвакуаціонные лазареты вдоль Сибирской линіи.

Ближайшимъ отъ Иркутска на западъ пунктомъ, въ которомъ Красный Крестъ устроилъ эвакуаціонный лазаретъ, былъ Тулунъ; за нимъ слѣдовалъ рядъ лазаретовъ, открытыхъ Краснымъ Крестомъ на переселенческихъ пунктахъ.

Внутренній видъ вагона 6-го санитарнаго поѣзда.

Въ засѣданіи Исполнительной Коммисіи 4 Февраля 1904 г. прочитано было письмо Министра Внутреннихъ Дѣлъ о поступленіи въ распоряженіе Краснаго Креста, въ виду пріостановки на время войны переселенческаго движенія, всего личнаго состава и оборудованныхъ для обслуживанія переселенческаго движенія переселенческихъ пунктовъ. Такая передача являлась для Краснаго Креста большимъ подспорьемъ. Къ началу Февраля ни военное вѣдомство, ни Красный Крестъ не располагали по линіи Сибирской дороги никакими средствами. Переселенческіе же пункты, расположенные на главныхъ станціяхъ по самому пути слѣдованія войскъ, отъ Пензы до Маньчжуріи, въ 200—300 верстахъ одинъ отъ другого, представляли не только готовые къ немедленному пріему больныхъ лазареты, но и давали подготовленный уже къ этой работѣ персоналъ. Собственно, въ мое вѣдѣніе перешло лишь 14 пунктовъ отъ Челябинска до Мысовой. Остальными пунктами, расположенными въ Европейской Россіи, для цѣлей эвакуаціи раненыхъ воспользоваться не пришлось: Пензенскіе бараки, назначенные подъ складъ Краснаго Креста, были отданы мѣстною администраціею для помѣщенія проходящихъ эшелоновъ; Сызранскій — благоустроенный большой пунктъ — переданъ военному вѣдомству самимъ переселенческимъ управленіемъ; Самарская, Абдулинская и Уфимская переселенческія небольшія кухни частью служили подспорьемъ воинскимъ продовольственнымъ пунк-

тамъ, частью употреблялись для довольствія возвращающихся одиночнымъ порядкомъ раненыхъ. На Сызранскомъ пунктѣ основался комитетъ М. Н. Кристи, снабжавшій предметами первой необходимости слѣдовавшіе на востокъ эшелоны и довольствовавшій возвращающихся въ пассажирскихъ поѣздахъ больныхъ и раненыхъ; въ Уфѣ — въ переселенческой кухнѣ снабжалъ пищей мѣстный кружокъ благотворителей.

Иркутскъ. Лазаретъ Краснаго Креста на переселенческ. пунктѣ. I и II отдѣленія.

Сперва предполагалось организовать правильное питаніе всѣхъ возвращающихся одиночнымъ порядкомъ больныхъ, устроивъ для того, въ дополненіе къ Челябинскому и Сызранскому, питательные пункты по самаро-златоустовской желѣзной дорогѣ на станціяхъ Кропачево, Уфа, Абдулино и Самара; но предположенія эти въ исполненіе приведены не были, такъ какъ военное вѣдомство рѣшило эвакуировать всѣхъ этихъ больныхъ особыми поѣздами, довольствуя ихъ или на воинскихъ продовольственныхъ пунктахъ, или изъ прицѣпляемыхъ къ поѣзду вагоновъ-кухонь. Начиная отъ Челябинска, всѣ переселенческіе пункты играли, главнымъ образомъ, роль изоляціонныхъ лазаретовъ какъ для больныхъ изъ эшелоновъ, слѣдовавшихъ на Дальній Востокъ, такъ и для эвакуируемыхъ съ театра военныхъ дѣйствій въ санитарныхъ поѣздахъ.

Иркутскъ. Лазаретъ Краснаго Креста на переселенческомъ пунктѣ. 7 и 8 отдѣленія.

Заразные лазареты.

Лазареты эти начали функціонировать въ первый же мѣсяцъ послѣ объявленія войны. Уже по пути въ Иркутскъ обнаружилось, что эшелоны съ запасными нижними чинами слѣдуютъ безъ офицеровъ и безъ врачей, что медицинскому осмотру они не подвергаются и что среди нихъ обнаруженъ—въ эшелонѣ запасныхъ изъ Перми—сыпной тифъ. Больной былъ изолированъ только въ Красноярскѣ; никакихъ другихъ мѣръ противъ распространенія болѣзни принято не было; вагонъ отцѣпленъ не былъ, дезинфекціи въ немъ произведено тоже не было, и самые спутники больного по вагону (31 человѣкъ) остались неизвѣстными. Являлась опасность распространенія эпидеміи и

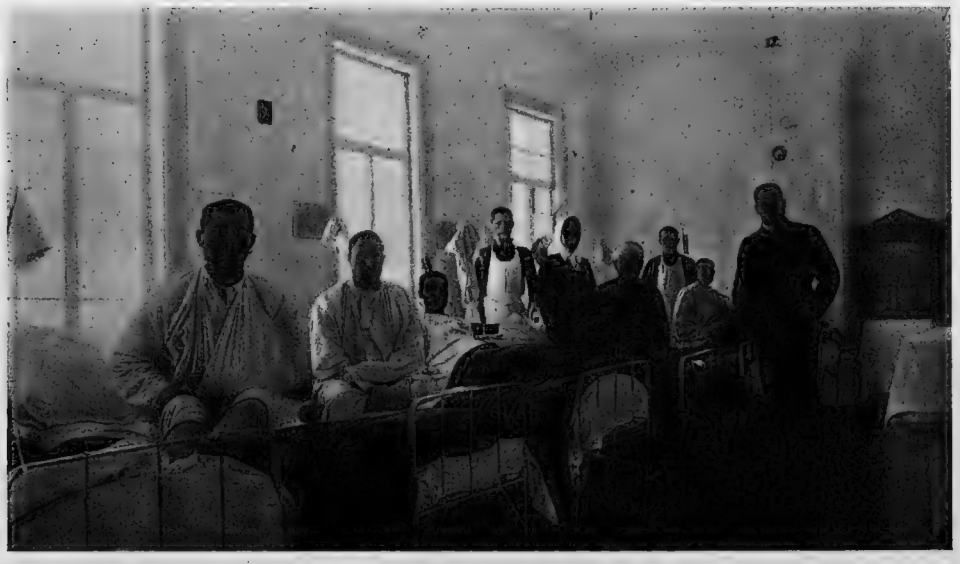

Иркутскъ. Лазаретъ Краснаго Креста на переселенч. пунктѣ. Внутренность палаты.

переноса ея за Байкалъ. Рѣшено было немедленно устроить заразные лазареты для помѣщенія обнаруженныхъ въ эшелонахъ больныхъ сыпнымъ тифомъ и установить осмотръ переселенческими врачами поѣздовъ, въ случаѣ отсутствія въ эшелонахъ врачей.

Въ первое время, когда еще эвакуація съ востока не началась, переселенческіе пункты служили исключительно для пріема больныхъ изъ воинскихъ эшелоновъ. Насколько эти лазареты оказались необходимыми, видно изъ того, что даже въ такомъ важномъ пунктѣ какъ Челябинскъ, гдѣ всѣ эшелоны пересаживались въ чистые вагоны и ожидали дальнѣйшей отправки по суткамъ, а иногда и болѣе, военныхъ лазаретовъ не было; больные отправлялись въ очень незначительную по размѣрамъ городскую больницу, которая, особенно въ виду появившейся въ городѣ эпидеміи брюшного тифа, была переполнена; число пользуемыхъ превышало болѣе чѣмъ въ два раза нормальное число кроватей; нижніе чины лежали въ корридорахъ, въ проходахъ, на сквознякѣ, иногда по два человѣка на одной кровати, иногда на полу. Тѣмъ не менѣе, первоначально предполагалось даже на Челябинскомъ пунктѣ не устраивать особаго лазарета, а предоставить весь пунктъ исключительно для помѣщенія воинскихъ эшелоновъ. Начальникъ управленія по передвиженію войскъ генералъ-лейтенантъ Левашовъ призна-

Иркутскъ. Лазаретъ Краснаго Креста на переселенческомъ пунктѣ. Терапевтическая палата.

*

валъ невозможнымъ допустить, чтобы рядомъ съ бараками для здоровыхъ помѣщались и лазареты, опасаясь, чтобы близость ихъ не грозила, въ случаѣ появленія эпидеміи, опасностью для всего движенія.

Переселенческій лазаретъ Челябинскаго пункта (115 кроватей) былъ раздѣленъ на двѣ части: лазаретъ Краснаго Креста (эвакуаціонный) на 80 кроватей и переселенческій лазаретъ на 35 кроватей, принимавшій какъ переселенцевъ, такъ и воинскихъ чиновъ изъ проходящихъ эшелоновъ.

Въ такомъ же положеніи были и остальные переселенческіе пункты

Маритуй. Походная церковь Рязанскаго лазарета, снаряженная попеченіемъ Е. И. В. Великой Княгини Елисаветы Ѳеодоровны.

по линіи сибирской желѣзной дороги. Въ мирное время лазареты ихъ оборудованы были на 347 кроватей *), но лазареты эти не могли быть предоставлены полностью для цѣлей эвакуаціи раненыхъ; устроенные первоначально исключительно для переселенческаго движенія, они стали, мало по малу, играть роль участковыхъ больницъ и принуждены были обслуживать весь окружающій ихъ раіонъ; въ виду этого, отказывать въ пріемѣ привозимыхъ туда иногда за 100 верстъ больныхъ даже и во время войны не представлялось возможнымъ.

---

*) Въ это число не входятъ 115 кроватей Челябинскаго пункта.

Приспособленіе подъ лазареты жилыхъ переселенческихъ бараковъ.

Для цѣлей эвакуаціи пришлось, въ виду этого, оборудовать подъ лазареты Краснаго Креста, на пунктахъ отъ Петропавловска до Иркутска, зданія *жилыхъ бараковъ;* постройки эти были отремонтированы *), частью оштукатурены, къ нимъ прирублены помѣщенія для ваннъ и отхожихъ мѣстъ; кромѣ того, въ Челябинскѣ, была построена прачешная, а въ Ачинскѣ и Томскѣ бани-прачешныя, гдѣ, кромѣ больничнаго, могло стираться бѣлье санитарныхъ поѣздовъ.

Принимая во вниманіе, что всѣ эти приспособленія и постройки оставались по окончаніи войны въ пользованіи переселенческой организаціи, послѣдняя согласилась принять участіе въ указанныхъ расходахъ въ половинномъ размѣрѣ. Всего израсходовано было на строительныя работы 53.855 рублей **); изъ нихъ на долю Краснаго Креста пришлось 26.140 рублей. Кромѣ того, на оборудованіе упомянутыхъ лазаретовъ потребовалось: на хозяйственное обзаведеніе 16.370 рублей и на медицинское—5.431 руб.

Персоналъ всѣхъ 14 пунктовъ оставался прежній—переселенческій, получавшій (безъ дополнительнаго вознагражденія отъ Краснаго Креста) содержаніе отъ переселенческаго управленія; но, въ виду увеличенія числа кроватей, составъ его былъ усиленъ 8 врачами, 1 студентомъ, 1 фельдшеромъ, 13 фельдшерицами, 49 сестрами и прислугой, на счетъ Краснаго Креста; въ среднемъ, въ мѣсяцъ, дополнительный персоналъ получалъ по 4.413 руб.

Переселенческіе лазареты стали принимать больныхъ изъ проходящихъ эшелоновъ съ самаго начала воинскаго движенія; лазареты же эвакуаціонные, кромѣ Челябинскаго и Иркутскаго, открывшихся въ Іюлѣ 1904 года, стали работать около 1-го Октября.

Съ Іюля до 30 Сентября 1904 г., когда послѣдовало открытіе военнаго эвакуаціоннаго лазарета на 120 кроватей, освидѣтельствованіе нижнихъ чиновъ производилось въ Челябинскѣ въ лазаретѣ Краснаго Креста, между тѣмъ какъ до Іюля нерѣдко бывали случаи, что Челябинская эвакуаціонная коммисія, начавшая свою дѣятельность 31 Мая, направляла больныхъ своего раіона (Оренбургская, Пермская, Вятская и др. губ.) для освидѣтельствованія въ гор. Самару, откуда они, получивъ свидѣтельство объ увольненіи, снова возвращались въ тотъ же Челябинскъ для слѣдованія черезъ него къ мѣсту приписки.

Всего, по линіи Сибирской желѣзной дороги открыто было на переселенческихъ пунктахъ не считая Иркутскаго, о которомъ сказано выше, 13 лазаретовъ Краснаго Креста на 688 кроватей.

---

*) Въ виду того, что въ Челябинскѣ подъ лазаретъ Краснаго Креста отведены были больничныя постройки, ремонта и пристроекъ въ нихъ сдѣлано не было.

**) Въ томъ числѣ 4.973 руб. на баню въ Ачинскѣ, изъ конхъ Главноуполномоченнымъ было разрѣшено къ расходованію лишь 1.700 рублей.

Челябинскій лазаретъ былъ оборудованъ на	80	кроватей.
Омскій	79	»
Татарскій	10	»
Каргатскій	34	»
Обскій	103	»
Томскій	120	»
Боготольскій	24	»
Ачинскій (Старый пунктъ)	20	»
Ачинскій (Новый пунктъ)	24	»
Красноярскій	44	»
Ольгинскій (ст. Клюквенная)	28	»
Канскій	42	»
и Тулунскій	80	»

На эти пункты санитарные поѣзда сдавали больныхъ—слишкомъ слабыхъ для дальнѣйшаго слѣдованія и заразныхъ для изоляціи ихъ отъ остальныхъ эвакуируемыхъ. Впрочемъ, заразныхъ могли принимать только лазареты Канскій, Ново-Ачинскій, Боготольскій, Томскій, Обскій, Омскій и, въ крайнемъ случаѣ, Петропавловскій; другіе же пункты, въ виду недостаточнаго числа отдѣльныхъ палатъ, принуждены были принимать только раненыхъ и неинфекціонныхъ больныхъ. Къ сему слѣдуетъ добавить, что, хотя Исполнительною Коммисіею и было указано, въ разъясненіе требованія начальника санитарной части Маньчжурской арміи, что лазареты Краснаго Креста обязаны принимать больныхъ *всѣхъ безъ различія категорій*, но допущеніе во всѣ лазареты Краснаго Креста венерическихъ больныхъ признано было невозможнымъ, такъ какъ уходъ сестеръ милосердія и отсутствіе у насъ фельдшеровъ дѣлали этотъ пріемъ недопустимымъ; я просилъ распоряженія командующихъ войсками Сибирскаго округа и Забайкальской области предписать не сдавать такихъ больныхъ въ наши лазареты, тѣмъ болѣе, что для нихъ спеціально была отведена Александровская тюрьма; просьба эта была уважена и лазареты Краснаго Креста венериками не заполнялись.

Мѣстные лазареты и убѣжища Краснаго Креста.

Иркутскъ. Сапитары 3-го Кауфманскаго отряда.

Независимо отъ перечисленныхъ лазаретовъ, въ порученномъ мнѣ раіонѣ на западъ отъ Иркутска была открыта сѣть лазаретовъ попеченіемъ мѣстныхъ управленій и комитетовъ Краснаго Креста, а также частными лицами и обществами. На содержаніе этихъ лазаретовъ Главное

Управленіе Общества Краснаго Креста ни изъ своей кассы, ни черезъ Главноуполномоченнаго, средствъ не отпускало: они содержались на мѣстные источники. Отчетъ о дѣятельности этихъ учрежденій содержится въ отчетахъ мѣстныхъ управленій, представляемыхъ въ Главное Управленіе Краснаго Креста непосредственно. Поэтому, здѣсь я ограничусь ихъ перечисленіемъ и скажу только, что, служа выраженіемъ готовности русскаго человѣка по первому зову откликнуться на помощь страждущему, многіе изъ этихъ лазаретовъ не были бы, однако, открыты, если бы было извѣстно, что эвакуируемые инвалиды въ нихъ направлены не будутъ и они почти вовсе не будутъ использованы для леченія и призрѣнія больныхъ и раненыхъ воинскихъ чиновъ; затраченныя же на эти лазареты пожертвованія деньгами или вещами съ большею пользою были бы отосланы въ тѣ пункты, гдѣ, дѣйствительно, лазареты оказались на пути слѣдованія нашихъ инвалидовъ. Гдѣ такіе лазареты и убѣжища были открыты видно изъ слѣдующей вѣдомости:

Иркутскъ. Лазаретъ Имени Государыни Императрицы Маріи Ѳеодоровны. 3-й Кауфманскій отрядъ въ зимнемъ помѣщеніи на Дегтевской улицѣ. Общежитіе сестеръ.

Иркутскъ. Общій видъ зимняго помѣщенія лазарета Имени Государыни Императрицы Маріи Ѳеодоровны. 3-й Кауфманскій отрядъ. Хирургическое отдѣленіе.

НАИМЕНОВАНІЕ ЛАЗАРЕТА И МѢСТО ЕГО РАСПОЛОЖЕНІЯ.	Число открытыхъ коекъ.	Среднее число занятыхъ коекъ.	Число бывшихъ на излеченіи больныхъ за все время дѣйствія.
Красноярскъ—мѣстнаго управленія . .	50	13,9	100
Томскъ—мѣстнаго управленія.	300	77,4	691
Томскъ — Надеждинской мануфактуры Н. М. Половцовой	50	25,5	163
Барнаулъ—мѣстнаго управленія. . . .	150	7,1	181
Ново-Николаевскъ — мѣстнаго управленія	28	18,3	185
Омскъ — Степного и Семипалатинскаго управленій	55	30,2	230
Омскъ — Товарищества Прохоровской мануфактуры	55	40,5	389
Омскъ—Л. С. Соколовой-Бородкиной .	27	2,9	76
Екатеринбургъ—мѣстнаго комитета . .	15	4,0	170
Нижне-Тагильскъ—мѣстнаго комитета .	50	16,2	360
Міасскій заводъ—мѣстнаго комитета . .	20	10,4	165
Златоустъ—мѣстнаго комитета	75	25,7	1.002
Пермь—мѣстнаго управленія	25	4,5	95
Уфа » »	50	27,6	233
Оренбургъ—общины сестеръ милосердія и П. М. Пятницкаго	15	1,0	11
Сарапулъ—мѣстнаго комитета.	35	13,2	88
Самара—временный лазаретъ № 1 мѣстнаго комитета	100	45,3	535
Самара—временный лазаретъ № 2 мѣстнаго комитета	150	20,8	489
Вятка—мѣстнаго управленія	150	7,5	211
Котельничъ—мѣстнаго комитета	10	12,6	1.097
Кузнецкъ » »	25	15,1	80
УБѢЖИЩА:			
Самара—А. И. Субботина	40	—	218
» Ольгинской общины	24	—	9

НАИМЕНОВАНІЕ ЛАЗАРЕТА И МѢСТО ЕГО РАСПОЛОЖЕНІЯ.	Число открытыхъ коекъ.	Среднее число занятыхъ коекъ.	Число бывшихъ на излеченіи больныхъ за все время дѣйствія.
Оса (Пермской губ.)—мѣстнаго комитета	25	—	31
Камышловъ (Пермской губ.)—мѣстнаго комитета	12	—	48
Невьянскъ—мѣстнаго комитета	20	—	139
Село Бердское (Барнаульскаго уѣзда)—В. А. Горохова	25	—	0
Станица Прѣсновская (Петропавловскаго уѣзда)—мѣстнаго комитета .	8	—	0
Село Чумлякъ (Челябинскаго уѣзда)—волостного попечительства	5	—	0
Орскъ—мѣстнаго комитета	10	—	0
Илецкъ—женскаго монастыря } Оренб.	4	—	0
Оренбургъ » » } управл.	10	—	0
Охотскъ (Пермской губ.)—мѣстнаго комитета	20	—	0

Денежныя пожертвованія на нужды Краснаго Креста.

Денежныя пожертвованія, собранныя на нужды войны мѣстными учрежденіями раіона Главноуполномоченнаго и представленныя въ Главное Управленіе, выражаются въ слѣдующихъ суммахъ:

Ст. Байкалъ. Министръ Пут. Сообщ. кн. Хилковъ наблюдаетъ за переправой.

Восточно-Сибирскимъ (въ Иркутскѣ) окружнымъ управленіемъ	13.985	р. 85	коп.
Степнымъ (въ Омскѣ) окружнымъ управленіемъ.	39.981	» 04	»
Барнаульскимъ (Томской губ.) управленіемъ.	89.130	» 25	»
Вятскимъ	201.933	» 69	»
Енисейскимъ (въ Красноярскѣ) . .	34.407	» 96	»
Оренбургскимъ.	25.291	» 72	»
Пермскимъ	87.292	» 46	»
Самарскимъ	236.730	» 82	»
Тобольскимъ.	138.060	» 86½	»
Тургайскимъ.	74.169	» 53	»
Уфимскимъ	141.273	» 89½	»
Акмолинскимъ комитетомъ	4.668	» 84	»
Ачинскимъ (Енисейской губ.) . . .	4.429	» 74	»
Бійскимъ (Томской губ.)	2.189	» 67	»
Бугульминскимъ (Самарской губ.). .	14.050	» 81	»
Верхнеозерскимъ (Оренбургской губ.)	1.184	» 16	»
Верхотурскимъ (Пермской губ.) . .	26.066	» 71	»
Вилюйскимъ (Якутской обл.) . . .	971	» 03	»
Воткинскимъ (Вятской губ.)	6.820	» 65	»
Глазовскимъ (Вятской губ.)	16.521	» 92½	»
Дѣдовскимъ (Оренбургской губ.) . .	2.998	» 82½	»
Екатеринбургскимъ (Пермской губ.)	124.188	» 88	»
Елабужскимъ (Вятской губ.). . . .	12.117	» 61	»
Енисейскимъ (гор. Енисейска) . . .	4.419	» 08½	»
Ижевскимъ (Вятской губ.)	22.051	» 84	»
Илецкимъ (Оренбургской губ.). . .	2.516	» 77	»
Илецкимъ дамскимъ	2.137	» 59	»
Ирбитскимъ (Пермской губ.). . . .	16.472	» 30	»
Каинскимъ (Томской губ.)	10.565	» 94	»
Камышловскимъ (Пермской губ.) .	7.236	» 36	»
Канскимъ (Енисейской губ.). . . .	6.784	» 78	»
Колыонскимъ (Томской губ.). . . .	1.028	» 48	»
Колыванскимъ (Томской губ.) . . .	1.129	» 20	»
Котельническимъ (Вятской губ.) . .	5.644	» 83	»
Красноуфимскимъ (Пермской губ.) .	20.386	» 42	»
Кузнецкимъ (Томской губ.)	11.517	» 40	»
Кукарскимъ (Вятской губ.)	1.735	» 54	»
Курчанскимъ (Тобольской губ.) . .	9.427	» 51	»
Кустанайскимъ (Оренбургской губ.) .	44.949	» 38	»
Малмыжскимъ (Вятской губ.) . . .	9.195	» 95½	»

Самара. Помѣщеніе и лазаретъ Ольгинской общины сестеръ милосердія.

Минусинскимъ (Енисейской губ.) .	5.059	26	коп.
Міасскимъ (Оренбургской губ.) . .	2.674	38	»
Нарымскимъ (Томской губ.)	657	12	»
Нижнетагильскимъ (Пермской губ.).	30.992	46	»
Новоузенскимъ (Самарской губ.) . .	26.138	25	»
Нолинскимъ (Вятской губ.)	14.419	61	»
Омутнинскимъ (Вятской губ.) . . .	3.383	22	»
Оренбургскимъ дамскимъ	132.576	29	»
Орловскимъ (Вятской губ.)	4.705	22	»
Орскимъ дамскимъ (Оренбургской г.)	4.044	37	»
Осинскимъ (Пермской губ.)	10.825	62	»
Оханскимъ (Пермской губ.)	7.832	46	»
Павлодарскимъ (Семипалатинской области)	1.552	15	»
Риддерскимъ (Томской губ.)	709	96	»
Самарскимъ	53.985	20	»
Сарапульскимъ (Вятской губ.) . . .	21.317	96½	»
Слободскимъ (Вятской губ.)	9.000	46	»
Соликамскимъ (Пермской губ.). . .	2.950	90	»
Ставропольскимъ дамскимъ (Самарской губ.).	6.836	34	»
Стерлитамакскимъ (Уфимской губ.) .	397	19½	»
Томскимъ дамскимъ.	3.173	23	»
Троицкимъ (Оренбургской губ.) . .	120.980	92	»

Тургайскимъ (гор. Оренбургъ) . . .	9.736 р. 72 коп.
Уржумскимъ (Вятской губ.)	16.294 » 64½ »
Усть-Каменогорскимъ (Семипалатинской обл.)	676 » 74 »
Холуницкимъ (Вятской губ.) . . .	1.141 » 80 »
Челябинскимъ (Оренбургской губ.) .	60.035 » 55 »
Чердынскимъ (Пермской губ.) . . .	7.350 » 74 »
Шадринскимъ (Пермской губ.). . .	27.822 » 05 »
Яранскимъ (Вятской губ.).	11.148 » 35 »
Итого.	1.774.085 р. 48½ к.

Самара. Больница Плѣшанова, предоставленная Красному Кресту на время войны.

По губерніямъ и областямъ, причисленнымъ къ раіону, приведенныя суммы денежныхъ пожертвованій распредѣляются слѣдующимъ образомъ:

Отъ Оренбургской губ. поступило . .	399.389 р. 95½ к.
» Пермской » » . .	369.417 » 36 »
» Вятской » » . .	357.433 » 31 »
» Самарской » » . .	337.741 » 42 »
» Тобольской » » . .	147.488 » 37½ »
» Уфимской » » . .	141.671 » 09 »
» Томской » » . .	120.101 » 25 »
» Тургайской области » . .	83.906 » 25 »
» Енисейской губ. » . .	55.100 » 82½ »
» Акмолинской обл. » . .	44.649 » 88 »

Отъ Иркутской губ.	поступило . .	13.985 р.	85 к.
» Семипалатинской обл.	» . .	2.228 »	89 »
» Якутской области	» . .	971 »	03 »
Всего.		1.774.085 р.	48½ к.

Всего же, по Сибирскому раіону, распоряженіемъ Главноуполномоченнаго израсходовано съ 27 Января 1904 г. по 1 Января 1907 г.—1.424.214 руб. 31 коп., т. е. всѣ денежные расходы по Красному Кресту, произведенные въ Сибирскомъ раіонѣ непосредственно, съ избыткомъ покрыты пожертвованіями мѣстнаго населенія.

Самара. Лазаретъ Краснаго Креста въ Народномъ домѣ.

ГЛАВА II. ЛЕЧЕНІЕ.

А) Порядокъ открытія лазаретовъ; значеніе ихъ по мѣсту дѣйствія.

Помѣщеніе лазаретовъ.—Ремонтъ и приспособленіе зданій.—Размѣры лазаретовъ.—Пріюты и убѣжища.—Источники содержанія.—Значеніе лазаретовъ по мѣсту расположенія и по періодамъ кампаніи.—Общее число коекъ.

На протяженіи 4.545 верстъ забайкальской, самаро-златоустовской и сызрано-вяземской желѣзныхъ дорогъ, отъ Мысовой за озеромъ Байкаломъ до города Кузнецка Саратовской губерніи, включительно, подъ флагомъ Краснаго Креста функціонировалъ во время минувшей войны рядъ лазаретовъ для подачи медицинской помощи какъ слѣдовавшимъ на Востокъ эше-

Иркутскъ. Лазаретъ Краснаго Креста на переселенческомъ пунктѣ. Ст. врачъ Глико.

лонамъ, такъ и больнымъ и раненымъ, эвакуированнымъ съ театра военныхъ дѣйствій. На сѣверѣ отъ указанной линіи въ Сибирскій тыловой раіонъ входили лазареты Вятскаго и Пермскаго мѣстныхъ управленій Россійскаго Общества Краснаго Креста, а на югѣ — лазареты городовъ Барнаула, Илецка и Оренбурга.

Первыми лазаретами, которыми располагалъ Красный Крестъ въ началѣ войны, были, какъ сказано, больницы переселенческихъ пунктовъ по

линіи Мысовая—Челябинскъ. Въ то же время мѣстныя управленія и комитеты Россійскаго Общества Краснаго Креста, а также частныя общества и лица, въ помощь военному вѣдомству, приступили къ устройству мѣстныхъ лазаретовъ на собственныя средства. Такимъ образомъ, постепенно, вдоль указанной коммуникаціонной линіи, открывались лазареты, въ продолженіи всей первой половины 1904 года—на средства Главнаго Управленія, мѣстныхъ управленій и комитетовъ Общества Краснаго Креста, отдѣльныхъ обществъ и частныхъ лицъ. Средства, потраченныя на устройство лазаретовъ, конечно, не были одинаковы, такъ какъ въ разныхъ пунктахъ обширнаго раіона цѣны на строительные матеріалы и рабочія руки, стоимость хозяйственнаго и медицинскаго оборудованія и т. п. отличались большимъ разнообразіемъ. На средства Главнаго Управленія Краснаго Креста, прежде всего, приспособлялись подъ лазареты переселенческіе пункты. При устройствѣ остальныхъ лазаретовъ самой трудной задачей было найти для нихъ соотвѣтствующія помѣщенія. Континентальный климатъ Западной Сибири не давалъ возможности пользоваться въ теченіе всего года шатрами и т. п. лѣтними помѣщеніями. Сильные вѣтры, сухость и рѣзкія колебанія какъ суточной, такъ и годовой температуры, суровыя, часто малоснѣжныя, зимы и жаркое лѣто съ холодными ночами и утренниками—все это сближало гор. Иркутскъ съ Забайкальемъ. Опытъ утепленнаго шатроваго военнаго госпиталя на Иркутскомъ сборномъ пунктѣ, поставленнаго въ концѣ Августа 1904 года, указалъ на необходимость для холоднаго времени болѣе капитальныхъ сооруженій, чѣмъ лѣтнія госпитальныя палатки. Юрты, находившіяся въ моемъ распоряженіи, были переданы мною Иркутскому сборному пункту, и въ нихъ въ зиму 1904—1905 г., за неимѣніемъ другого мѣста, помѣщалась команда пунктовыхъ санитаровъ, но въ зимнее время онѣ могли служить помѣщеніемъ лишь по крайней необходимости и только для здоровыхъ. Въ Августѣ 1905 года былъ повторенъ опытъ съ устройствомъ шатровыхъ госпиталей на берегу рѣки Иркута, но на этотъ разъ опытъ военнаго вѣдомства оказался еще болѣе неудачнымъ. У санитаровъ этихъ госпиталей появились простудныя заболѣванія *), а пронесшійся ураганъ не оставилъ ни одного шатра цѣлымъ. Только лѣтомъ того же года оказалось возможнымъ въ городѣ Иркутскѣ часть больныхъ 3-го Кауфманскаго лазарета Краснаго Креста на институтской дачѣ помѣстить, безъ ущерба для больныхъ, въ госпитальныхъ палаткахъ, хотя и тогда, несмотря на стоявшую сухую и теплую погоду и нагрѣваніе палатокъ, холодные утренники давали себя чувствовать.

Въ силу соглашенія Переселенческаго Управленія съ Главнымъ Управленіемъ Общества Краснаго Креста, отъ 24-го Марта 1904 года, расходы по строительнымъ и ремонтнымъ работамъ были отнесены въ 50%

---

*) Больные находились на излеченіи въ лазаретѣ Краснаго Креста на Иркутскомъ переселенческомъ пунктѣ.

на переселенческіе кредиты; по окончаніи войны всѣ постройки, произведенныя на средства Краснаго Креста, поступали въ собственность переселенческой организаціи. Работы по приспособленію переселенческихъ пунктовъ подъ лазареты Краснаго Креста, подъ наблюденіемъ строительныхъ агентовъ той же организаціи, были произведены троякаго рода: 1) постройка новыхъ зданій-бань съ прачешными на Челябинскомъ, Томскомъ и Ново-Ачинскомъ переселенческихъ пунктахъ; на послѣднемъ пунктѣ баня была устроена на средства Переселенческаго Управленія, а Красный Крестъ дополнительно ассигновалъ 1.700 рублей на приспобленіе ея на время кампаніи подъ кухню для лазарета; 2) пристройка къ баракамъ новыхъ теплыхъ прирубовъ съ отдѣленіями для ваннъ и теплыхъ клозетовъ; такихъ пристроекъ было сдѣлано на 7-ми пунктахъ къ 15 баракамъ; 3) ремонтныя работы:

Иркутскъ. Лазаретъ Краснаго Креста на переселенческомъ пунктѣ. Палата.

уборка наръ въ баракахъ, побѣлка, штукатурка, перестилка половъ и т. д. Такимъ образомъ, во всѣхъ зданіяхъ, оставшихся по окончаніи войны за Переселенческимъ Управленіемъ, Красный Крестъ для своихъ нуждъ имѣлъ въ общей сложности болѣе 2.000 кв. саж.; строительныя работы обошлись ему въ 26.140 рублей.

Въ Иркутскѣ были сняты за плату и приспособлены дома частныхъ лицъ, монастырскія помѣщенія и институтская дача. Кромѣ небольшихъ пристроекъ въ нѣкоторыхъ лазаретахъ, всѣ помѣщенія требовали основательнаго ремонта; всего израсходовано на пристройки и ремонтъ 39.524 руб. 30 коп.

Расширяя, по настояніямъ военнаго вѣдомства, дѣло леченія эвакуируемыхъ, Красный Крестъ постепенно увеличивалъ число своихъ лазаретовъ. Такъ какъ подходящихъ зданій подъ лазареты въ 200 и болѣе коекъ въ самомъ Иркутскѣ оказалось мало, а владѣльцы тѣхъ, которыя были бы для такихъ

госпиталей пригодны: общественное собраніе, клубъ приказчиковъ и т. п. или вовсе отказывались давать помѣщенія для больныхъ, или запрашивали за аренду непомѣрно высокія цѣны, то Красному Кресту пришлось открывать лазареты на 100 и менѣе коекъ. Безспорно устройство небольшихъ лазаретовъ значительно удорожало стоимость оборудованія и содержанія такихъ лазаретовъ, но, въ силу необходимости, Красному Кресту пришлось пользоваться всякими помѣщеніями, лишь бы они отвѣчали цѣли и были доступны понаемной цѣнѣ.

За отсутствіемъ, однако, по причинамъ, уже объясненнымъ, и такихъ помѣщеній въ гор. Иркутскѣ, пришлось обратить вниманіе на линію Мысовая—Иркутскъ, гдѣ, съ окончаніемъ постройки кругобайкальской желѣзной дороги, освобождались зданія подрядчиковъ. Для уменьшенія затратъ на постройки и пріобрѣтеніе домовъ подъ лазареты, я предложилъ начальнику забайкальской желѣзной дороги принять участіе въ постройкѣ и покупкѣ домовъ на половинныхъ издержкахъ, съ тѣмъ условіемъ, что, по окончаніи войны, всѣ постройки Краснаго Креста отойдутъ въ полную собственность желѣзной дороги. Предложенныя, 7-го Сентября 1904 года, условія были желѣзной дорогой приняты. Послѣ долгихъ переговоровъ, переписки и осмотра разныхъ построекъ, принадлежавшихъ подрядчикамъ кругобайкальской желѣзной дороги, Краснымъ Крестомъ были пріобрѣтены и приспособлены подъ лазареты слѣдующія помѣщенія: при станціи «Маритуй», въ освободившихся баракахъ инженера Перцова, а также другихъ лицъ, былъ размѣщенъ Рязанскій отрядъ; въ «Слюдянкѣ» и «Култукѣ» для 4-го Кауфманскаго отряда были приспособлены бывшіе холерные бараки желѣзной дороги и бараки подрядчиковъ Бонди и Мамонтова. Успѣшнымъ завершеніемъ этого дѣла Красный Крестъ обязанъ, главнымъ образомъ, помощнику Главноуполномоченнаго каневскому уѣздному предводителю дворянства М. І. Суковкину и

Иркутскъ. Лазаретъ Краснаго Креста на переселенческомъ пунктѣ. Помѣщеніе сестеръ.

Иркутскъ. Лазаретъ Краснаго Креста на переселенческомъ пунктѣ. Заразный баракъ.

уполномоченному харьковскому уѣздному предводителю дворянства князю А. Д. Голицыну.

Недалеко отъ станціи «Мурино» находились тюремные бараки Министерства Внутреннихъ дѣлъ; по распоряженію Иркутскаго генералъ-губернатора, отъ 22-го Іюля 1904 года, эти бараки, служившіе тюремнымъ этапомъ по Кругоморскому тракту (т. е. идущему вокругъ озера Байкала), переданы, какъ уже упоминалось, въ безвозмездное пользованіе на время войны Красному Кресту, съ правомъ произвести въ баракахъ необходимый ремонтъ и передѣлку, а, въ случаѣ крайней необходимости, и перенести ихъ за счетъ Краснаго Креста въ другое мѣсто.

При станціи «Танхой» лѣтомъ 1904 года былъ открытъ пріемный покой въ домахъ Кузнецова и Шлезингера, купленныхъ, о чемъ также уже сказано, Исполнительной Коммисіей Общества Краснаго Креста за 7.000 р. По окончаніи войны Переселенческое Управленіе пріобрѣло ихъ за ту же цѣну у Краснаго Креста въ свою собственность. Ремонтъ и приспособленіе подъ пріемный покой одного изъ этихъ домовъ обошлись въ 1.602 р. 43 к. Кругобайкальская желѣзная дорога предоставила Красному Кресту находившіеся въ нѣсколькихъ верстахъ отъ этой станціи холерные бараки, какъ лѣтнее помѣщеніе, на 50 кроватей, но Красный Крестъ ими не воспользовался. Въ началѣ войны Красный Крестъ взялъ въ аренду на станціи «Мысовая» у товарищества «Потаповъ и К°», такъ называемые, «Нѣмчиновскіе» дома; ремонтъ и приспособленіе ихъ, вмѣстѣ съ заразными бараками переселенческаго пункта, обошлись въ 6.259 р. 89 к. Въ виду важности ст. Мысовой, я, какъ выше упомянуто, предложилъ Исполнительной Коммисіи выстроить бараки на средства Главнаго Управленія Общества Краснаго Креста. Разрѣшеніе

на постройку бараковъ было получено, и Мысовскіе бараки возведены на городской землѣ, согласно протоколу отъ 14 Октября 1904 года собранія уполномоченныхъ гор. Мысовска, которое постановило уступить участокъ земли подъ бараки на время войны безплатно, рядомъ съ переселенческимъ пунктомъ. По окончаніи войны, бараки были заняты подъ казармы военнымъ вѣдомствомъ, съ которымъ, по поводу продажи ему этихъ бараковъ, переписка тянулась до 1908 г., когда эта продажа состоялась за 25.000 р. Всѣ строительныя работы въ Кругобайкальскихъ лазаретахъ Краснаго Креста стоили 139.672 руб.

Такимъ образомъ, наемъ зданій, всѣ пристройки и ремонтъ во всѣхъ трехъ Сибирскихъ раіонахъ, считая въ томъ числѣ и стоимость вновь выстроенныхъ Мысовскихъ бараковъ въ 75 тысячъ, за все время войны обошлись Красному Кресту въ 262.892 руб. 73 коп., т. е. на каждую кровать помѣщеніемъ затрачено 87 руб. 63 коп.

Такъ какъ Сибирскій тыловой раіонъ былъ сначала предназначенъ для эвакуаціи во вторую очередь, по заполненіи Приамурскаго раіона и тылового Забайкалья, то лѣтомъ и осенью 1904 года производились строительныя работы и, по мѣрѣ ихъ окончанія, постепенно открывались лазареты.

При приспособленіи подъ лазаретъ какого либо помѣщенія, число коекъ опредѣлялось по числу квадратовъ площади пола, причемъ принимались нормы военно-лечебныхъ заведеній, т. е. около 2 кв. саж. на койку. На дѣлѣ, конечно, допускались отступленія, которыя обусловливались наплывомъ больныхъ. Такъ, осенью 1904 года, въ ожиданіи усиленной эвакуаціи послѣ Ляоянскаго боя, командующій войсками Сибирскаго военнаго округа генералъ-лейтенантъ Сухотинъ предложилъ увеличить пріемоспособность Иркутскихъ госпиталей, опредѣляя въ помѣщеніяхъ на одну койку не болѣе $1^{3}/_{4}$ кв. саж.; этого количества придерживались и всѣ запасные военные госпитали.

Кубическое содержаніе воздуха также далеко не соотвѣтствовало гигіеническимъ нормамъ. Въ западномъ отъ Иркутска раіонѣ только въ лазаретахъ Самарскихъ и имени Н. М. Половцовой въ Томскѣ на каждаго больного приходилось 3 и болѣе куб. саж.; въ остальныхъ лазаретахъ—отъ 1,2 до 2,5 куб. саж. воздуха. Въ Иркутскихъ лазаретахъ почти вездѣ приходилось, въ среднемъ, на одного больного 2 куб. саж. и только въ Могилевскомъ лазаретѣ болѣе 3 куб. саж. Изъ Кругобайкальскихъ лазаретовъ—во вновь выстроенныхъ баракахъ для Смоленскаго отряда въ Мысовой на одного больного приходилось болѣе 3 куб. саж. воздуха; остальные лазареты имѣли отъ 1,2 до $2^{3}/_{4}$ куб. саж. Въ виду этого, въ лазаретахъ было обращено особенное вниманіе на устройство вентиляціи, которая производилась съ помощью форточекъ, фрамугъ, печныхъ вентиляторовъ и т. п. Такая, хотя и примитивная, вентиляція могла, однако, компенсировать недостатокъ чистаго воздуха, который сильно портился въ дни скопленія трудноболныхъ и раненыхъ. Устройство ваннъ и теплыхъ клозетовъ или ретирадъ было непремѣннымъ условіемъ ремонта всѣхъ зданій; при нѣкоторыхъ лаза-

ретахъ пришлось возвести и дворовыя постройки, какъ то: погреба, конюшни и т. п., а также бани и прачешныя.

Въ разное время, въ теченіе 1904—5 годовъ, во всемъ Сибирскомъ раіонѣ было открыто, какъ видно изъ приводимой таблицы, всего 5.504 койки; изъ нихъ на средства Главнаго Управленія Россійскаго Общества Краснаго Креста содержалось 3.396 кроватей, т. е. 61,5% всего числа.

Иркутскъ. Лазаретъ Краснаго Креста на переселенческомъ пунктѣ. 5-е и 6-е отдѣленіе.

Всѣхъ лазаретовъ въ Сибирскомъ раіонѣ было открыто 74, но изъ нихъ 5 съ 121 кров. не имѣли характера правильно функціонировавшихъ больницъ; 7 такихъ пріютовъ или убѣжищъ съ 82 кроватями совсѣмъ не имѣли больныхъ. Такимъ образомъ, медицинская помощь больнымъ и раненымъ, если исключить 12 лазаретовъ указанной категоріи, оказывалась въ правильно функціонировавшихъ 62 лазаретахъ. Изъ всего числа 74 лазаретовъ, на средства Главнаго Управленія Общества Краснаго Креста было открыто 34; мѣстные комитеты, управленія и попечительства Краснаго Креста содержали на свой счетъ 30 лазаретовъ; одинъ лазаретъ былъ устроенъ на общія средства Главнаго Управленія и частнаго лица—А. Л. Бекель; одинъ лазаретъ содержался совмѣстными средствами Главнаго управленія, мѣстнаго управленія Россійскаго Общества Краснаго Креста и губернскаго земства Смоленской губерніи; 3 лазарета были устроены и содержались частными обществами, а 5—частными лицами. Кромѣ 74 лазаретовъ, свѣдѣнія о которыхъ поступили въ управленіе Главноуполномоченнаго, два лазарета: дамскаго кружка въ слободѣ Покровской, Самарской губерніи, и забайкальской жел. дор. въ гор. Иркутскѣ *) не представили мнѣ отчетовъ о своей дѣятельности.

*) Находился въ непосредственномъ вѣдѣніи начальн. санит. части. .

Лазареты Краснаго Креста въ Сибирскомъ тыловомъ раіонѣ.

Наименованіе лазаретовъ и мѣсто ихъ расположенія.	Время открытія и закрытія.	Наименьшее и наибо́льшее число открытыхъ коекъ.	Среднее число кроватей за все время ихъ дѣятельности.	Число бывшихъ на излѣченіи.		Число проведенныхъ дней.		Въ томъ числѣ.	
				Офицеровъ.	Нижнихъ чиновъ.	Офицерами.	Нижними чинами.	Больныхъ.	Раненыхъ.
Лазареты на Кругобайкальѣ.									
Временный эвакуаціонный Кр. Крестъ въ Мысовой	19 Марта 1904 г. 8 Сентября 1904 г.	Съ 19 Мар. по 24 Мая — 25, съ 24 Мая по 8 Сентября—100.	43,0	3	412	22	7.431	322	93
Смоленскаго земскаго отряда въ Мысовой	8—12 Сент. 1904 г. 8 Сентября 1905 г.	Съ 12 Сент. по 12 Окт.—100, съ 12 Окт. по Іюнь 1905 г. —140, съ Іюня по 8 Сент.—325.	84,5	5	1,331	59	30.461	849	487
Черноморскаго отряда въ Мысовой	21 Іюня 1905 г. 9 Сентября 1905 г.	100	28,3	—	162	—	2.267	153	9
Царскосельскаго отряда въ Мысовой	1 Сентября 1905 г. 1 Декабря 1905 г.	200	71,3	4	245	48	6.448	228	21
Амбулаторія и пріемный покой въ Танхоѣ	19 Іюня 1904 г. 14 Августа 1904 г.	3	1,8	2	1	58	45	1	2
Барачный Е. И. В. Государыни Императрицы Маріи Ѳеодоровны въ Танхоѣ	29 Марта 1905 г. 1 Сентября 1905 г.	50	22,0	5	105	73	3.350	69	41
Временный Кр. Крестъ и имени М. П. Родзянко въ Мурпиѣ .	21 Мар. и 20 Апр. 1905 г. 20 Сентября 1905 г.	100	24,0	—	131	—	4.643	85	46
4 Кауфманскаго отряда въ Слюдянкѣ	18 Ноября 1904 г. 10 Сентября 1905 г.	110	85,5	3	757	91	25.242	196	129
4 Кауфманскаго отряда въ Култукѣ	18 Ноября 1904 г. 10 Сентября 1905 г.	120						236	199
Рязанскаго отряда въ Маритуѣ .	12 Ноября 1904 г. 16 Сентября 1905 г.	210	52,4	1	625	1	16.156	364	262
Итого	—	**1.318**	**57,9**	**23**	**3.769**	**352**	**96.043**	**2.503**	**1.289**

Наименованіе лазаретовъ и мѣсто ихъ расположенія.	Время открытія и закрытія.	Число открытыхъ коекъ: minimum и maximum.	Среднее число кроватей за все время ихъ дѣятельности.	Число бывшихъ на излѣченіи.		Число проведенныхъ дней.		Въ томъ числѣ.	
				Офицеровъ.	Нижнихъ чиновъ.	Офицерами.	Нижними чинами.	Больные.	Раненые.
Лазареты въ г. Иркутскѣ.									
На переселенческомъ пунктѣ. .	20 Февраля 1904 г. 1 Ноября 1905 г.	Съ 20 Февр. 1904 г. по 1 Іюня 1904 г.—25; съ 1 Іюня по 1 Декабря 1904 г.—100; съ 1 Декабря 1904 г. по 1 Ноября 1905 г.—140.	61,4	5	1.541	172	37.904	1.346	200
Епархіальнаго вѣдомства . . .	1 Іюня 1904 г. 10 Октября 1905 г.	Съ 1 Іюня по 3 Дек. 1904 г.—20, съ 3 Дек. 1904 г. по 1 Ноябр. 1905 г.—30.	11,7	—	212	—	5.712	149	63
При Маріинской общинѣ . . .	4 Іюня 1904 г. 1 Іюня 1905 г.	20	12,5	15	100	383	4.158	54	61
Дамскаго Комитета	19 Іюня 1904 г. 24 Іюля 1905 г.	45	24,4	22	282	850	8.947	62	242
Имени А. Л. Бекель	6 Августа 1904 г. 21 Сентября 1905 г.	Съ 6 Авг. по 28 Окт. 1904 г.—30; съ 28 Окт. 1904 г. по 1 Сент. 1905 г.—50.	29,1	15	287	451	11.520	188	114
Имени Государыни Императрицы Маріи Ѳеодоровны 3 Кауфманскаго отряда	3 Октября 1904 г. 3 Октября 1905 г.	Съ 25 Авг. по 5 Дек. 1904 г. и съ 1 Іюня 1905 г. по 3 Окт. 1905 г.—200, съ 5 Дек. 1904 г. по 1 Іюня 1905 г.—210.	139,4	60	856	1.439	49.591	246	670
Временный Кр. Крестъ при Знаменскомъ монастырѣ	30 Октября 1904 г. 13 Ноября 1904 г.	165	27,2	—	62	—	381	30	32
2 Евгеніевскаго отряда Знаменское отдѣленіе	13 Ноября 1904 г. 24 Октября 1905 г.	Съ 13 Ноября по 15 Мая 1905 г.—100, съ 15 Авг. по 24 Окт.—110, съ 15 Мая по 15 Авг. 1905 г.—180.	65,8	3	465	62	22.709	270	198
Временный Кр. Крестъ при Кн. Владимірскомъ монастырѣ .	13 Сентября 1904 г. 13 Ноября 1904 г.	210	38,8	—	152	—	1.168	123	29
2 Евгеніевскаго отряда Кн. Владимірское отдѣленіе	13 Ноября 1904 г. 30 Октября 1905 г.	Съ 13 Нояб. 1904 г. по 1 Мая 1905 г. и съ 1 Сент. по 30 Окт. 1905 г.—100, съ 1 Мая по 1 Ноября 1905 г.—200.	87,8	—	664	-	30.907	535	129
Имени Государыни Императрицы Александры Ѳеодоровны 5 Кауфманскаго отряда . . .	21 Декабря 1904 г. 1 Октября 1905 г.	205	87,5	—	523	—	26.628	240	283
Могилевскаго отряда	28 Декабря 1904 г. 26 Ноября 1905 г.	Съ 28 Дек. 1901 г.—50, съ 12 Февраля 1905 г. по 26 Ноября—120.	68,7	—	422	—	22.546	180	242

Наименованіе лазаретовъ и мѣсто ихъ расположенія.	Время открытія и закрытія.	Число открытыхъ коекъ: minimum и maximum.	Среднее число кроватей за все время ихъ дѣятельности.	Число бывшихъ на излѣченіи.		Число проведенныхъ дней.		Въ томъ числѣ.	
				Офицеровъ.	Нижнихъ чиновъ.	Офицерами.	Нижними чинами.	Больные.	Раненые.
Глазковскій лазаретъ	8 Марта 1905 г. 23 Сентября 1905 г.	80	44,1	—	323	—	8.836	237	86
3 Херсонскаго отряда	1 Іюля 1905 г. 1 Сентября 1905 г.	100	36,3	—	107	—	2.252	92	15
Іаково-Александринской общины д-ра Бергмана	15 Сентября 1905 г. 28 Декабря 1905 г.	20	15,3	—	32	—	1.596	14	18
Итого	—	**1.775**	**54,5**	**120**	**6.028**	**3.357**	**234.855**	**3.766**	**2.382**
Лазареты въ западномъ отъ Иркутска раіонѣ.									
Въ Тулунѣ, на переселенческомъ пунктѣ	20 Февраля 1904 г. 1 Декабря 1905 г.	80	21,1	—	707	—	14.110	560	147
„ Канскѣ, на переселенческомъ пунктѣ	10 Октября 1904 г. 1 Ноября 1905 г.	42	19,4	—	254	—	7.517	153	101
„ Ольгинской, на переселенческомъ пунктѣ	15 Марта 1904 г. 1 Ноября 1905 г.	28	7,1	—	131	—	6.659	96	35
„ Красноярскѣ, на переселенческомъ пунктѣ	6 Октября 1904 г. 1 Ноября 1905 г.	44	11,9	—	79	—	4.536	38	41
„ Красноярскѣ, Мѣстнаго Управленія	1 Декабря 1904 г. 20 Декабря 1905 г.	50	13,9	—	100	—	5.388	67	33
„ Красноярскѣ, психіатрическій	5 Декабря 1904 г. 20 Марта 1906 г.	15	4,7	2	92	287	1.939	Душевнобольные. 94	
„ Ачинскѣ, на Стар. переселенческомъ пунктѣ	10 Октября 1904 г. 30 Ноября 1905 г.	20	11,7	—	179	—	4.884	152	27
„ Ачинскѣ, на Нов. переселенческомъ пунктѣ	4 Іюня 1905 г. 13 Ноября 1905 г.	24	21,0	1	94	2	3.432	83	12
„ Боготолѣ, на переселенческомъ пунктѣ	1 Октября 1904 г. 1 Ноября 1905 г.	24	3,8	—	39	—	1.042	35	4
„ Томскѣ, Мѣстнаго Управленія	1 Іюля 1904 г. 13 Сентября 1905 г.	Съ 1 Іюля по 18 Окт. 1905 г.—150, съ 18 Окт. 1904 г. по 15 Сентября 1905 г.—300.	77,4	34	657	1.860	32.214	247	444
„ Томскѣ, имени Н. М. Половцовой	29 Августа 1904 г. 15 Сентября 1905 г.	50	25,5	8	155	591	9.155	44	119
„ Томскѣ, на переселенческомъ пунктѣ	20 Октября 1904 г. 1 Августа 1905 г.	120	32,2	—	249	—	8.524	127	122
„ Оби, на переселенческомъ пунктѣ	1 Сентября 1904 г. 1 Ноября 1905 г.	103	30,0	10	321	162	11.719	198	133

Наименованіе лазаретовъ и мѣсто ихъ расположенія.	Время открытія и закрытія.	Число открытыхъ коекъ: minimum и maximum.	Среднее число кроватей за все время ихъ дѣятельности.	Число бывшихъ на излѣченіи.		Число проведенныхъ дней.		Въ томъ числѣ.	
				Офицеровъ.	Нижнихъ чиновъ.	Офицерами.	Нижними чинами.	Больные.	Раненые.
Въ Ново-Николаевскѣ, Мѣстнаго Комитета	1 Августа 1904 г. 5 Октября 1905 г.	28	18,3	2	183	118	7.224	126	59
„ Барнаулѣ, Мѣстнаго Управленія	25 Августа 1904 г. 1 Января 1906 г.	150	7,1	—	181	—	3.532	101	80
„ Каргатѣ, на переселенческомъ пунктѣ	1 Октября 1904 г. 1 Сентября 1905 г.	34	6,0	—	58	—	2.020	32	26
„ Татарской, на переселенческомъ пунктѣ	1 Сентября 1904 г. 1 Ноября 1905 г.	10	1,8	—	31	—	799	16	15
„ Омскѣ, Степнаго и Семипалатинскаго Управленій . .	1 Ноября 1904 г. 1 Октября 1905 г.	55	30,2	—	230	—	10.104	65	165
„ Омскѣ, Т-ва Прохоровской Трехгорной Мануфактуры	3 Сентября 1904 г. 19 Сентября 1905 г.	55	40,5	—	389	—	15.004	219	246
„ Омскѣ, имени Л. С. Соколовой-Бородкиной	22 Октября 1904 г. 19 Января 1906 г.	27	2,9	20	56	275	1.064		
„ Омскѣ, на переселенческомъ пунктѣ	26 Августа 1904 г. 1 Ноября 1905 г.	79	29,4	—	448	—	12.704	267	181
„ Петропавловскѣ, на переселенческомъ пунктѣ . . .	13 Октября 1904 г. 1 Декабря 1905 г.	70	18,0	—	306	—	7.452	211	95
„ Челябинскѣ, на переселенческомъ пунктѣ	31 Іюля 1904 г. 1 Марта 1906 г.	80	63,8	25	1.518	672	36.166	870	673
„ Екатеринбургѣ, Мѣстнаго Комитета	19 Октября 1904 г. 1 Января 1906 г.	15	4,0	—	170	—	1.752	64	106
„ Н.-Тагильскѣ, Мѣстнаго Комитета	1 Августа 1904 г. 1 Мая 1906 г.	Съ 1 Авг. по 6 Дек. 1904 г.—40, съ 6 Дек. по 1 Мая 1906 г.—50.	16,2	—	360	—	10.380	195	165
На Міасскомъ заводѣ, Мѣстнаго Комитета	6 Ноября 1904 г. 28 Сентября 1905 г.	Съ 6 Ноября 1904 г. по 1 Мар. 1905 г.—12, съ 1 Мар. по 28 Сент. 1905 г.—20.	10,4	—	165	—	3.429	89	76
Въ Златоустѣ, Мѣстнаго Комитета	9 Января 1905 г. 1 Января 1906 г.	75	25,7	—	1.002	—	9.205	682	320
„ Перми, Мѣстнаго Управленія.	1 Іюля 1904 г. 1 Февраля 1906 г.	25	4,5	—	95	—	2.652	62	33
„ Уфѣ, Мѣстнаго Управленія .	17 Іюня 1904 г. 22 Февраля 1905 г.	50	27,6	17	216	451	6.295	110	123
„ Оренбургѣ, общины сестеръ милосердія и П. М. Пятницкаго	1 Марта 1904 г. 1 Ноября 1905 г.	15	0,9	—	11	—	598	—	11
„ Саранулѣ, Мѣстнаго Комитета	1 Мая / 7 Октября } 1905 г.	35	13,2	—	88	—	2.122	64	24
„ Самарѣ, времен. лазаретъ № 1 Мѣстнаго Комитета . . .	15 Іюля 1904 г. 1 Марта 1906 г.	100	45,3	16	519	632	26.290	299	236

Наименованіе лазаретовъ и мѣсто ихъ расположенія.	Время открытія и закрытія.	Число открытыхъ коекъ: minimum и maximum.	Среднее число кроватей за все время ихъ дѣятельности.	Число бывшихъ на излѣченіи.		Число проведенныхъ дней.		Въ томъ числѣ.	
				Офицеровъ.	Нижнихъ чиновъ.	Офицерами.	Нижними чинами.	Раненые.	Больные.
Въ Самарѣ, времен. лазаретъ № 2 Мѣстнаго Комитета.	1 Октября 1904 г. 30 Сентября 1905 г.	150	20,8	—	489	—	6.987	115	374
„ Вяткѣ, Мѣстнаго Управленія.	7 Ноября 1904 г. 1 Января 1906 г.	Съ 7 Ноября 1904 г. по 1 Нояб. 1905 г.—150, съ 1 Ноября 1905 г. по 1 Янв. 1906 г.—90.	7,5	1	210	106	3.028	126	85
„ Котельничѣ, Мѣстнаго Комитета.	1 Января 1905 г. 15 Декабря	10	12,6	—	1.097	—	4.443	652	445
„ Кузнецкѣ, Мѣстнаго Комитета	13 Февраля 1905 г. 21 Марта 1906 г.	25	15,1		80	—	5.603	20	60
Итого. . .	—	**2.208**	**19,5**	**136**	**10.959**	**5.156**	**289.972**	**6.185**	**4.816**
Всего . . .	—	**5.301**	**29,8**	**279**	**20.756**	**8.865**	**620.870**	**12.454**	**8.487**

Примѣчаніе. 1) Кромѣ 12.454 „больныхъ“ и 8.487 „раненыхъ“ находились на излѣченіи въ Красноярскомъ психіатрическомъ лазаретѣ 94 „душевно-больныхъ“; 2) среднее число кроватей каждаго лазарета есть результатъ дѣленія всего числа больничныхъ дней лазарета на число дней его дѣятельности.

Пріюты и убѣжища.

Наименованіе и мѣстоположеніе.	Кровати.	Число призрѣвавшихся.	Число проведенныхъ ими дней.
А. И. Субботина въ г. Самарѣ	40	218 н. ч.	6.159
Ольгинской Общины	24	9 офиц.	131
Осинскаго Мѣстнаго Комитета Пермской губ.	25	31 н. ч.	906
Камышловскаго Мѣстнаго Комитета Пермской губ. . . .	12	48 н. ч.	90
Невьянскаго „ „ „ „	20	139 н. ч.	2.545
Итого	**121**	**9** офиц. **436** н. ч. } **445** чел.	**131** офиц. **9.700** н. ч. } **9.831** дн.

Пріюты и убѣжища, не дѣйствовавшіе за отсутствіемъ больныхъ.

Мѣстоположеніе.	Число кроватей.
С. Бердское, Барнаульскаго уѣзда В. А. Горохова	25
Ст. Прѣсновская, Петропавловскаго уѣзда—Мѣстнаго Попечительства	8
С. Чумлякъ, Челябинскаго уѣзда—Волостного Попечительства	5
Г. Орскъ—Мѣстнаго Комитета	10
Г. Илецкъ—въ женскомъ монастырѣ Оренбургскаго Мѣстнаго Управленія	4
Г. Оренбургъ—въ женскомъ монастырѣ Оренбургскаго Мѣстнаго Управленія	10
Г. Оханскъ—Мѣстн. Комитета Пермской губ.	20
Итого	82

Движеніе больныхъ постороннихъ, находившихся на излеченіи въ лазаретахъ Краснаго Креста во время войны.

Мѣстоположеніе лазаретовъ.	Поступило.	Выписано.	Умерло.	Проведено дней.
Кругобайкалье	217	198	19	6.084
Иркутскъ	76	69	7	1.578
Западный отъ Иркутска раіонъ.	3	3	--	100
Итого	296	270	26	7.762

Непосредственно въ Главное Управленіе представлены и отчеты о дѣятельности учрежденій, организованныхъ въ Челябинскѣ попеченіемъ статсъ-дамы А. Н. Нарышкиной. Учрежденія эти были—пріютъ для слабосильныхъ, временный лазаретъ на 30 коекъ и торговая лавка.

Указанное разнообразіе по содержанію лазаретовъ имѣло большое значеніе для оборудованія лазаретовъ, продовольствія больныхъ и обезпеченности ихъ медицинскимъ персоналомъ, медикаментами и т. п. Наилучше обставленными были лазареты частныхъ лицъ и обществъ, мѣстныхъ управленій, комитетовъ и общинъ и т. д. Дѣятельность лазаретовъ на всемъ огромномъ протяженіи Сибирской линіи была не вездѣ одинаково интенсивна. Изъ того, что предполагалось въ началѣ прошлой кампаніи, многое, по мѣрѣ хода событій на театрѣ военныхъ дѣйствій, пришлось измѣнить. Одни лазареты, будучи расположены вдали отъ эвакуаціоннаго пути, за неимѣніемъ больныхъ, принуждены были закрыться; другіе же,

напротивъ, должны были увеличить число своихъ коекъ. Причиной послѣдняго явленія послужило то обстоятельство, что, вслѣдъ за кровопролитными боями, масса раненыхъ не успѣвала эвакуироваться въ Россію, и потребовалось увеличеніе числа коекъ въ лазаретахъ по пути ихъ слѣдованія.

Какъ показалъ опытъ, лазареты, по мѣстоположенію, имѣли неодинаковое значеніе. Тѣ, которые были расположены вдоль кругобайкальской желѣзной дороги отъ Мысовой до Иркутска, служили фильтромъ, черезъ который пропускались въ Иркутскъ всѣ заразные и подозрительные больные, оставаясь для леченія за Байкаломъ. Кругобайкальскіе лазареты носили характеръ карантинныхъ учрежденій, особенно до проведенія кругобайкальской желѣзной дороги; какъ стаціонарныя лечебныя заведенія эти лазареты функціонировали слабо.

Лазареты Краснаго Креста въ гор. Иркутскѣ имѣли огромное значеніе, особенно въ началѣ кампаніи, когда они приняли на себя почти всю эвакуацію и все время функціонировали въ видѣ стаціонарныхъ лечебныхъ заведеній.

Западный отъ Иркутска раіонъ, за исключеніемъ болѣе или менѣе крупныхъ лазаретовъ въ г.г. Красноярскѣ, Томскѣ, Омскѣ, Челябинскѣ, Самарѣ и Вяткѣ, представлялъ изъ себя рядъ этапныхъ пунктовъ, которые скорѣе были необходимы для слѣдовавшихъ на Дальній Востокъ заболѣвшихъ воинскихъ чиновъ, чѣмъ для коечнаго леченія эвакуированныхъ съ Востока больныхъ и раненыхъ. Лазареты Краснаго Креста на переселенческихъ пунктахъ служили фильтрами всякихъ инфекцій во время мобилизаціи сибирскихъ полковъ весной 1904 года; остальное время, благодаря незначительному количеству запасныхъ госпиталей военнаго вѣдомства, они принимали больныхъ изъ мѣстныхъ командъ, изъ эшелоновъ, съ санитарныхъ поѣздовъ и вообще всѣхъ воинскихъ чиновъ, слѣдовавшихъ съ Востока и на Востокъ и заболѣвшихъ въ пути.

Наконецъ, незначительная группа лазаретовъ (5) была предназначена для мѣстныхъ уроженцевъ на окраинахъ Сибирскаго раіона; они были, въ сущности, лечебно-продовольственными пунктами и пріютами; медицинскихъ отчетовъ о ихъ дѣятельности нѣтъ, почему они и выдѣлены въ особую рубрику «Пріютовъ и Убѣжищъ». Въ началѣ войны частными лицами (Б. Н. Постниковымъ и группою желѣзнодорожныхъ служащихъ) были предложены кумысолечебные пункты на 10—15 человѣкъ вдоль линіи самаро-златоустовской желѣзной дороги, но Красный Крестъ ими не воспользовался.

Дѣленіе лазаретовъ на три указанныя группы оправдывается еще и тѣмъ обстоятельствомъ, что, по времени развертыванія лазаретовъ, каждая группа начинала жить самостоятельною жизнью; сначала была открыта переселенческая линія, затѣмъ Иркутскъ и, наконецъ, рядъ Кругобайкальскихъ «карантинныхъ» лазаретовъ.

Правильная оцѣнка дѣйствій и дѣятельности Общества Краснаго Креста, какъ говоритъ Пироговъ, возможна, если ясны значеніе и его отношеніе

къ военной администраціи. Примѣняя это положеніе къ лазаретамъ Краснаго Креста Сибирскаго раіона въ минувшую войну, мы видимъ, что дѣятельность ихъ въ первый и второй годы войны различна по своему значенію. Въ первый періодъ войны лазареты Краснаго Креста Сибирскаго раіона *замѣняли* военные запасные госпитали; во второй—они ихъ *дополняли*. Мы составили прилагаемую синхроническую таблицу числа госпиталей и коекъ военнаго вѣдомства и Краснаго Креста въ Сибирскомъ военномъ округѣ. Эта таблица не можетъ претендовать на совершенную точность, такъ какъ свѣдѣнія относительно военныхъ госпиталей получены изъ трехъ источниковъ: 1) изъ Главнаго Военно-Медицинскаго Управленія, 2) отъ завѣдывавшаго военно-медицинскою частью Сибирскаго округа т. с. Казанскаго и 3) изъ управленія начальника санитарно-эвакуаціонной части Сибирскаго военнаго округа. При сличеніи этихъ документовъ оказалась разница въ цифрахъ коекъ многихъ госпиталей, но разница эта несущественна и происходитъ, главнымъ образомъ, отъ различія пріемовъ исчисленія числа коекъ. Въ однихъ данныхъ показаны только *запасные* военные госпитали, причемъ время открытія считается началомъ дѣятельности; въ другихъ (упр. санит. ч.) въ числѣ коекъ приведены какъ дѣйствительно открытыя къ данному времени, такъ и еще только *предположенныя* къ открытію; кромѣ того, въ общей цифрѣ коекъ фигурируютъ койки не только запасныхъ, но и всѣхъ *постоянныхъ* госпиталей военнаго вѣдомства.

Иркутскъ. Лазаретъ А. Л. Бекель Ст. врачъ Жежелепко.

По заявленію начальника санитарной части, если бы война не прекратилась, къ 1-му Января 1906 года число всѣхъ госпитальныхъ мѣстъ въ Сибирскомъ округѣ достигло бы 27.618, не считая 8.568 мѣстъ въ санитарныхъ поѣздахъ.

Но результаты дѣятельности мѣстныхъ военныхъ лазаретовъ и постоянныхъ госпиталей въ точности неизвѣстны; переполненные постоянные госпитали мало оказали услугъ эвакуаціи; 5—6 тысячамъ человѣкъ, лежавшимъ въ мѣстныхъ лазаретахъ и постоянныхъ госпиталяхъ, противостоятъ 61.322 человѣкъ, лежавшіе въ полевыхъ запасныхъ госпиталяхъ. Поэтому для выводовъ мы постоянные военные госпитали въ разсчетъ не вводимъ; не считаемъ также возможнымъ принять въ разсчетъ и *намѣченныя къ постепенному открытію* койки въ Сибирскомъ военномъ округѣ, а беремъ лишь койки, дѣйствительно открытыя въ разные моменты кампаніи.

СИНХРОНИЧЕСКАЯ ТАБЛИЦА

ЗАПАСНЫХЪ ГОСПИТАЛЕЙ И КРОВАТЕЙ ВОЕННАГО ВѢДОМСТВА И КР. КРЕСТА, ОТКРЫТЫХЪ ВЪ СИБИРСКОМЪ ВОЕН. ОКРУГѢ ВО ВРЕМЯ РУССКО-ЯПОН. ВОЙНЫ 1904—1905 гг.

Мѣстоположеніе лазаретовъ по линіи Мысовая—Омскъ.		1904 г.																						1905 г.																					
		Мартъ.		Апрѣль.		Май.		Іюнь.		Іюль.		Августъ.		Сентябрь.		Октябрь.		Ноябрь.		Декабрь.		Январь.		Февраль.		Мартъ.		Апрѣль.		Май.		Іюнь.		Іюль.		Августъ.		Сентябрь.		Октябрь.		Ноябрь.		Декабрь.	
		Креста.	Военныхъ.	Креста.	Военныхъ.	Креста.	Военныхъ.	Креста.	Военныхъ.	Креста.	Военныхъ.	Креста.	Военныхъ.	Креста.	Военныхъ.	Креста.	Военныхъ.	Креста.	Военныхъ.	Креста.	Военныхъ.	Креста.	Военныхъ.	Креста.	Военныхъ.	Креста.	Военныхъ.	Креста.	Военныхъ.	Креста.	Военныхъ.	Креста.	Военныхъ.	Креста.	Военныхъ.	Креста.	Военныхъ.	Креста.	Военныхъ.	Креста.	Военныхъ.	Креста.	Военныхъ.	Креста.	Военныхъ.	Креста.	Военныхъ.
Мысовая	Лазареты	1	—	1	—	1	—	1	—	1	—	1	—	1	—	1	—	1	—	1	—	1	—	2	—	2	—	2	—	2	—	1	—	1	—	1	—	1	—	1	—	—	—	—	—
	Кровати	25	—	25	—	25	—	100	—	100	—	100	—	125	—	125	—	125	—	125	—	300	—	300	—	300	—	300	—	400	—	400	—	400	—	400	—	200	—	200	—	200	—	—	—
Тапхой	Лазареты	—	—	—	—	—	—	1	—	1	—	—	—	—	—	—	—	—	—	—	—	—	—	—	—	—	—	1	—	1	—	1	—	1	—	1	—	—	—	—	—	—	—	—	—
	Кровати	—	—	—	—	—	—	3	—	3	—	—	—	—	—	—	—	—	—	—	—	—	—	—	—	—	—	50	—	50	—	50	—	50	—	50	—	50	—	—	—	—	—	—	—
Мурино	Лазареты	—	—	—	—	—	—	—	—	—	—	—	—	—	—	—	—	—	—	—	—	—	—	—	—	1	—	1	—	1	—	1	—	1	—	1	—	—	—	—	—	—	—	—	—
	Кровати	—	—	—	—	—	—	—	—	—	—	—	—	—	—	—	—	—	—	—	—	—	—	—	—	100	—	100	—	100	—	100	—	100	—	100	—	100	—	—	—	—	—	—	—
Сыодянка	Лазареты	—	—	—	—	—	—	—	—	—	—	—	—	—	—	—	—	1	—	1	—	1	—	1	—	1	—	1	—	1	—	1	—	1	—	1	—	1	—	1	—	1	—	1	—
	Кровати	—	—	—	—	—	—	—	—	—	—	—	—	—	—	—	—	110	—	110	—	110	—	110	—	110	—	110	—	110	—	110	—	110	—	110	—	110	—	100	—	100	—	—	—
Култукъ	Лазареты	—	—	—	—	—	—	—	—	—	—	—	—	—	—	—	—	1	—	1	—	1	—	1	—	1	—	1	—	1	—	1	—	1	—	1	—	1	—	—	—	—	—	—	—
	Кровати	—	—	—	—	—	—	—	—	—	—	—	—	—	—	—	—	120	—	120	—	120	—	120	—	120	—	120	—	120	—	120	—	120	—	120	—	120	—	—	—	—	—	—	—
Маритуй	Лазареты	—	—	—	—	—	—	—	—	—	—	—	—	—	—	—	—	1	—	1	—	1	—	1	—	1	—	1	—	1	—	1	—	1	—	1	—	1	—	—	—	—	—	—	—
	Кровати	—	—	—	—	—	—	—	—	—	—	—	—	—	—	—	—	210	—	210	—	210	—	210	—	210	—	210	—	210	—	210	—	210	—	210	—	210	—	—	—	—	—	—	—
Иркутскъ	Лазареты	1	—	1	—	1	—	3	—	4	—	5	—	6	1	6	2	7	4	10	4	10	4	10	5	11	9	11	14	11	13	10	14	11	17	10	24	10	27	4	26	2	10	1	6
	Кровати	25	—	25	—	25	—	140	—	185	—	215	—	425	140	425	420	745	730	1.020	730	1.020	1.020	1.040	1.100	2.090	1.100	4.050	1.280	4.200	1.250	4.963	1.350	6.265	1.235	7.165	1.155	8.940	380	8.467	120	3.925	20	2.380
Тулунъ	Лазареты	—	—	—	—	—	—	—	—	—	—	—	—	1	—	1	—	1	—	1	—	1	—	1	—	1	—	1	—	1	—	1	—	1	—	1	—	1	—	1	—	—	—	—	—
	Кровати	—	—	—	—	—	—	—	—	—	—	—	—	80	—	80	—	80	—	80	—	80	—	80	—	80	—	80	—	80	—	80	—	80	—	80	—	80	—	80	—	80	—	—	—
Енисейскъ	Лазареты	—	—	—	—	—	—	—	—	—	—	—	—	1	—	1	—	1	—	1	—	1	—	1	—	1	—	1	—	1	—	1	—	1	—	1	—	1	—	1	—	—	—	—	—
	Кровати	—	—	—	—	—	—	—	—	—	—	—	—	4	—	4	—	4	—	4	—	4	—	4	—	4	—	4	—	4	—	4	—	4	—	4	—	4	—	4	—	—	—	—	—
Канскъ	Лазареты	—	—	—	—	—	—	—	—	—	—	—	—	1	—	1	—	1	—	1	—	1	—	1	—	1	—	1	—	1	—	1	—	1	—	1	—	1	—	1	—	1	—	—	—
	Кровати	—	—	—	—	—	—	—	—	—	—	—	—	42	—	42	—	42	—	42	—	42	—	42	—	42	—	42	—	42	—	42	—	42	—	42	—	42	—	42	—	42	—	—	—
Ольгинская	Лазареты	—	—	—	—	—	—	—	—	—	—	—	—	—	—	—	—	—	—	1	—	1	—	1	—	1	—	1	—	1	—	1	—	1	—	1	—	1	—	1	—	1	—	—	—
	Кровати	—	—	—	—	—	—	—	—	—	—	—	—	—	—	—	—	—	—	28	—	28	—	28	—	28	—	28	—	28	—	28	—	28	—	28	—	28	—	28	—	28	—	—	—
Красноярскъ	Лазареты	—	—	—	—	—	—	—	—	—	—	—	—	—	—	1	1	1	1	2	—	2	1	2	1	2	1	2	3	2	3	2	4	2	4	2	4	2	4	2	5	—	5	—	5
	Кровати	—	—	—	—	—	—	—	—	—	—	—	—	—	—	44	210	94	210	94	210	94	210	94	210	94	210	94	1.010	94	1.010	94	1.360	94	1.360	94	1.571	94	1.260	94	1.260	94	1.610	—	1.610
Ачинскъ Новый	Лазареты	—	—	—	—	—	—	—	—	—	—	—	—	—	—	—	—	—	—	—	—	—	—	—	—	—	—	—	—	—	—	1	—	1	—	1	—	1	—	1	—	—	—	—	—
	Кровати	—	—	—	—	—	—	—	—	—	—	—	—	—	—	—	—	—	—	—	—	—	—	—	—	—	—	—	—	—	—	24	—	24	—	24	—	24	—	24	—	—	—	—	—
Ачинскъ Старый	Лазареты	—	—	—	—	—	—	—	—	—	—	—	—	—	—	1	—	1	—	1	—	1	—	1	—	1	—	1	—	1	—	1	—	1	—	1	—	1	—	1	—	1	—	—	—
	Кровати	—	—	—	—	—	—	—	—	—	—	—	—	—	—	20	—	20	—	20	—	20	—	20	—	20	—	20	—	20	—	20	—	20	—	20	—	20	—	20	—	20	—	—	—
Боготолъ	Лазареты	—	—	—	—	—	—	—	—	—	—	—	—	—	—	1	—	1	—	1	—	1	—	1	—	1	—	1	—	1	—	1	—	1	—	1	—	1	—	1	—	1	—	—	—
	Кровати	—	—	—	—	—	—	—	—	—	—	—	—	—	—	24	—	24	—	24	—	24	—	24	—	24	—	24	—	24	—	24	—	24	—	24	—	24	—	24	—	24	—	—	—
Томскъ	Лазареты	—	—	—	—	—	—	—	—	1	—	1	—	1	—	3	—	3	—	3	—	3	3	3	5	3	5	3	6	3	7	3	14	—	11	—	11	—	8	—	—	—	—	—
	Кровати	—	—	—	—	—	—	150	—	150	—	150	—	470	—	470	—	470	—	470	—	470	1.680	470	1.680	470	1.630	470	2.030	470	2.240	470	3.840	—	3.030	—	3.030	—	2.430	—	—	—	—	—
Обь	Лазареты	—	—	—	—	—	—	—	—	—	—	—	—	—	—	1	—	1	—	1	—	1	—	1	—	1	—	1	—	1	—	1	—	1	—	1	—	1	—	1	—	—	—	—	—
	Кровати	—	—	—	—	—	—	—	—	—	—	—	—	—	—	103	—	103	—	103	—	103	—	103	—	103	—	103	—	103	—	103	—	103	—	103	—	103	—	103	—	—	—	—	—
Ново-Николаевскъ	Лазареты	—	—	—	—	—	—	—	—	—	—	1	—	1	—	1	—	1	—	1	—	1	—	1	—	1	—	1	—	1	—	1	—	1	—	1	—	1	—	1	—	—	—	—	—
	Кровати	—	—	—	—	—	—	—	—	—	—	30	—	30	—	30	—	30	—	30	—	30	—	30	—	30	—	30	—	30	—	30	—	30	—	30	—	30	—	30	—	—	—	—	—
Барнаулъ	Лазареты	—	—	—	—	1	—	1	—	1	—	1	—	1	—	1	—	1	—	1	—	1	—	1	—	1	—	1	—	1	—	1	—	1	—	1	—	1	—	1	—	1	—	—	—
	Кровати	—	—	—	—	150	—	150	—	150	—	150	—	150	—	150	—	150	—	150	—	150	—	150	—	150	—	150	—	150	—	150	—	150	—	150	—	150	—	150	—	150	—	—	—
С. Бердское	Лазареты	—	—	—	—	—	—	—	—	—	—	—	—	1	—	1	—	1	—	1	—	—	—	—	—	—	—	—	—	—	—	—	—	—	—	—	—	—	—	—	—	—	—	—
	Кровати	—	—	—	—	—	—	—	—	—	—	—	—	25	—	25	—	25	—	25	—	—	—	—	—	—	—	—	—	—	—	—	—	—	—	—	—	—	—	—	—	—	—	—
Каргатъ	Лазареты	—	—	—	—	—	—	—	—	—	—	—	—	—	—	1	—	1	—	1	—	1	—	1	—	1	—	1	—	1	—	1	—	1	—	1	—	1	—	1	—	—	—	—	—
	Кровати	—	—	—	—	—	—	—	—	—	—	—	—	—	—	34	—	34	—	34	—	34	—	34	—	34	—	34	—	34	—	34	—	34	—	34	—	34	—	34	—	—	—	—	—
Татарская	Лазареты	—	—	—	—	—	—	—	—	—	—	—	—	—	—	1	—	1	—	1	—	1	—	1	—	1	—	1	—	1	—	1	—	1	—	1	—	1	—	1	—	—	—	—	—
	Кровати	—	—	—	—	—	—	—	—	—	—	—	—	—	—	10	—	10	—	10	—	10	—	10	—	10	—	10	—	10	—	10	—	10	—	10	—	10	—	10	—	—	—	—	—
Омскъ	Лазареты	—	—	—	—	—	—	—	—	—	—	—	—	—	1	1	2	3	2	4	3	4	2	4	2	4	2	4	2	4	2	4	2	5	4	5	4	6	2	6	1	6	1	5
	Кровати	—	—	—	—	—	—	—	—	—	—	210	55	310	156	310	211	630	211	630	211	630	211	1.890	211	1.890	211	1.890	211	2.190	211	2.190	211	2.190	211	2.190	211	2.190	101	2.490	12	2.490	12	2.190
Всего	Лазареты	2	—	2	—	3	—	5	—	11	—	13	1	15	3	25	5	30	8	35	7	34	7	34	8	36	12	37	26	38	25	38	27	39	32	38	40	37	51	22	47	15	32	4	24
	Кровати	50	—	50	—	200	—	390	—	588	—	648	210	1.086	450	1.742	940	2.557	1.570	2.910	1.570	3.060	1.570	3.060	1.880	3.240	2.930	3.290	8.630	3.570	8.780	3.564	9.845	3.664	11.845	3.549	13.166	3.269	16.530	1.434	15.247	977	11.055	282	8.610

Примѣчаніе. Въ число Красноярскихъ лазаретовъ Краснаго Креста не включенъ психіатрическій. Всѣ лазареты Краснаго Креста закрыты въ 1905 г., за исключеніемъ 12-ти коекъ офицерскаго отдѣленія Омскаго Соколовой-Бородкиной лазарета, который окончательно закрытъ 19 Января 1906 года.

Такимъ образомъ, оказывается, что наибольшимъ числомъ коекъ въ Сибири Красный Крестъ, располагалъ въ Маѣ 1905 г., когда ихъ было 3.570, но число больныхъ, поступившихъ на излеченіе въ лазареты Сибирскаго раіона было за весь періодъ дѣятельности этихъ лазаретовъ, относительно, не велико, а въ сравненіи съ другими раіонами Краснаго Креста, хотя бы съ сосѣднимъ Читинскимъ, вдвое меньше.

Иркутскъ. Лазаретъ Иркутской Маріинской Общины сестеръ милосердія. Попечительница М. П. Янчуковская. Врачъ В. Т. Рыковская.

Въ частности, дѣятельность лазаретовъ, содержавшихся на средства Главнаго Управленія Россійскаго Общества Краснаго Креста, видна изъ слѣдующей таблицы.

Мѣстоположеніе лазаретовъ.	Воинскіе чины.		Проведенные дни.	
	Офицеры.	Нижніе чины.	Офицеровъ.	Нижнихъ чиновъ.
Кругобайкалье	13	2.333	220	62.232
Иркутскъ	83	5.434	2.124	216.038
Западный отъ Иркутскаго раіонъ	38	4.506	1.123	123.503
Итого	134	12.273	3.467	401.773

Въ лазаретахъ Главнаго Управленія Краснаго Креста находилось на излеченіи офицеровъ и нижнихъ чиновъ 12.407, или 57,7% всего числа лежавшихъ въ лазаретахъ Краснаго Креста Сибирскаго раіона, исключая, постороннихъ. Изъ этого слѣдуетъ, что въ лазаретахъ Главнаго Управленія, пропорціонально количеству коекъ (61,5%), лежало даже менѣе, чѣмъ въ лазаретахъ остальныхъ категорій. Кромѣ офицеровъ и

Иркутскъ. Лазаретъ Краснаго Креста имени А. Л. Бекель.

нижнихъ чиновъ въ лазаретахъ находились на излеченіи лица не военнаго званія, т. е. постороннія. Послѣдій разрядъ больныхъ лечился, главнымъ образомъ, какъ видно изъ таблицы на стр. 75, въ Кругобайкальскихъ лазаретахъ. Такъ какъ тамъ, по мѣстнымъ условіямъ, не было, кромѣ нашихъ, ни одной больницы, то Красный Крестъ, по соглашенію съ Кругобайкальской и Забайкальской желѣзными дорогами, принималъ за плату въ свой лазаретъ всѣхъ служащихъ и рабочихъ упомянутыхъ желѣзныхъ дорогъ. Вообще же наличность въ какомъ-либо лазаретѣ Краснаго Креста «прочихъ» больныхъ указываетъ или на отсутствіе въ томъ мѣстѣ больницы другого вѣдомства, куда эти посторонніе больные могли бы обращаться за помощью, или на пребываніе въ лазаретѣ врачей, сестеръ, санитаровъ и другихъ заболѣвшихъ лицъ персонала Краснаго Креста.

Въ лазаретахъ Краснаго Креста не было почти нигдѣ точно опредѣлено количество коекъ для офицеровъ; поэтому, отдѣльной таблицы офицерскихъ коекъ составить нельзя.

Что касается амбулаторной дѣятельности, то, на основаніи отчетовъ врачей, въ 19-ти лазаретахъ было принято 11.048 человѣкъ; но это число надо считать значительно ниже дѣйствительности, такъ какъ нѣтъ свѣдѣній объ амбулаторіи такихъ крупныхъ лазаретовъ, какъ временнаго эвакуаціоннаго и Смоленскаго земства въ Мысовой, Иркутскаго переселенческаго и т. п.

Б) Организація лазаретовъ.

Личный составъ.—Штаты.—Преобладаніе хирурговъ среди старшихъ врачей.—Затруднительность спеціализаціи лазаретовъ.—Отряды, прибывшіе изъ Европейской Россіи.—Убыль персонала въ теченіе кампаніи.—Лазареты на пересыльческихъ пунктахъ.—Недостатки организаціи.—Особые уполномоченные.—Отсутствіе точныхъ инструкцій.—Сестры милосердія.—Волонтерки.—Сидѣлки.—Лазаретные служители.—Санитары.—Мѣстная прислуга.—Нижніе чины изъ слабосильныхъ командъ.

Центромъ болѣе или менѣе правильной медицинской дѣятельности былъ Иркутскъ; Кругобайкальскіе лазареты играли роль карантинныхъ станцій и запасныхъ помѣщеній, въ случаѣ переполненія Иркутска; западная линія лазаретовъ представляла изъ себя рядъ этаповъ, которые были необходимы: 1) въ случаѣ возникновенія эпидеміи, 2) въ случаѣ невозможности слѣдованія въ Россію раненыхъ, вслѣдствіе какихъ-либо задержекъ въ движеніи и 3) для пріема внезапно заболѣвшихъ съ эшелоновъ и санитарныхъ поѣздовъ. Организація лазаретовъ этихъ трехъ раіоновъ была неодинакова. Не касаясь подробностей устройства мѣстныхъ и частныхъ лазаретовъ, работавшихъ въ Сибирскомъ раіонѣ подъ флагомъ Краснаго Креста, т. к. ихъ организація не можетъ служить руководствомъ для будущей мобилизаціи отрядовъ Краснаго Креста, въ дальнѣйшемъ мы будемъ имѣть въ виду, главнымъ образомъ, лазареты, содержавшіеся на средства Главнаго Управленія Россійскаго Общества Краснаго Креста.

Организація лазаретовъ, если бы даже все оборудованіе было подъ руками, на мѣстѣ, была трудно выполнима. Главноуполномоченный своимъ распоряженіемъ организовалъ только слѣдующіе лазареты: въ Мысовскѣ пріемный покой въ Танхоѣ, два монастырскихъ и Глазковскій въ Ир-

Иркутскъ. Лазаретъ Могилевскаго отряда Краснаго Креста.

Иркутскъ. На открытіи Глазковскаго лазарета.

кутскѣ; въ остальныхъ лазаретахъ Главнаго Управленія Краснаго Креста, кромѣ переселенческой линіи, дѣйствовали отряды, сформированные въ Россіи, а такъ какъ Сибирскій раіонъ, въ началѣ военныхъ дѣйствій, считался глубокимъ тыломъ, то оборудованіе краснокрестныхъ лазаретовъ не приспособлялось для «летучести» лазаретовъ. Помѣщенія и снабженіе всѣмъ необходимымъ были болѣе разсчитаны на дѣятельность на одномъ мѣстѣ, а не на подвижность; послѣднему условію удовлетворяло только то, что кровати, носилки, складная мебель и т. п. предметы были не громоздки и не затрудняли при перемѣщеніяхъ.

При формированіи отрядовъ въ Россіи, заранѣе намѣчался, почему-то, одинъ родъ ихъ дѣятельности—хирургія. Желаніе поставить во главѣ каждаго отряда хирурга не всегда, конечно, удавалось и среди старшихъ врачей, подъ видомъ хирурговъ, оказывались акушеры, педіатры и т. д., но при выборѣ старшаго врача спеціальность—хирургія имѣла рѣшающее значеніе, а другія качества врача-администратора во вниманіе почти не принимались. Такимъ образомъ, вопреки прочно установившемуся положенію, что во время войны число больныхъ превышаетъ число раненыхъ, всѣ присылавшіеся отряды имѣли тенденцію быть хирургическими; правда, крупные лазареты, кромѣ хирурговъ, имѣли и терапевтовъ, а иногда и врачей другихъ спеціальностей, т. е. были смѣшаннаго типа, но преобладающій типъ былъ хирургическій. Благодаря указанной тенденціи, раздавались постоянныя со стороны врачей жалобы на неправильное, яко бы, распредѣленіе хирургическихъ больныхъ по лазаретамъ; такой, напримѣръ, маленькій лазаретъ, какъ лазаретъ Маріинской общины въ Иркутскѣ, требовалъ присылки хирургическихъ больныхъ, хотя тамъ былъ всего одинъ врачъ и не было даже опе-

*

раціонной. Между тѣмъ, наличность отдѣльнаго терапевтическаго лазарета, оборудованнаго lege artis въ Россіи, имѣла бы огромное значеніе среди лазаретовъ того же гор. Иркутска.

Формированіе отрядовъ различными учрежденіями не было подчинено какой либо строго проведенной системѣ и между Главноуполномоченнымъ и главнымъ органомъ, опредѣлявшимъ цѣль и назначеніе отрядовъ, т. е. Исполнительной Коммисіей Главнаго Управленія Краснаго Креста, въ этомъ отношеніи не было связи. Распредѣленіе отрядовъ носило характеръ случайный.

Въ такихъ центрахъ какъ Иркутскъ, конечно, была потребность въ хорошо обставленныхъ спеціальныхъ крупныхъ лазаретахъ, но ихъ не было прислано. На Иркутскомъ переселенческомъ пунктѣ, лишь благодаря случайнымъ благопріятнымъ условіямъ (близость сборнаго пункта и завѣдываніе лазаретомъ спеціалистомъ по внутреннимъ болѣзнямъ), дѣйствовалъ лазаретъ Краснаго Креста для заразныхъ больныхъ. Старшій врачъ Князь-Владимірскаго отдѣленія 2-го Евгеніевскаго отряда оказался спеціалистомъ по глазнымъ болѣзнямъ и спеціальность лазарета опредѣлилась сама собой. 3-й Кауфманскій лазаретъ Имени ГОСУДАРЫНИ ИМПЕРАТРИЦЫ МАРІИ ѲЕОДОРОВНЫ, благодаря счастливому подбору силъ и соотвѣтственной обстановкѣ, по праву, занялъ первое мѣсто среди хирургическихъ лазаретовъ гор. Иркутска; прочіе же лазареты спеціализироваться не могли.

Иркутскъ. Знаменскій монастырь. Помѣщеніе лазарета 2 Евгеніевскаго отряда.

Отряды высылались на Востокъ по требованію Главноуполномоченныхъ и по собственной иниціативѣ Исполнительной Коммисіи, причемъ назначеніе отрядовъ иногда мѣнялось безъ вѣдома Главноуполномоченныхъ, по требованіямъ мѣстныхъ учрежденій, снаряжавшихъ отрядъ. Если отрядъ или, лучше сказать, лазаретъ былъ преимущественно хирургическимъ, то снаряженіе,—т. е. инструменты и лазаретная обстановка—было всегда достаточнымъ. Большинство отрядовъ болѣе или менѣе придерживались каталоговъ Краснаго Креста; болѣе богатыя организаціи, благодаря обильному притоку пожертвованій, имѣли возможность наилучшимъ образомъ и снарядить отрядъ. Въ лазаретахъ мѣстныхъ обществъ и частныхъ лицъ, благодаря неограниченнымъ подчасъ средствамъ, наблюдался иногда даже нѣкоторый излишекъ, не вызывавшійся необходимостью, но и такого рода «роскошь» шла лишь на пользу больнымъ.

Персоналъ отрядовъ составлялся по штатамъ, выработаннымъ Исполнительной Коммисіей, совмѣстно съ представителями военнаго вѣдомства.

Штаты, опубликованные 8 Февраля 1904 г. и дополненные 16 Февраля того же года, были таковы:

Количество кроватей.	Старшій врачъ.	Младшій врачъ.	Завѣдывающій хозяйствомъ.	Фармацевтъ.	Сестры милосердія.	Санитары.
25	1	1	—	—	5	6
50	1	2	—	—	8	7
100	1	3	1	1	10	12
200	1	4	1	1	15	20

Для сравненія приводимъ штаты госпиталей военнаго вѣдомства.

Персоналъ.	Полевые.	Сводные.	
	Подвижные и запасные.	На 420 м.	На 630 м.
Врачи	5 и 4	4	6
Фельдшера	9	16	24
Сестры милосердія .	4	8	12
Служители	34	70	100

Такъ какъ количество работы въ лечебныхъ заведеніяхъ сильно колебалось, то персоналъ иногда оставался безъ дѣла. Этого, къ сожалѣнію, избѣжать было нельзя и кажущійся излишекъ персонала порождалъ нареканія, но едва ли, справедливыя. Такъ, въ Томскихъ госпиталяхъ Краснаго Креста излишекъ женскаго персонала, въ лицѣ сестеръ милосердія, вызвалъ приказъ начальника санитарной части отъ 7-го Іюня 1905 года, въ которомъ онъ указываетъ на обиліе женщинъ: 14 сестеръ на 300 штатныхъ коекъ, тогда какъ въ военномъ вѣдомствѣ на 630 коекъ полагается только 12 сестеръ. Красный Крестъ приказовъ не издавалъ и потому своевременно

не могъ разъяснить, что, по штату полевыхъ и сводныхъ госпиталей военнаго вѣдомства, на 630 коекъ, кромѣ 12 сестеръ, полагается еще 24 фельдшера; другими словами, если на одно лицо средняго персонала въ лазаретахъ Краснаго Креста, гдѣ фельдшеровъ по штату нѣтъ, приходится 21,4 кровати, то въ лазаретахъ военнаго вѣдомства на одно лицо такого персонала придется 17,5 кроватей. Такимъ образомъ, «обиліе женщинъ» могло броситься въ глаза только потому, что больныхъ въ госпиталяхъ было мало.

Во всѣхъ лазаретахъ Краснаго Креста обстановка, уходъ, продовольствіе больныхъ были болѣе или менѣе одинаковы и переселенческая линія лазаретовъ не отличалась по довольствію и уходу за больными отъ Иркутскихъ и Кругобайкальскихъ лазаретовъ Главнаго Управленія Краснаго Креста.

Такъ какъ Общество Краснаго Креста во время военныхъ дѣйствій, до сихъ поръ, имѣло цѣлью приходить на помощь страждущимъ воинамъ въ видѣ организаціи, не конкуррирующей съ военнымъ вѣдомствомъ, а лишь восполняющей недостатки военно-лечебныхъ заведеній, то отождествлять лазареты Краснаго Креста съ военными не слѣдуетъ. Благодаря своеобразности организаціи и ограниченности средствъ, лазареты военнаго вѣдомства не могли, какъ показалъ опытъ и минувшей войны, давать *трудно-больному* или *тяжело раненому* лучшей, чѣмъ прочимъ больнымъ, обстановки и улучшеннаго содержанія; частная же помощь имѣла возможность, не стѣсняясь средствами, давать тяжелымъ больнымъ все, что для нихъ требуетъ выработанный наукою больничный режимъ. Если пациенты не требуютъ по роду болѣзни улучшеннаго ухода и довольствія, то, понятно, содержаніе въ лазаретахъ Креста не должно отличаться отъ такового въ лазаретахъ военныхъ, но трудно-больные или тяжело-раненые требуютъ для леченія иногда такой обстановки и такихъ средствъ, какія можетъ предоставить только частная помощь. Такъ смотрѣли на дѣятельность лазаретовъ Краснаго Креста въ Восточную войну; съ тѣми же задачами выступилъ Красный Крестъ и въ минувшую кампанію.

Пустовавшія койки во всѣхъ лазаретахъ являлись слѣдствіемъ неправильной эвакуаціи. Администрація Краснаго Креста дѣлала все возможное для заполненія своихъ госпиталей, но многаго измѣнить было нельзя и не мало расходовъ было произведено, въ ожиданіи больныхъ и раненыхъ, напрасно. Изъ 10 прибывшихъ отрядовъ, какъ видно изъ таблицы, менѣе всего дѣйствовалъ 3-й Херсонскій, который прибылъ въ Иркутскъ уже при заключеніи мира; болѣе всѣхъ проработалъ отрядъ имени А. Л. Бекель, прибывшій первымъ; остальные отряды провели въ Сибирскомъ раіонѣ около года. Время, проведенное въ пути слѣдованія на Востокъ, было всегда болѣе положеннаго по расписанію, такъ какъ отрядамъ всегда приходилось бороться съ неожиданными препятствіями на желѣзныхъ дорогахъ: отправленіе съ товаро-пассажирскими поѣздами, отцѣпка вагоновъ

и т. п. Изъ таблицы видно, что съ момента прибытія отрядовъ на мѣсто назначенія до момента, когда могли быть приняты первые больные, проходило не менѣе недѣли, если помѣщеніе уже было приспособлено. Если же помѣщеніе не было приспособлено или его приходилось подыскивать, то указанный періодъ потеряннаго времени значительно увеличивался. Въ такихъ случаяхъ, персоналъ приготовлялъ лазаретъ къ открытію или, за отсутствіемъ этой работы, исполнялъ другую; такъ, напримѣръ, отрядъ имени А. Л. Бекель работалъ на Байкальской переправѣ на пароходѣ« Ѳеодосій». Изъ данныхъ о движеніи медицинскаго персонала въ этихъ десяти отрядахъ видно, что, при условіи существованія 10 лазаретовъ 3.081 дня или, въ среднемъ, каждаго лазарета 308 дней, убыло:

врачей	13,4%
сестеръ	35,5%
санитаровъ	38,3%

Если исключить 3-й Херсонскій и барачный Танхойскій, которые оба существовали только 222 дня, тогда какъ остальные пробыли каждый почти годъ, то 8 лазаретовъ въ общей сложности проработали 2.859 дней или 357 дней каждый; въ такомъ случаѣ выбыло:

врачей	16%
сестеръ	37,2%
санитаровъ	42,5%

Поводомъ къ выбытію изъ лазаретовъ санитаровъ, главнымъ образомъ, было пьянство, затѣмъ лѣность, грубость и вообще нежеланіе работать; у сестеръ милосердія причиной ухода, въ большинствѣ случаевъ, были «внутреннія междоусобія» и вообще личная неприспособленность къ обстановкѣ лазарета; болѣзнь, какъ причина ухода, у санитаровъ и сестеръ стояла на послѣднемъ мѣстѣ.

По типу отрядовъ, высланныхъ Исполнительной Коммисіею, формировались управленіемъ Главноуполномоченнаго и лазареты сборнаго состава въ Мысовой, Муринѣ, въ монастыряхъ Князь-Владимірскомъ и Знаменскомъ.

Лазареты переселенческой линіи имѣли нѣсколько иную организацію. Такъ какъ переселенческіе пункты имѣли свой медицинскій персоналъ, то Красный Крестъ предоставилъ переселенческой администраціи свободу выбора дополнительнаго медицинскаго персонала на каждомъ пунктѣ. Въ этихъ лазаретахъ помощниками врачей, почти вездѣ, были фельшерицы и (рѣдко) фельдшера; хозяйствомъ завѣдывали особые завѣдывающіе. Въ нѣкоторыхъ изъ переселенческихъ лазаретовъ, подобно остальнымъ красно-крестнымъ, служили и сестры милосердія. Въ прочихъ лазаретахъ, работавшихъ подъ флагомъ Краснаго Креста, могли быть уклоненія отъ штатовъ, положенныхъ для красно-крестныхъ лазаретовъ опредѣленнаго типа. На основаніи отчетовъ врачей, составлена таблица обезпеченія медицинскимъ персоналомъ всѣхъ лазаретовъ раіона.

Свѣдѣнія о прибывшихъ изъ Россіи отрядахъ.

Наименованіе отрядовъ.	Штатное число кроватей при формированіи лазаретовъ.	Мѣсто отправленія и назначенія отрядовъ.	Число дней въ пути до мѣста назначенія.	Время слѣдованія отрядовъ до мѣста назначенія.	Число дней со времени прибытія лазаретовъ до начала пріема больныхъ.	Время пребыванія лазаретовъ со дня открытія до закрытія ихъ на мѣстѣ назначенія.	Число дней со времени открытія лазаретовъ до конца ихъ дѣятельности.	Особые, кромѣ врачей, уполномоченные.				Врачи.					Сестры, студенты, фельдшера.					Санитары и пр. больничная прислуга.				
								Прибыли съ отрядомъ.	Вновь поступили.	Выбыли до конца.	Оставались при закрытіи.	Прибыли съ отрядомъ.	Вновь поступили.	Выбыли до конца.	Оставались при закрытіи.		Прибыли съ отрядомъ.	Вновь поступили.	Выбыли до конца.	Оставались при закрытіи.		Прибыли съ отрядомъ.	Вновь поступили.	Выбыли до конца.	Оставались при закрытіи.	
															Изъ общаго числа.	Изъ прибывшихъ съ отрядомъ.				Изъ общаго числа.	Изъ прибывшихъ съ отрядомъ.				Изъ общаго числа.	Изъ прибывшихъ съ отрядомъ санитаровъ.
Смоленскій—Земскій и Мѣстн. Управл.	125	Смоленскъ—Мысовая . .	24	Съ 13/VIII по 6/IX 1904 г.	6	Съ 12/IX 1904 г. по 9/IX 1905 г.	361	3	—	1	2	4	—	1	—	3	12	8	4	16	9	16	3	5	14	11
Барачный Е. И. В. ГОСУДАРЫНИ ИМПЕРАТРИЦЫ МАРІИ ѲЕОДОРОВНЫ. . .	50	С.-Петербургъ—Таихой. .	20	Съ 24/II по 15/III 1905 г.	8	Съ 23/III по 1/IX 1905 г.	160	—	—	—	—	1	1	—	2	1	9	2	2	8	7	11	6	7	10	7
4 Кауфманскій.	200	СПБ.—Сюдзинка и Кудтукъ.	22	Съ 5 по 27/X 1905 г. .	22	Съ 18/XI 1904 г. по 10/IX 1905 г.	296	—	—	—	—	5	—	1	4	4	16	6	9	13	7	20	3	10	13	12
Рязанскій	200	Рязань—Маритуй. . . .	26	Съ 17/VIII по 12/IX 1905 г.	30	Съ 12/XI 1904 г. по 16/IX 1905 г.	308	—	—	—	—	4	1	1	4	4	17	—	1	16	16	20	24	6	38	14
3 Херсонскій.	100	Херсонъ—Иркутскъ. . .	22	Съ 1 по 23/VI 1905 г.	8	Съ 1/VII по 1/IX 1905 г.	62	—	—	—	—	4	—	—	4	4	10	1	2	9	8	12	—	—	12	12
Могилевскій	50	Могилевъ—Челябинскъ. .	4	Съ 15 по 19/VIII 1904 г.	—	Съ 19/VIII по 13/XI 1904 г.	85	—	—	—	—	3	—	1	2	2	8	3	3	8	7	7	18	5	20	2
	120	Челябинскъ—Иркутскъ. .	7	Съ 13 по 20/XI 1904 г.	38	Съ 28/XII 1904 г. по 26/XI 1905 г.	334																			
3 Кауфманскій Имени ГОСУДАРЫНИ ИМПЕРАТРИЦЫ МАРІИ ѲЕОДОРОВНЫ. . .	200	СПБ.—Иркутскъ	12	Съ 25/VIII по 6/IX 1904 г.	27	Съ 3/X 1904 г. по 3/X 1905 г.	366	—	1	1	—	5	—	—	5	5	18	12	21	9	8	20	26	30	16	8
5 Кауфманскій, командированный въ лазаретъ Имени ГОСУДАРЫНИ ИМПЕРАТРИЦЫ АЛЕКСАНДРЫ ѲЕОДОРОВНЫ въ Иркутскѣ. . . .	200	СПБ.—Иркутскъ	12	Съ 5/XI по 17/XI 1904 г.	—	Съ 17/XII 1904 г. по 18/VI 1905 г.	283	—	1	1	—	4	2	2	4	3	16	4	4	13	12	—	20	—	20	—
2 Евгеніевскій. Знаменское отд.	100	СПБ.—Иркутскъ . . .	25	Съ 18/X по 12/XI 1904 г.	—	Съ 12/XI 1904 г. по 24/X 1905 г.	346	1	—	—	1	1	1	—	2	1	10	—	2	8	8	12	17	5	24	8
Владимірск. отд.	100		25	Съ 18/X по 12/XI 1904 г.	—	Съ 12/XI 1904 г. по 30/X 1905 г.	352	—	—	—	—	2	3	1	4	2	10	5	5	10	5	12	9	3	16	9
Имени А. Л. Бекель	30	СПБ.—Иркутскъ	13	Съ 1 по 14/VI 1904 г.	52	Съ 6/VIII 1904 г. по 21/IX 1905 г.	411	—	—	—	—	1	2	2	1	—	6	5	6	5	1	6	10	5	11	1

Лазаретный персоналъ.

Наименованіе лазаретовъ.	Число служащихъ. Врачи.	Сестры милосердія.	Санитары.	Число дней дѣятельности.	Среднее суточное число поступавшихъ на излеченіе.	Средняя продолжительность пребыванія больныхъ, въ дняхъ.	Скоростъ обращенія лежавшихъ въ каждые 3 мѣсяца.	% отношеніе выписавшихся.	% отношеніе умершихъ.
Кругобайкалье.									
Врем. эвак. Краснаго Креста въ Мысовой.	4	11	8	173	2,3	17,9	3,2	97,8	2,1
Смоленскаго земскаго отр. въ Мысовой .	4	16	16	361	3,7	22,8	1,8	96,6	3,3
Черноморскаго отряда въ Мысовой	2	8	8	80	2,2	13,9	1,8	100	0
Царскосельскаго отряда въ Мысовой . . .	3	13	13	91	2,7	26	1,2	97,9	2
Амбулаторія и пріемн. покой въ Танхоѣ . .	1	2	2	55	0,04	34,3	—	100	0
Барачный Е. И. В. Г. И. МАРІИ ѲЕОДОРОВНЫ въ Танхоѣ	2	9	11	160	0,6	31,1	1,2	96,3	3,6
Временный Краснаго Креста въ Муринѣ .	1	5	5	30	0,6	35,4	0,6	100	0
Имени М. П. Родзянко въ Муринѣ	2	4	10	163					
4 Кауфманскаго отряда въ Слюдянкѣ . . .	5	16	20	296	2,5	33,3	1	99,4	0,6
4 Кауфманскаго отряда въ Култукѣ								99,8	0,2
Рязанскаго отряда въ Маритуѣ	4	17	20	308	2	25,8	0,8	99,4	0,6
Итого	**28**	**101**	**113**	**1.717**	**2,2**	**25,4**	**1,4**	**98,1**	**1,8**
Иркутскъ.									
На переселенческомъ пунктѣ	3	8	15	618	2,5	24,6	2	92,3	7,6
Епархіальнаго вѣдомства	1	2	3	487	0,4	26,9	1,5	99,1	0,9
При Маріинской общинѣ	1	2	1	362	0,3	39,4	1,4	100	0
Дамскаго Комитета	1	5	2	400	0,7	32,2	1,5	98,6	1,3
Имени А. Л. Бекель	1	6	11	411	0,7	39,6	1,4	95,6	4,3
3 Кауфманскаго отряда	5	18	20	366	2,5	55.7	1	99,6	0,4
Временный Краснаго Креста при Знаменскомъ монастырѣ	1	4	8	14	4,4	6,1	—	98,3	1,6

Наименованіе лазаретовъ.	Число служащихъ. Врачи.	Сестры милосердія.	Санитары.	Число дней дѣятельности.	Среднее суточное число поступавшихъ на излеченіе.	Средняя продолжительность пребыванія больныхъ, въ дняхъ.	Скорость обращенія лежавшихъ въ каждые 3 мѣсяца.	% отношеніе выписавшихся.	% отношеніе умершихъ.
2 Евгеніевскаго отр. Знаменское отдѣленіе .	2	10	24	346	1,3	48,6	0,3	94,4	5,5
Врем. Краснаго Креста при Кн.-Владимірскомъ монастырѣ	2	5	8	30	5	7,6	—	100	0
2 Евгеніевскаго отр. Кн.-Владимірское отд.	4	10	16	352	1,8	46,2	1,2	98,1	1,8
5 Кауфманскаго отряда	6	16	20	283	1,8	50,9	0,8	94,2	5,7
Могилевскаго отряда	3	8	20	334	1,2	53,4	1	95	4
Глазковскій лазаретъ	2	6	7	200	1,6	27,3	1,1	92,5	7,4
3 Херсонскаго отряда	4	10	12	62	1,7	21	—	96,2	3,7
Іаково-Александрипской общины д-ра Бергмана.	2	2	2	104	0,3	53	1,3	97,5	12,5
И т о г о.	**38**	**112**	**169**	**4.369**	**1,4**	**38**	**1,2**	**95,6**	**4,7**
Западный отъ Иркутска раіонъ.									
Тулунъ—на переселенческомъ пунктѣ . . .	2	3	5	668	1,0	19,9	1,0	98,3	1,6
Канскъ » » . . .	1	3	2	389	0,6	29,5	1,3	92,9	7,0
Ольгинская » » . . .	1	3	2	595	0,2	50,8	0,7	93,8	6,1
Красноярскъ » » . . .	1	4	3	380	0,2	57,4	0,4	96,2	3,7
» Мѣстнаго Управленія	1	4	4	385	0,2	53,8	0,4	97	3
» психіатрическій	1	3	6	470	0,2	23,6	1,2	97,8	2,1
Ачинскъ—на Стар. пересел. пунктѣ	1	4	1	417	0,4	27,2	2,0	95,5	4,4
» » Нов. » »	1	1	3	163	0,5	36,1	2,1	95,7	4,2
Боготолъ—на переселенческомъ пунктѣ . .	1	1	2	396	0,09	26,7	0,3	92,3	7,6
Томскъ—Мѣстнаго Управленія	5	16	24	440	1,5	49,3	0,5	98,4	1,5
» имени Н. М. Половцовой. . . .	4	8	6	382	0,4	59,7	0,7	100	0
» на переселенческомъ пунктѣ . . .	1	6	9	264	0,9	34,2	0,7	99,5	0,4
Обь—на переселенческомъ пунктѣ.	2	9	6	396	0,8	35,8	0,7	95,1	4,8
Барнаулъ—Мѣстнаго Управленія	3	съ ф. 13	—	493	0,3	19,5	0,2	100	0
Ново-Николаевскъ—Мѣстнаго Комптета . .	1	3	—	400	0,4	39,6	2,6	96,2	3,7

Наименованіе лазаретовъ.	Количество персонала.			Число дней дѣятельности.	Среднее суточное число поступившихъ на излеченіе.	Средняя продолжительность пребыванія больныхъ, въ дняхъ.	Скорость обращенія лежавшихъ въ каждые 3 мѣсяца.	% отношеніе выписавшихся.	% отношеніе умершихъ.
	Врачи.	Сестры милосердія.	Санитары.						
Каргатъ—на переселенческомъ пунктѣ . . .	1	2	1	335	0,1	34,8	0,4	98,2	1,7
Татарская » » . . .	1	1	2	426	0,07	25,7	0,6	90,3	9,6
Омскъ—Степного и Семипалатинскаго Управленій	1	3	5	334	0,6	43,9	1,1	99,5	0,4
Омскъ—Т-ва Прохоровской Мануфактуры .	2	8	4	370	0,9	35,1	0,9	97,8	2,1
» имени Л. С. Соколовой-Бородкиной .				454					
» на переселенческомъ пунктѣ . . .	2	3	8	432	1	28	1,1	97,3	2,6
Петропавловскъ—на переселенческ. пунктѣ .	2	4	4	414	0,7	24,3	0,9	98,6	1,3
Челябинскъ » » . .	2	8	10	577	2,6	23,8	3	97,4	2,5
Екатеринбургъ—Мѣстнаго Комитета	1	2	2	438	0,3	10,3	2,3	100	0
Н.-Тагильскъ » »	4	4	5	638	0,5	28,8	1	99,1	0,8
Міасскій Заводъ » »	2	5	—	327	0,5	20,7	2,2	100	0
Златоустъ » »	2	3	3	357	2,8	9,1	3,3	99,8	0,1
Пермь—Мѣстнаго Управленія.	1	3	1	580	0,1	27,9	0,5	100	0
Уфа » »	3	6	4	249	1,3	28,9	1,6	97,4	2,5
Оренбургъ—общины сестеръ милосердія . .	свѣд. нѣтъ.			609	0,01	54,3	0,1	100	0
» П. М. Пятницкаго	1	1	1						
Сарапулъ—Мѣстнаго Комитета	1	свѣд.	нѣтъ.	160	0,5	24,1	1,4	100	0
Самара—временный лазаретъ № 1 Мѣстнаго Комитета	2	13	4	593	0,9	50,3	0,8	98,3	1,6
Самара—временный лазаретъ № 2 Мѣстнаго Комитета	2	12	7	335	1,5	14,2	0,8	99,3	0,6
Вятка—Мѣстнаго Управленія	1	3	2	413	0,5	14,7	0,3	100	0
Котельничъ—Мѣстнаго Комитета	1	1	1	350	3,1	4,0	28,2	100	0
Кузнецкъ » »	2	свѣд.	нѣтъ.	370	0,2	70,3	0,7	100	0
И т о г о.	**59**	**150**	**138**	**15.099**	**0,7**	**26,6**	**1,8**	**98,2**	**1,7**
В С Е Г О.	**126**	**373**	**420**	**21.185**	**1,4**	**30**	**1,4**	**97,8**	**2,1**

Изъ приведенной таблицы видно, что на единицу медицинскаго персонала приходились слѣдующія количества кроватей:

ЕДИНИЦА ПЕРСОНАЛА.	Кругобайкалье.	Иркутскъ.	Западный раіонъ.	Въ среднемъ по всему Сибирскому раіону.
	Кровати.			
Врачъ	47	46	37	42
Сестра	13	16	13	14
Санитаръ	11	10	14	12

Персоналъ каждаго болѣе или менѣе крупнаго красно-крестнаго лазарета состоялъ изъ уполномоченнаго, особаго или совмѣщавшаго это званіе съ обязанностями старшаго врача, младшихъ врачей, сестеръ милосердія и санитаровъ, иногда отдѣльнаго завѣдывающаго хозяйствомъ, фармацевта (рѣдко) и больничной прислуги. Въ большинствѣ лазаретовъ, въ качествѣ фармацевта, работали сестры, знакомыя съ аптечнымъ дѣломъ, а хозяйствомъ завѣдывала старшая сестра. По этой схемѣ былъ сформированъ и земскій отрядъ. Этой же схемы придерживался Красный Крестъ и въ послѣднюю турецкую войну. Сохранившаяся, въ силу традиціи, вышеуказанная организація лазаретовъ, имѣетъ, какъ и всякая организація, свои качества и недостатки. Недостатки ея, на основаніи опыта Восточной войны, отмѣчены еще Пироговымъ и Абазою. То, что ими говорилось тридцать лѣтъ тому назадъ приходится, въ сущности, повторять теперь.

Общество, посылая на театръ военныхъ дѣйствій отдѣльный отрядъ, конечно, вправѣ для завѣдыванія отрядомъ облекать властью своего довѣреннаго и вправѣ требовать, чтобы онъ былъ отвѣтственъ за дѣятельность этого отряда. Въ большинствѣ случаевъ такимъ отвѣтственнымъ лицомъ является старшій врачъ и наилучшей, въ настоящее время, организаціей вообще всѣхъ общественныхъ лечебныхъ заведеній признана та, въ которой не только медицинское дѣло, но и все госпитальное хозяйство находится на попе-

Иркутскъ. Евгеніевскій лазаретъ имени кн. Щербатовыхъ

Иркутскъ. Въ саду Знаменскаго монастыря. Евгеніевскій лазаретъ.

ченіи и отвѣтственности назначеннаго по конкурсу старшаго врача. Эта организація, за исключеніемъ развѣ выборнаго начала, которое не всегда примѣнимо, должна бы существовать и въ лечебныхъ заведеніяхъ Краснаго Креста. Но найти экспромтомъ хорошаго врача, который былъ бы и хорошимъ администраторомъ, не легко, а по тому и въ эту войну при многихъ лазаретахъ пришлось имѣть особыхъ уполномоченныхъ—не врачей, но съ полномочіями настолько туманными, что въ иныхъ случаяхъ нельзя было опредѣлить, кто и за что былъ отвѣтственъ въ лазаретѣ. Права уполномоченныхъ въ лазаретахъ примѣнялись послѣдними иногда довольно широко. Не довольствуясь ролью завѣдывающаго хозяйственною и административною частями, они, не имѣя никакого отношенія къ медицинѣ, считали себя компетентными во многихъ вопросахъ по веденію госпиталя; такъ, въ одномъ лазаретѣ уполномоченный считалъ себя вправѣ приказывать сестрамъ накладывать раненымъ ту или другую повязку, въ другомъ—поить больныхъ пивомъ и т. п. Въ эту, какъ и въ Восточную войну, также наблюдалось нежелательное двоевластіе старшаго врача и уполномоченнаго и опытъ показалъ, что слѣдуетъ установить точное разграниченіе полномочій старшаго врача и уполномоченнаго, т. е. необходимо изданіе точныхъ инструкцій для обоихъ. Конечно врачу, который не отказывается отъ своихъ врачебныхъ обязанностей, не подъ силу вѣдать всѣ дѣла по обширному хозяйству госпиталя и, для этой собственно цѣли, лица, которыхъ Главное Управленіе облекало званіемъ уполномоченныхъ, были не лишними. Но опытъ этой войны показалъ, что и лазареты безъ особыхъ уполномоченныхъ также хорошо могли справляться со своей задачей. Все зависѣло отъ личности старшаго врача. Попеченіе о средствахъ и благосостояніи лазарета, удовлетвореніе тѣхъ или другихъ потребностей и устраненіе недостатковъ одинаково должны быть предметами заботъ какъ уполномоченныхъ, такъ и старшихъ врачей, но кто нибудь старшимъ въ лазаретѣ быть долженъ и лучше если такимъ лицомъ является старшій врачъ; если же это въ отдѣльныхъ случаяхъ невозможно, то особый уполномоченный долженъ быть *начальникомъ* отряда и это должно быть ясно выражено въ инструкціяхъ или правилахъ, которыя должны быть изданы для будущаго времени, съ тѣмъ, конечно, чтобы такіе уполномоченные—не врачи—въ леченіе не вмѣшивались. Для того же, чтобы имѣть, въ случаѣ войны, достаточное число врачей, которымъ можно бы было ввѣрить лазаретъ во

всѣхъ отношеніяхъ, надо такихъ врачей намѣчать и подготовлять заранѣе, въ мирное время.

Въ организаціи общественной, каковою является Общество Краснаго Креста, возникшее и существующее, главнымъ образомъ, на доброхотныя пожертвованія, даровой трудъ членовъ Общества является условіемъ вполнѣ нормальнымъ и безплатные работники весьма желательны, но при условіи отсутствія диллетантизма, во-первыхъ, а во-вторыхъ, чтобы служба въ Красномъ Крестѣ не являлась поводомъ къ освобожденію отъ исполненія государственной повинности. Поэтому и пользованіе Обществомъ Краснаго Креста даровыми услугами своихъ членовъ должно бы быть обставлено нѣкоторыми ограниченіями. Между тѣмъ, въ минувшую кампанію среди служившихъ по Красному Кресту, встрѣчались лица, которыя, поступивъ на службу Краснаго Креста, тѣмъ самымъ, избавлялись отъ призыва въ ряды войскъ. Если, можетъ быть, неизбѣжно освобождать отъ призыва изъ запаса на дѣйствительную службу нѣкоторыхъ *врачей*, поступающихъ во время войны въ учрежденія Краснаго Креста, ибо *всѣ врачи*, обязанные службою за полученное образованіе и не занимающіе должностей по военному вѣдомству, состоятъ въ мирное время въ запасѣ, а число врачей, свободныхъ отъ призыва не велико или уже въ такомъ возрастѣ, что выборъ между ними ограниченъ, то нельзя того же сказать о другихъ агентахъ Краснаго Креста и привлеченія такихъ агентовъ, хотя бы въ качествѣ даровыхъ сотрудниковъ, какими-либо льготами по воинской повинности, на мой взглядъ, нежелателенъ. Съ другой стороны, институтъ уполномоченныхъ *при лазаретахъ*, установленный циркуляромъ Исполнительной Коммисіи отъ 8 Февраля 1904 года *), по отзывамъ врачей тылового раіона, а также по наблюденіямъ въ раіонѣ военныхъ дѣйствій Е. С. Боткина («Извѣстія Военно-Медицинской Академіи» 1907 года, № 4), и въ эту войну не оправдывался необходимостью. Можно сказать, что званіе *уполномоченнаго* раздавалось въ эту войну слишкомъ щедро, благодаря чему и значеніе его умалилось.

Другою слабою стороною организаціи нашихъ отрядовъ оказалось то, что врачи, прибывшіе съ отрядами и командированные Исполнительной Коммисіей въ резервъ, были всевозможныхъ служебныхъ положеній и разныхъ спеціальностей. Въ отрядахъ не всегда наблюдался желательный подборъ врачей; наблюдались случаи, когда въ отрядѣ оказывались врачи съ разными взглядами на постановку госпитальнаго дѣла, а это, понятно, отражалось на ихъ совмѣстной работѣ. Исполнительная Коммисія, не имѣя въ своемъ распоряженіи запаса врачей и довѣряя, по необходимости раз-

*) Исполнительная Коммисія постановила: «Допустить включеніе въ составъ отрядовъ, сверхъ лицъ, указанныхъ въ вышеуказанныхъ штатахъ, особоуполномоченнаго лица, но съ тѣмъ непремѣннымъ условіемъ, чтобы такое лицо было отправляемо за свой счетъ безъ содержанія. Такой уполномоченный можетъ пользоваться лишь даровымъ проѣздомъ по желѣзнымъ дорогамъ».

нымъ рекомендаціямъ, посылала, случалось, такой медицинскій персоналъ, отъ котораго Главноуполномоченный отказывался.

Не менѣе вредной такая случайность въ подборѣ врачей оказывалась и для самихъ резервныхъ врачей; хирурги, попадавшіе на сборно-санитарные поѣзда, стремились избавиться отъ несоотвѣтствующаго имъ дѣла, а терапевты иногда сидѣли безъ работы въ лазаретѣ. Наконецъ, въ нѣкоторыхъ отрядахъ, гдѣ врачи, кромѣ Главноуполномоченнаго, находились еще въ непосредственной зависимости отъ пославшихъ ихъ общинъ, создавалось затруднительное положеніе и для врачей лазарета и для управленія Главноуполномоченнаго отъ всегда неудобнаго двоевластія.

Иркутскъ. Евгеніевскій лазаретъ въ Знаменскомъ монастырѣ. Палата.

Далѣе, такъ называемое «старшинство» означало отвѣтственность за веденіе всего госпитальнаго дѣла, но, какъ уже говорилось, въ старшіе врачи отрядовъ нерѣдко приглашались врачи, которые, прежде всего, были хирургами, а потомъ уже администраторами. Имѣя въ виду дѣятельность лазаретовъ Краснаго Креста въ тылу арміи въ условіяхъ мирнаго времени, мнѣ всегда казалось вполнѣ справедливымъ желаніе со стороны врачей точно опредѣлить права и обязанности старшаго и младшаго врача. Суть дѣла, конечно, не въ старшемъ и младшемъ, не въ *первыхъ* и *вторыхъ* и т. п. врачахъ, а въ общемъ направленіи дѣятельности, которая обусловливается не только старшинствомъ и подчиненностью, но и коллегіальностью въ работѣ и сознаніемъ отвѣтственности каждаго. Для проведенія въ жизнь изложенныхъ началъ необходимъ, прежде всего, соотвѣтственный подборъ отряда или лазарета, при которомъ врачи отряда знакомились бы между собою не въ пути, и не тогда, когда надо приступать къ работѣ на мѣстѣ, а знали бы другъ друга ранѣе или, по крайней мѣрѣ, были извѣстны старшему врачу, которому и долженъ бы даваться голосъ при наборѣ персонала. Тогда и распредѣленіе труда было бы правильнѣе и внутренняя дисциплина прочнѣе. Многіе врачи въ своихъ отчетахъ указываютъ на неправильность подбора персонала лазаретовъ, какъ на обстоятельство, наиболѣе вредно отражавшееся на ихъ совмѣстной работѣ.

Въ цѣляхъ достиженія большаго успѣха въ дѣятельности лазаретовъ, управленіе Главноуполномоченнаго рѣшило созывать старшихъ врачей на совѣщанія. Сначала собранія врачей происходили не регулярно, но съ весны 1905 года устраивались такія совѣщанія еженедѣльно. Кромѣ этого, разъ въ мѣсяцъ, происходили совѣщанія всѣхъ старшихъ врачей лазаретовъ

гор. Иркутска вмѣстѣ съ завѣдывающими хозяйствомъ лазаретовъ по дѣламъ этого хозяйства. Всѣ эти совѣщанія, на которыхъ обсуждались вопросы чисто медицинскаго характера и вопросы хозяйства лазаретовъ, имѣли большое значеніе. Постановленія собраній опредѣляли желательное направленіе многихъ сторонъ дѣятельности лазаретовъ: распредѣленіе больныхъ въ связи съ эвакуаціею, снабженіе лазаретовъ медикаментами, закупка продовольствія и т. п. Опытъ показалъ, что подобныя совѣщанія врачей, представителей лазаретовъ, при управленіи Главноуполномоченнаго были весьма полезны.

Лѣтомъ 1905 года, на совѣщаніяхъ врачей Краснаго Креста былъ поднятъ вопросъ о совмѣстныхъ совѣщаніяхъ съ врачами военнаго вѣдомства. Съ этой цѣлью замѣститель Главноуполномоченнаго запросилъ начальника санитарной части, разрѣшитъ ли онъ участвовать военнымъ врачамъ въ общихъ совѣщаніяхъ, на которыхъ предполагалось обсужденіе многихъ сторонъ эвакуаціи, дѣятельности госпиталей, распредѣленія по лазаретамъ раненыхъ и т. п., но попытка эта успѣха не имѣла. Затѣмъ, на совѣщаніи врачей Краснаго Креста былъ возбужденъ вопросъ объ устройствѣ въ гор. Иркутскѣ отдѣленія Харбинскаго медицинскаго общества, и начальникъ санитарной части для ознакомленія съ характеромъ совѣщаній въ Красномъ Крестѣ командировалъ завѣдывавшаго военно-медицинскою частью доктора Берлинскаго, но дальнѣйшаго движенія этотъ вопросъ также не получилъ, такъ какъ послѣдовавшее заключеніе мира указывало на скорую ликвидацію всѣхъ дѣлъ Краснаго Креста. Правда, что изъ образованныхъ въ тыловомъ Забайкальско-Сибирскомъ раіонѣ за время войны медицинскихъ обществъ, общество въ Читѣ собиралось для обсужденія собственно врачебно-санитарныхъ вопросовъ; отдѣленіе же общества въ Верхнеудинскѣ превратилось въ говорильню на современныя темы и не только не объединило врачей и вообще мѣстныхъ дѣятелей Краснаго Креста, а содѣйствовало вселенію между ними розни, принявшей характеръ партійной борьбы. Тѣмъ не менѣе, потребность въ періодическихъ совѣщаніяхъ является несомнѣнною, что видно хотя бы изъ того, что въ первый годъ войны мѣры, принимавшіяся на Байкалѣ противъ заноса въ Иркутскъ дизентеріи были строги, тогда какъ лѣтомъ 1905 года изъ Харбина дизентерики прибывали цѣлыми партіями, потому что не сговорились—кому и что дѣлать, чтобы этого не было. Вообще, разница въ лечебной обстановкѣ госпиталей военныхъ и Краснаго Креста заставляла искать сближенія врачей обоихъ вѣдомствъ.

Иркутскъ. Евгеніевскій лазаретъ въ Знаменскомъ монастырѣ.

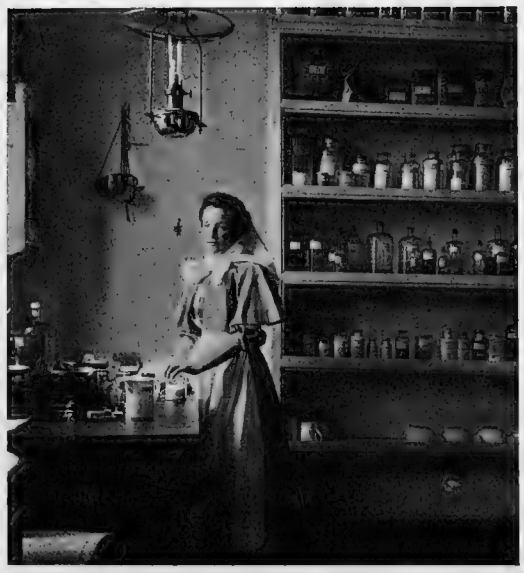

Иркутскъ. Евгеніевскій лазаретъ въ Знаменскомъ монастырѣ. Аптека.

Остается сказать о такъ называемыхъ консультантахъ. Таковыхъ въ гор. Иркутскѣ не было. Со времени Восточной войны успѣхи разныхъ отраслей отечественной медицины, и хирургіи въ частности, стали достояніемъ не отдѣльныхъ лицъ, а огромной массы врачей, работавшихъ въ эту войну на Дальнемъ Востокѣ и потому въ особыхъ консультантахъ надобности не представлялось. При управленіи Главноуполномоченнаго былъ особый завѣдывающій медицинскою частью, который, до нѣкоторой степени, выполнялъ и функцію прежнихъ консультантовъ, опредѣляя общее направленіе медицинской дѣятельности раіона и являясь представителемъ медицины Краснаго Креста въ случаяхъ, когда это требовалось. Что же касается его правъ и обязанностей, то въ этомъ отношеніи нельзя не присоединиться къ пожеланіямъ, которыя выставилъ въ своемъ отчетѣ докторъ Глико; на попеченіи завѣдывающаго медицинскою частью должны бы быть резервные кадры медицинскаго персонала, санитарно-статистическое бюро, медицинскіе склады и т. п. учрежденія медицинскаго и медико-санитарнаго характера.

О врачахъ переселенческой линіи можно только сказать, что они, не будучи связаны съ Иркутскомъ, жили самостоятельно и служили Красному Кресту, оставаясь, въ то же время, переселенческими врачами и завѣдывающими пунктами.

Младшимъ медицинскимъ персоналомъ въ лазаретахъ Краснаго Креста на переселенческихъ пунктахъ были студенты, фельдшера, фельдшерицы и почти вездѣ сестры милосердія. Студенты были приглашены въ небольшіе лазареты въ качествѣ помощниковъ врачей и во всемъ раіонѣ, за время военныхъ дѣйствій, ихъ было не болѣе 10-ти. За невозможностью найти врачей, переселенческая организація пригласила работать въ качествѣ врачей нѣсколько лицъ, окончившихъ курсъ медицинскихъ факультетовъ, но не сдавшихъ выпускного экзамена. Тѣ и другіе успѣшно справлялись съ возлагавшимися на нихъ обязанностями; то же можно сказать о фельдшерахъ (ихъ было мало) и фельдшерицахъ переселенческой организаціи, которые въ мирное время уже пользовались репутаціей опытныхъ работниковъ. Сестры милосердія въ эту войну выступили въ огромномъ числѣ и на этомъ институтѣ необходимо остановиться нѣсколько подробнѣе.

Какъ извѣстно, первое выступленіе русскихъ сестеръ милосердія состоялось во время Крымской войны. Обрекая себя на высокій подвигъ милосердія, первыя піонерки, по справедливости, завоевали горячія симпатіи

не только военной администраціи, но и всего русскаго общества. Восточная война еще разъ доказала незамѣнимость женскаго труда въ дѣлѣ ухода за больными и ранеными, но въ Восточную войну сестры уже набирались съ меньшими требованіями, чѣмъ въ Крымскую. Въ минувшую кампанію Красному Кресту пришлось придти на помощь военному вѣдомству въ столь широкихъ размѣрахъ, что, вслѣдствіе чрезвычайнаго спроса на женскій трудъ по уходу за ранеными, требованія общинъ, предъявляемыя при поступленіи въ сестры милосердія, сведены были до минимума. Въ результатѣ получилось то, что сестры милосердія, начиная съ малограмотныхъ и кончая докторомъ медицины и философіи заграничнаго университета, въ общей массѣ, представляли изъ себя лицъ, только наружно принадлежащихъ къ медицинской профессіи. Вслѣдствіе самой разнообразной подготовки къ уходу (отъ 6 недѣль до 4 лѣтъ) и низкаго у весьма многихъ уровня образованія, не всѣ сестры могли быть помощницами врачей, каковыми онѣ должны были быть, за отсутствіемъ фельдшеровъ и фельдшерицъ въ лазаретахъ Краснаго Креста. Многія общины задавались цѣлью поставить на театръ военныхъ дѣйствій какъ можно больше сестеръ и не обращали должнаго вниманія на качество посылаемыхъ лицъ. Другой не менѣе важной ошибкой со стороны общинъ было слѣдующее: общины, отправляя сестеръ на Востокъ, не всегда умѣли имъ внушить, что подвигъ человѣколюбія вездѣ, въ тылу ли армій, или на полѣ битвы, одинаково долженъ быть для нихъ цѣлью; за рѣдкими исключеніями, назначенныя на службу въ Сибири сестры милосердія изъ присланныхъ главнымъ управленіемъ рвались «на позиціи» и такое настроеніе отражалось на ихъ работѣ. Тѣмъ не менѣе, опытъ и минувшей войны указываетъ на преимущества женскаго труда въ дѣлѣ ухода за больными въ лазаретахъ. Судя по многочисленнымъ письмамъ, полученнымъ во многихъ лазаретахъ отъ лежавшихъ въ нихъ воинскихъ чиновъ, сестры милосердія заслужили большей похвалы и благодарности, чѣмъ это принято думать на основаніи однихъ оффиціальныхъ отчетовъ. Если нѣкоторыя «сестры» и оказались не на высотѣ своего призванія и были недостойны носить званіе «сестры милосердія», то это были единицы; вообще проступки предосудительнаго свойства среди сестеръ, работавшихъ въ моемъ раіонѣ, почти не имѣли мѣста и во всякомъ случаѣ, въ массѣ, сестры, съ которыми мнѣ пришлось имѣть дѣло, своимъ самоотверженіемъ и усердіемъ, оказали намъ неоцѣни-

Иркутскъ. Евгеніевскій лазаретъ въ Знаменскомъ монастырѣ. Перевязочная.

мыя услуги, оставивъ по себѣ въ сердцахъ нашихъ страдальцевъ самую свѣтлую память.

Большинство врачей въ своихъ отчетахъ также высказывается съ похвалой о трудѣ сестеръ милосердія, но, въ то же время, указываетъ на недостаточную подготовку, а нерѣдко и полное незнакомство ихъ съ дѣломъ. Вопросъ о сестрахъ милосердія настолько, однако, важенъ, что его слѣдовало бы подвергнуть, и не откладывая, всестороннему изслѣдованію, тѣмъ болѣе, что уставъ общинъ, вполнѣ пригодный, быть можетъ, для мирнаго времени, не отвѣчаетъ всѣмъ требованіямъ военнаго времени. Я ограничусь здѣсь лишь указаніями на отмѣченныя практикою недостатки въ положеніяхъ о сестрахъ милосердія во время войны.

Иркутскъ. Лазаретъ Имени Государыни Императрицы Маріи Ѳеодоровны. 3-й Кауфманскій отрядъ. Зимнее помѣщеніе врачей.

Хотя § 7 нормальнаго устава общинъ сестеръ милосердія и гласитъ, что «санитарные отряды состоятъ въ полномъ подчиненіи Главноуполномоченнымъ и уполномоченнымъ Россійскаго Общества Краснаго Креста», тѣмъ не менѣе, распоряженіе общинными сестрами въ лазаретахъ зависѣло не столько отъ Главноуполномоченнаго, сколько отъ общинъ, передвигавшихъ сестеръ приказами изъ мѣста формированія отряда, во время работы ихъ на мѣстѣ назначенія отряда; ни въ какой организаціи женскій персоналъ не находился въ такой сложной зависимости, какъ сестры милосердія.

Матеріальное обезпеченіе ихъ во время войны было неодинаково: одна община позволяла выдавать ежемѣсячно всѣмъ ея сестрамъ всѣ 30 рублей, другая 20, а третья—только 5. Несомнѣнно, не всѣ общины придерживаются § 47 вышеупомянутаго устава, въ силу котораго «плата за

службу поступаетъ непосредственно въ общину». Ясно, что въ этомъ вопросѣ у существующихъ общинъ единообразнаго взгляда не установилось.

Отношенія къ администраціи, въ распоряженіе которой поступали пріѣхавшія сестры, были крайне неопредѣленны. Во всѣхъ учрежденіяхъ военнаго вѣдомства сестры милосердія должны были подчиняться военному вѣдомству, но въ военно-санитарныхъ поѣздахъ сестры подчинялись и врачу и коменданту поѣзда. Съ другой стороны, сестры во всѣ лечебныя заведенія военнаго вѣдомства командировались то общинами непосредственно, то управленіемъ Главноуполномоченнаго, помимо общинъ, согласія которыхъ запрашивать было некогда. Такимъ образомъ, возникала сложная «подчиненность», при которой часто бывало неизвѣстно—гдѣ кончаются права и отвѣтственность одного начальства и начинается обязанность другого, что создавало массу взаимныхъ жалобъ, которыя приходилось разбирать Главноуполномоченному.

Иркутскъ. Лазаретъ Имени Государыни Императрицы Маріи Ѳеодоровны. 3-й Кауфманскій отрядъ. Хирургическая палата.

Въ большинствѣ случаевъ, общины присылали сестеръ отрядами во главѣ съ такъ называемой «старшей» сестрой. Старшими сестрами были опытныя общинныя сестры милосердія, но большинство отрядовъ, кромѣ общинныхъ, имѣло въ своемъ составѣ такъ называемыхъ «волонтерокъ», для которыхъ «старшая» изъ общинныхъ была чужою.

Вызванное войною требованіе массы сестеръ, и при томъ внезапно и неотложно, поставили общины въ необходимость въ полутора, много трехмѣсячный срокъ спѣшно формировать «волонтерокъ», которыя, очевидно, не могли равняться въ опытности по уходу за ранеными съ общинными сестрами. Такимъ образомъ, получились два типа сестеръ *по цензу*, но такъ какъ каждая община предъявляла *свои* требованія при поступленіи въ сестры милосердія, то въ результатѣ, во время войны, получился, по качеству, крайне пестрый составъ женскаго персонала. Благодаря указанной пестротѣ, качество работы сестеръ въ лечебныхъ учрежденіяхъ зависѣло, главнымъ образомъ, отъ общаго развитія и уровня образованія, а не отъ того долго или мало сестра готовилась въ общинѣ; даже старшія сестры, выбираемыя общинами изъ «общинныхъ», не всегда оказывались образцовыми. С.-Петербургскія общины, какъ, напримѣръ, Кауфманская или Евгеніевская, прислали волонтерокъ, но исключительно изъ окончившихъ курсъ среднихъ учебныхъ заведеній и, благодаря этому, отряды этихъ общинъ у насъ, по справедливости, считались наилучшими. Рядомъ съ этимъ, не мало

было коренныхъ общинныхъ сестеръ, вполнѣ добросовѣстныхъ, но столь мало развитыхъ, что кромѣ обязанностей сидѣлокъ, онѣ ничего исполнять не могли. Разнообразіе, по подготовкѣ, присылавшихся сестеръ заставляло возлагать на нихъ и не одинаковыя обязанности; такъ, однѣ сестры могли служить только въ санитарныхъ поѣздахъ, перевозившихъ легко больныхъ и выздоравливающихъ, такъ какъ, благодаря неопытности, совершенно не были годны для госпитальной работы; другія, наоборотъ, обладали такими познаніями, что съ успѣхомъ могли исполнять фельдшерскія обязанности и въ лазаретахъ военнаго времени помогать даже врачу во всѣхъ отношеніяхъ, но тѣ или иныя качества сестры обнаруживались уже на работѣ; знакомиться же съ ними *до* назначенія ихъ на ту или другую службу не было возможности и потому часто оказывалось, что отличная сидѣлка попадала въ лазаретъ на фельдшерскія обязанности, не имѣя для того достаточнаго умѣнія, а знающія фельдшерицы ѣздили въ сборныхъ поѣздахъ, занимаясь исключительно кормленіемъ и раздачею эвакуируемымъ бѣлья и одежды. Само собою разумѣется, при первой возможности, мы старались каждую сестру приставить къ наиболѣе для нея подходящему дѣлу, но это далеко не всегда удавалось. Особенно трудно было найти среди сестеръ желавшихъ заниматься хозяйствомъ лазарета, а аптечное дѣло большинству сестеръ волонтерокъ не было вовсе извѣстно и многіе врачи сѣтовали на то, что не при каждомъ лазаретѣ, по штату, полагается отдѣльный фармацевтъ или фельдшеръ.

Такая разница въ подготовкѣ и работоспособности сестеръ милосердія не должна бы существовать; съ повышеніемъ образовательнаго ценза при поступленіи въ сестры и установленіемъ однообразной расширенной программы преподаванія можно и должно приготовить кадры разумныхъ и одного типа помощницъ врачей. *Сидѣлокъ* можно бы готовить, независимо отъ сестеръ, но уже *сидѣлками* ихъ и посылать, не расточая званія сестры. Лучше посылать меньше сестеръ, но болѣе подготовленныхъ, а сидѣлками, въ тылу, насколько возможно замѣнять санитаровъ, которые въ тыловыхъ раіонахъ необходимы только для переноски больныхъ, ибо всѣ служительскія по хозяйству обязанности могутъ исполнять нанятые на мѣстѣ люди, что и дешевле и проще. Съ поднятіемъ культурнаго уровня сестеръ устранились бы, вѣроятно, и поводы къ приказамъ военнаго начальства, вродѣ того, что «не сестра милосердія та, въ чьей душѣ много мѣста для женщины».

Съ установленіемъ болѣе серьезныхъ къ сестрамъ милосердія требованій при поступленіи ихъ въ общины и болѣе серьезныхъ испытаній ихъ знаній и взглядъ на нихъ со стороны нѣкоторыхъ военныхъ начальниковъ, какъ на простыхъ сидѣлокъ, которыхъ можно подготовить гдѣ угодно въ самое короткое время, не имѣлъ бы оправданія; тогда какъ при настоящихъ условіяхъ, взглядъ этотъ, хотя я противъ него и протестовалъ, не лишенъ основанія, и если въ Иркутскѣ предложеніе начальника санитарной части о наборѣ сестеръ *его распоряженіемъ* было признано неправильнымъ, то лишь по формальнымъ соображеніямъ. Дѣло заключалось въ слѣдующемъ:

18-го Іюня 1905 года, т. е. уже въ концѣ дѣятельности лазаретовъ, начальникъ санитарной части запросилъ Главноуполномоченнаго о выдачѣ свидѣтельствъ на званіе сестеръ милосердія тѣмъ лицамъ, которымъ, по его, начальника санитарной части, приказанію, читались лекціи военными врачами въ городахъ Иркутскѣ, Омскѣ и Красноярскѣ. Между тѣмъ, еще 21-го Сентября 1904 года Исполнительная Коммисія Россійскаго Общества Краснаго Креста постановила, что «званіе сердобольной сестры или сестры милосердія можетъ быть даваемо только общинами сестеръ милосердія Россійскаго Общества Краснаго Креста, или же съ особаго разрѣшенія Главнаго Управленія. Общества же, попечительства и другія частныя учрежденія могутъ выдавать свидѣтельства, удостовѣряя таковыми исключительно степень подготовленности даннаго лица къ уходу за больными и ранеными». Это постановленіе было вызвано тѣмъ, что нѣкоторыя общества, попечительства и др. учрежденія, организовавшія курсы ухода за больными, стали выдавать указанные дипломы. Въ разрѣшеніе возникшей по поводу «курсовъ» генералъ-маіора Хлыновскаго переписки, Исполнительная Коммисія 24-го Іюля 1905 года сообщила, что *Главному Штабу разрѣшено Главнымъ Управленіемъ Россійскаго Общества Краснаго Креста* лицъ, прослушавшихъ курсы при госпиталяхъ Сибирскаго военнаго округа *допускать къ уходу* въ военныхъ госпиталяхъ, *но право давать званіе сестры предоставить общинамъ*, о чемъ онѣ и увѣдомлены.

Иркутскъ. Хирургическая палата лазарета Имени Государыни Императрицы Маріи Ѳеодоровны. 3-й Кауфманскій отрядъ.

По существующимъ законоположеніямъ о сестрахъ милосердія въ военно-лечебныхъ заведеніяхъ (§ 2, кн. XVI св. воен. пост. 1869 г. примѣч. къ ст. 250) онѣ состоятъ «въ вѣдѣніи и подъ покровительствомъ своего учрежденія». Но генералъ-маіоръ Хлыновскій призналъ полезнымъ имѣть такихъ сестеръ милосердія, которыя находились бы въ зависимости отъ санитарно-эвакуаціонной части, а не отъ Краснаго Креста, подобно врачамъ и фельдшерамъ военнаго вѣдомства. На первый взглядъ причины, побудившія генералъ-маіора Хлыновскаго создать кадры своихъ сестеръ, убѣдительны: выписка изъ Россіи приготовленныхъ имъ 300 сестеръ обошлась бы Красному Кресту «въ большія тысячи», тогда какъ приготовленіе сестеръ ему стоило нѣсколько сотъ рублей; вмѣстѣ съ этимъ, замѣщеніе открывшихся вакансій производилось бы безъ лишней потери времени. Съ другой стороны, нельзя было отрицать, что *курсы*, читанные врачами сибирскихъ военныхъ госпи-

талей едва-ли отличались чѣмъ либо отъ курсовъ, которые прослушали наспѣхъ мобилизованныя волонтерки, прибывшія изъ внутреннихъ губерній Имперіи.

Неправильность же распоряженія начальника санитарной части заключалась въ томъ, что, во-первыхъ: всѣ общины берутъ на себя попеченіе о сестрахъ и, согласно § 51 нормальнаго устава общинъ, *онѣ* отвѣчаютъ за командируемыхъ сестеръ милосердія; за сестеръ же милосердія управленія санитарной части никто отвѣтственности на себя не принималъ; во-вторыхъ — ссылка на то, что военное вѣдомство «подготовляетъ своихъ врачей», а *потому* можетъ подготовлять и сестеръ, вѣрна лишь въ томъ смыслѣ, что лица, имѣющія дипломъ врача военно-медицинской академіи или университетовъ, находясь на службѣ военнаго вѣдомства, конечно, подчиняются всѣмъ требованіямъ этого вѣдомства и какъ администраторы готовятся вѣдомствомъ, но *научная подготовка* ихъ, очевидно, происходитъ не въ войсковыхъ частяхъ и не одною практикою въ госпиталяхъ. Какъ врачи, такъ и сестры должны знать—первые какъ лечить, а вторыя—какъ за больными ухаживать раньше, чѣмъ больного имъ ввѣрятъ.

Этимъ я заканчиваю главу о сестрахъ милосердія, повторяя, что Главному Управленію Россійскаго Общества Краснаго Креста, на основаніи опыта послѣдней войны, слѣдовало бы вопросъ о сестрахъ подробнѣе освѣтить со всѣхъ сторонъ.

Въ роли *лазаретныхъ служителей* были пріѣхавшіе изъ Россіи санитары, нанятые для той же цѣли мѣстные люди и нижніе чины изъ слабосильныхъ командъ. Въ лазаретахъ на переселенческихъ пунктахъ оставалась своя платная прислуга, которая служила и въ мирное время. Санитары Краснаго Креста предназначались для лазаретовъ и дезинфекторскихъ отрядовъ или для складовъ и вообще въ резервъ при управленіи Главноуполномоченнаго; какъ тѣ, такъ и другіе, за рѣдкими исключеніями, предложили свои услуги Красному Кресту лишь потому, что ничего лучшаго не нашли въ Россіи. Тѣ, которые служили до войны въ больницахъ или были раньше на войнѣ, считались единицами. Большинство санитаровъ было разныхъ профессій, столь далекихъ отъ лазаретной обстановки, что многіе санитары прямо тяготились уходомъ за больными. Писать о санитарахъ, служившихъ въ лазаретахъ, значитъ писать вообще о санитарахъ, служившихъ въ различныхъ учрежденіяхъ Краснаго Креста. Прослушавшіе коекакіе курсы, санитары пріѣзжали съ предвзятою мыслью быть помощниками врачей, а не боль-

Иркутскъ. Лазаретъ Имени Государыни Императрицы Маріи Ѳеодоровны. 3-й Кауфманскій отрядъ. Ванная.

Сестра читаетъ корреспонденцію больныхъ въ лаз. Имени Государыни Императрицы Маріи Ѳеодоровны. 3-й Кауфманскій отрядъ.

ничными служителями, но вскорѣ они убѣждались въ своей въ этомъ смыслѣ безполезности, а требованіе администраціи лазаретовъ, чтобы они были больничными служителями и занимались черною работой въ больницѣ, имъ казалось унизительнымъ. Кромѣ того, огромное большинство санитаровъ были алкоголики и поэтому увольненіе «за пьянство» превышаетъ во много разъ всѣ другія причины ухода ихъ со службы; болѣзнь, какъ причина ухода, стоитъ на послѣднемъ мѣстѣ. Отчеты всѣхъ врачей пестрятъ замѣчаніями о неправильной подготовкѣ санитаровъ къ уходу за больными и ранеными въ лазаретахъ. Лучшими санитарами оказались пріѣхавшіе въ отрядахъ, командированныхъ общинами; большинство ихъ оставалось до конца войны, но, какъ показываетъ вышеприведенная таблица, въ теченіе года ихъ убывало до 42,5%, т. е. достаточно было 2½ лѣтъ, чтобы отъ пріѣхавшихъ изъ Россіи съ лазаретами санитаровъ не осталось и слѣда. Нѣкоторые лазареты, исключивъ совершенно санитаровъ изъ числа палатныхъ служителей, замѣнили ихъ нижними чинами изъ слабосильныхъ командъ и нашли, что такая замѣна благопріятно отразилась на постановкѣ всего дѣла. Нѣкоторые лазареты пробовали санитаровъ замѣнять мѣстными обывателями, но послѣдніе оказались еще болѣе непригодными для ухода въ лазаретахъ. Благодаря чрезвычайно высокимъ цѣнамъ на рабочія руки въ Иркутскѣ и Кругобайкальѣ, хорошаго служителя найти тамъ было трудно. Солдаты слабосильныхъ командъ не отказывались ни отъ какой работы и хотя были безъ спеціальной подготовки, тѣмъ не менѣе, отвѣчали скромнымъ требованіямъ палатной прислуги; небольшое вознагражденіе и пища, которой они не могли имѣть въ слабосильныхъ командахъ, были причиной ревностнаго исполненія ими своихъ обязанностей, что и засвидѣтельствовано всѣми врачами въ ихъ отчетахъ. Частая смѣна прочей прислуги въ видѣ кухарокъ, прачекъ, дворниковъ и т. д. обусловливалась невозможностью даже за хорошую плату имѣть желательныхъ работниковъ. Нѣкоторые отряды (Смоленскій и Рязанскій), предвидя всякія случайности на мѣстѣ развертыванія лазаретовъ, набирали въ санитары лицъ, знакомыхъ съ какимъ либо ремесломъ, напримѣръ, столяра, слесаря, плотника и др. Люди эти оказывались весьма полезными, такъ какъ лазарету, въ случаѣ нужды, не приходилось искать на мѣстѣ или выписывать изъ Иркутска нужныхъ спеціалистовъ.

Подводя итогъ всему сказанному о персоналѣ Краснаго Креста, мы не можемъ не высказать пожеланія, чтобы Главное Управленіе Россійскаго Общества Краснаго Креста имѣло на готовѣ врачей, сестеръ, санитаровъ и въ мирное время, чтобы не быть застигнутымъ врасплохъ во время войны. У насъ должны быть запасные кадры персонала; здѣсь не мѣсто говорить о подробностяхъ этой организаціи, такъ какъ только по сношеніи съ провинціальными отдѣленіями Краснаго Креста и прочими организаціями, работающими подъ флагомъ Краснаго Креста, можно будетъ выработать цѣлесообразный планъ такого института и ввести его въ дѣйствіе.

Журнальнымъ постановленіемъ Исполнительной Коммисіи Россійскаго Общества Краснаго Креста 10 Февраля 1904 года было рѣшено: «По вопросу объ инструкціяхъ для Главноуполномоченнаго, уполномоченныхъ, завѣдывающихъ лазаретами и объ отчетности лицъ, дѣйствующихъ на театрѣ военныхъ дѣйствій учрежденій и лицъ образовать Коммисію»; Главноуполномоченные инструкцію имѣли, но изъ послѣдующихъ журналовъ Исполнительной Коммисіи не видно, была ли эта работа исполнена въ полномъ объемѣ. Между тѣмъ, въ лазаретахъ дворянской организаціи особой инструкціей болѣе или менѣе точно опредѣлены были права старшаго уполномоченнаго, уполномоченнаго, старшаго врача и сестеръ милосердія и ихъ взаимныя отношенія. Желательно было-бы снабдить такою инструкціей и всѣ учрежденія Краснаго Креста.

Такимъ образомъ, организація лазаретовъ Краснаго Креста и въ эту войну обнаружила тѣ же недостатки, на которые, въ свое время, указывали Пироговъ и Абаза.

B) Снабженіе лазаретовъ продовольствіемъ, инвентаремъ, медикаментами, отопленіемъ и освѣщеніемъ. Снаряженіе общежитій.

Заготовка хлѣба, капусты, мяса.—Иркутскіе склады Краснаго Креста.—Обозъ.—Сборные пункты.—Отопленіе.—Освѣщеніе.—Общежитія для проѣзжавшихъ сестеръ. — Ликвидація лазаретовъ и складовъ. — Несправедливость нареканій на Красный Крестъ.

Первыми шагами въ дѣлѣ снабженія лазаретовъ Краснаго Креста на Востокѣ должны считаться постановленія Исполнительной Коммисіи отъ 10-го Февраля 1904 года о закупкѣ до милліона пудовъ *хлѣба* черезъ Переселенческое Управленіе. 11 Февраля того же года состоялось новое постановленіе, по предложенію представителя Переселенческаго Управленія П. П. Архипова: «вслѣдствіе возможнаго недостатка *мяса,* коего въ Иркутскѣ имѣется лишь до 40.000 пудовъ», пріобрѣсти на 40.000 рублей «мяса живого и мороженаго». 14 Февраля Исполнительная Коммисія постановила поручить Переселенческому Управленію заготовить мясо и стерилизованное *молоко* на тѣхъ же основаніяхъ, какъ и хлѣбъ, т. е. за счетъ кредитовъ

этого управленія съ послѣдующимъ разсчетомъ. 18-го Февраля постановлено «просить Переселенческое Управленіе приступить къ закупкѣ хлѣба и заготовить 100 вагоновъ квашеной *капусты*»; 22-го Февраля—заготовить чрезъ Переселенческое Управленіе и Министерство Земледѣлія запасъ *масла*. Подобнаго рода распоряженія Исполнительная Коммисія дѣлала и въ послѣдующіе мѣсяцы по открытіи военныхъ дѣйствій, неизмѣнно пользуясь содѣйствіемъ Переселенческаго Управленія.

Иркутскъ. Сестры 3-го Кауфманскаго отряда въ столовой общежитія.

Мука, которой въ гор. Иркутскъ прибыло 24 тысячи пудовъ, оказалась, однако, не вся удовлетворительнаго качества и быстро стала портиться. Остававшуюся годной къ употребленію муку въ предупрежденіе и ея потери Исполнительная Коммисія предложила Главноуполномоченному продать «безъ убытка». Управленіе Главноуполномоченнаго предложило, въ интересахъ обывателей, муку эту купить по заготовительной цѣнѣ городу съ тѣмъ, чтобы городъ взялъ на себя продажу ея населенію, которое въ мукѣ въ то время нуждалось, но, получивъ по неизвѣстнымъ причинамъ отказъ, продало безъ потерь всю муку частнымъ скупщикамъ, которые перепродали ее тѣмъ же обывателямъ Иркутска, но, очевидно, уже по цѣнамъ возвышеннымъ.

Изъ изложеннаго видно, что существовавшая уже на мѣстѣ переселенческая организація оказала не мало услугъ по заготовкѣ всякаго рода припасовъ. Весной 1904 года Петропавловскій мѣстный комитетъ игралъ роль передаточнаго пункта по пріему жертвованныхъ вещей и продуктовъ. Всѣ приходившіе въ Иркутскъ грузы направлялись въ одинъ складъ, находившійся въ баракѣ переселенческой платформы. Быстрымъ обращеніемъ этой платформы въ баракъ, а барака въ складъ и организаціею пріема и выдачи запасовъ я обязанъ уполномоченному князю В. А. Друцкому-Соколинскому, который, когда мы разбогатѣли имуществомъ, положилъ начало и городскому складу въ отведенномъ намъ золотопромышленникомъ Бутинымъ помѣщеніи въ центрѣ города. Впослѣдствіи складъ этотъ былъ еще расширенъ помѣщеніями въ таможнѣ и частныхъ зданіяхъ и получилъ вполнѣ законченную организацію подъ руководствомъ уполномоченнаго тайн. сов. Ф. Ф. Алексѣева, помощью котораго Красный Крестъ пользовался до ликвидаціи его дѣятельности въ Иркутскѣ.

Открывшіеся весной 1904 года первые лазареты: Мысовскій, переселенческій въ Иркутскѣ и тамъ же дамскаго комитета брали все нужное изъ

запаса, который имѣлся на складѣ, а недостававшіе предметы довольствія и обстановки покупались у мѣстныхъ торговцевъ. Но поступавшіе на складъ продукты, по своему составу, носили случайный характеръ, и лазаретамъ приходилось хозяйственнымъ образомъ многое закупать на рынкѣ. Такое веденіе дѣла не могло, конечно, долго продолжаться. Съ увеличеніемъ числа лазаретовъ и по причинѣ удорожанія всѣхъ предметовъ довольствія, пришлось обратить особое вниманіе на реорганизацію этого дѣла. 25-го Ноября 1904 года управленіемъ Главноуполномоченнаго было созвано совѣщаніе старшихъ врачей и завѣдывающихъ хозяйствомъ по вопросу объ обезпеченіи лазаретовъ припасами на зиму. Въ протоколѣ этого совѣщанія сказано, что обсуждались мѣры наивыгоднѣйшаго обезпеченія лазаретовъ всѣмъ необходимымъ; подрядный способъ снабженія лазаретовъ былъ отвергнутъ и большинство склонилось къ тому, чтобы въ дѣлѣ снабженія каждый лазаретъ сохранилъ бы свою самостоятельность, дѣлая закупки на свой страхъ и рискъ, розыскивая для этого наиболѣе выгодныя условія. Въ виду, однако, выгодности массовой закупки, совѣщаніе постановило, чтобы каждый лазаретъ, по выясненіи своей 2—3-мѣсячной потребности, заявлялъ о ней въ управленіе, которое, сообразно съ этимъ, дѣлало-бы распоряженіе о закупкѣ и доставкѣ въ Иркутскъ необходимыхъ припасовъ и матеріаловъ, распредѣляя затѣмъ ихъ по лазаретамъ. Разные расходы, какъ-то водоснабженіе, удаленіе нечистотъ и т. д. каждый лазаретъ долженъ былъ производить также хозяйственнымъ способомъ, примѣняя наиболѣе дешевый, сообразно съ условіями мѣстности, гдѣ онъ былъ расположенъ.

Получаемые въ складѣ продукты были, за немногими исключеніями, хорошаго качества; изъ крупныхъ запасовъ лишь нѣсколько бочекъ сушеной кислой капусты пришлось уничтожить, такъ какъ употребленіе ея не только у больныхъ, но и у здоровыхъ вызывало желудочно-кишечныя разстройства. Мясные консервы оказались удовлетворительнаго качества и употреблялись въ тѣхъ случаяхъ, когда мяса, почему-либо, достать было нельзя. Указанный хозяйственный способъ доставилъ много хлопотъ лазаретамъ, особенно въ концѣ 1904 года, когда подвоза товаровъ по Сибирской желѣзной дорогѣ совершенно не было, не было въ продажѣ муки, керосина, свѣчъ, сахара и т. п. Въ это время въ Иркутскѣ мяса было мало, мука ржаная была на исходѣ, а пшеничной совсѣмъ не было. 18 Декабря 1904 года управленіе по телеграфу заказало полковнику (нынѣ генералъ-маіоръ) Хлыновскому въ Омскѣ купить для Краснаго Креста мяса, крупъ, рису, крупчатки и т. д., но эта операція оказалась не совсѣмъ удачною; вскорѣ по прибытіи мяса въ Иркутскъ, оно стало портиться въ ледникахъ Краснаго Креста и не могло поэтому удовлетворять лазареты, которые съ весны 1905 года получили возможность пользоваться парнымъ мясомъ отъ Иркутскихъ мясоторговцевъ. 2 Мая 1905 года коммисія изъ врачей признала необходимымъ часть изъ 1.000 пудовъ этого мяса продать, а часть уничтожить. Кромѣ этой закупки, упра-

вленіе, въ дни указаннаго кризиса, чрезъ уполномоченныхъ, которые находились на переселенческихъ пунктахъ, и нарочно посылаемыхъ для этого агентовъ, закупало все необходимое для лазаретовъ. Устройство отдѣльнаго продовольственнаго склада явилось насущной необходимостью; такой складъ слѣдовало бы учредить одновременно съ аптечнымъ, т. е. лѣтомъ 1904 года, но сдѣлать этого мы не успѣли. Завѣдываніе продовольственнымъ складомъ, при одномъ конторщикѣ и 4—6 санитарахъ, было поручено уполномоченному Ф. А. Лазареву, который къ устройству склада и выпискѣ необходимыхъ продуктовъ приступилъ тотчасъ же; къ Февралю мѣсяцу довольствіе въ лазаретахъ было упорядочено въ значительной степени. На складѣ къ названному времени лазареты получали всѣ самые необходимые продукты и ни въ чемъ не терпѣли недостатка, когда въ городѣ былъ продовольственный кризисъ: когда въ городѣ сахаръ доходилъ до 40 коп. за фунтъ и его было мало, крупчатка до 20 рублей за куль, мясо до 7 рублей пудъ, на складѣ сахаръ отпускался по 15 коп. за фунтъ, крупчатка по 8 рублей за куль и мясо отъ 3 рублей 40 коп. до 4 рублей 10 коп. за пудъ. Удешевленіе продуктовъ было достигнуто, во-первыхъ, тѣмъ, что складу была дана возможность получать ихъ изъ Омска и другихъ городовъ Западной Сибири, гдѣ цѣны были ниже, чѣмъ гдѣ бы то ни было, черезъ бывшаго инспектора госпиталей генералъ-маіора Хлыновскаго; на пріобрѣтеніе продуктовъ послѣднему былъ открытъ кредитъ въ 40.000 рублей; во-вторыхъ, тѣмъ, что доставка въ Иркутскъ производилась съ обратными санитарными поѣздами безплатно. Такимъ путемъ, со дня открытія склада по 1-е Іюня, получены мясо, крупчатка, макароны, ржаная мука, овесъ и пр. Нѣкоторые же продукты, сравнительно небольшими партіями, пріобрѣтались непосредственно самимъ складомъ; напримѣръ, яйца доставлялъ подрядчикъ по цѣнѣ 2—3 руб. сотня, тогда какъ въ Иркутскѣ мѣстная цѣна была 4—6 рублей. Выдача продуктовъ изъ склада производилась по требованіямъ врачей и отпущенные продукты заносились въ фактуру, состоявшую изъ корешка, талона и квитанціи; первый оставался для справокъ, второй выдавался на руки получателю и третій съ распискою получившаго прилагался къ отчету и хранился въ дѣлахъ. Складъ былъ размѣщенъ въ трехъ домахъ; расходный складъ помѣщался въ домѣ управленія Краснаго Креста съ платою 35 рублей въ мѣсяцъ, а оптовые, съ запасами муки, крупы и т. п., одинъ—въ уступленномъ безплатно помѣщеніи г-жи Янчуковской, а другой—при общежитіи санитаровъ на Набережной улицѣ.

Отчетъ Иркутскаго Продовольственнаго склада

за шесть мѣсяцевъ 1905 года.

ПРИХОДЪ.

НАЗВАНІЕ ПРОДУКТОВЪ.	Поступило за все время.																			
					В Ы Д А Н О.															
					Лазарет. Краснаго Креста.				Санитар. поѣзд.				Военн. госпиталямъ.				Отправл. въ Харбинъ.			
	ВѢСЪ.		НА СУММУ.		ВѢСЪ.		НА СУММУ.		ВѢСЪ.		НА СУММУ.		ВѢСЪ.		НА СУММУ.		ВѢСЪ.		НА СУММУ.	
	Пуды.	Ф.	Руб.	К.	Пуды.	Ф.	Руб.	К.	Пуды.	Ф.	Руб.	К.	Пуды.	Ф.	Руб.	К.	Пуды.	Ф.	Руб.	К.
Мяса тушъ	7.348	24	28.227	95	5.306	25	20.502	55	45	—	184	50	—	—	—	—	—	—	—	—
Муки крупч. 1-й сортъ	3.345	—	5.584	—	2.543	—	4.233	87	—	—	—	—	—	—	—	—	—	—	—	—
„ „ 2-й „	975	—	1.400	—	750	—	1.116	75	—	—	—	—	—	—	—	—	—	—	—	—
„ картофельной	26	36	70	57	20	26	50	87	—	—	—	—	—	—	—	—	—	—	—	—
„ ржаной	1.967	17	2.079	55	1.789	5	1.880	97	—	—	—	—	—	—	—	—	—	—	—	—
Крупъ: гречневыхъ	383	6	741	24	147	—	264	60	40	4	78	20	—	—	—	—	—	—	—	—
„ пшенныхъ	1.255	—	2.510	—	347	—	694	—	205	—	410	—	—	—	—	—	—	—	—	—
„ овсяныхъ	1.157	—	2.314	—	101	—	202	—	15	25	31	25	—	—	—	—	—	—	—	—
„ ячневыхъ	458	10	978	7	183	19	400	50	—	—	—	—	—	—	—	—	—	—	—	—
„ рисовыхъ	844	35	2.736	90	112	5	448	—	3	—	12	—	—	—	—	—	—	—	—	—
„ перловыхъ	152	—	440	—	91	4	260	6	2	—	6	—	—	—	—	—	—	—	—	—
„ манныхъ	84	2	168	10	52	16	104	65	—	—	—	—	—	—	—	—	—	—	—	—
Макаронъ	426	24	2.090	34	130	25	650	34	1	20	7	45	—	—	—	—	—	—	—	—
Вермишели	50	—	260	—	46	—	233	—	1	—	5	—	—	—	—	—	—	—	—	—
Чая кирпич.	158	—	2.292	—	24	—	327	—	120	21	1.517	81	—	—	—	—	—	—	—	—
„ плиточн.	10	28	441	2	9	7	400	—	—	—	—	—	—	—	—	—	—	—	—	—
Сахара пилен.	3.097	—	21.211	68	530	29	3.710	12	293	—	1.758	—	—	—	—	—	1.030	—	7.124	—
Шоколада	—	20	60	—	1	9	29	40	—	—	—	—	—	—	—	—	—	—	—	—
Кофе	26	16	647	52	8	17	235	90	2	13	65	10	—	10	7	—	—	—	—	—
Цикоріи	—	15	1	50	—	9	—	90	—	—	—	—	—	—	—	—	—	—	—	—
Гороха	490	10	540	48	43	18	47	58	—	—	—	—	—	—	—	—	—	—	—	—
Грибовъ сухихъ	6	8	248	—	5	8	208	—	—	—	—	—	—	—	—	—	—	—	—	—
Фасоли	40	—	40	—	28	—	28	—	—	—	—	—	—	—	—	—	—	—	—	—
Масла топленаго	124	38	1.849	30	109	26	1.609	65	—	—	—	—	—	—	—	—	—	—	—	—
„ экспорта	159	—	2.250	—	157	34	2.220	—	2	—	30	—	—	—	—	—	—	—	—	—
„ горчичнаго	100	—	1.200	—	17	—	204	—	—	—	—	—	—	—	—	—	—	—	—	—
„ подсолнечнаго	10	—	80	—	10	—	80	—	—	—	—	—	—	—	—	—	—	—	—	—
Уксусной эссенціи	5	36	99	20	3	3	55	35	—	—	—	—	—	—	—	—	—	—	—	—
Лавроваго листа	2	6	15	70	1	6	6	90	—	—	—	—	—	—	—	—	—	—	—	—
Перца	1	—	24	—	—	—	—	—	—	—	—	—	—	—	—	—	—	—	—	—
Горчицы	2	32	19	60	—	32	9	60	—	—	—	—	—	—	—	—	—	—	—	—
Лимоновъ	1.830 шт.	—	93	90	830 шт.	—	49	80	40	—	2	40	—	—	—	—	—	—	—	—
Клюквеннаго экстракта	21	—	1.275	—	12	35	772	50	8	—	12	—	—	—	—	—	—	—	—	—
Фруктовъ сухихъ компот.	123	28	783	—	39	11	313	16	—	—	—	—	—	—	—	—	—	—	—	—
Зелени сухой	531	31	6.471	90	73	18	1.013	50	1	—	12	—	—	—	—	—	—	—	—	—
Мыла простого	378	—	1.520	13	235	38	981	70	36	23	144	48	—	—	—	—	—	—	—	—
Мыла туалет. и карбол.	26	3/4	247	98	3	17	41	10	1	34	22	35	—	—	—	—	—	—	—	—
Овса	941	8	739	85	940 п.	—	739	70	—	—	—	—	—	—	—	—	—	—	—	—
Керосина	169	—	—	—	—	—	—	—	—	—	—	—	—	—	—	—	—	—	—	—
Свѣчей стеариновыхъ	31	19	346	23	26	30	293	80	—	2	—	45	—	—	—	—	—	—	—	—
Спичекъ	3.673 п.	—	250	36	240 п.	—	168	84	35 п.	—	2	27	—	—	—	—	—	—	—	—
Соли поварен.	300	—	189	—	300	—	189	—	—	—	—	—	—	—	—	—	—	—	—	—
Яицъ	90.795 шт.	—	2.355	—	90.795	—	2.355	—	—	—	—	—	—	—	—	—	—	—	—	—
Консервовъ мясныхъ	98 ящ.	—	1.176	—	22 ящ.	—	264	—	—	—	—	—	20	—	240	—	34 ящ.	—	480	—
„ овощныхъ	182 »	—	2.184	—	52 »	—	384	—	3 1/2 ящ.	—	42	—	—	—	—	—	100 »	—	1.200	—
Молока сгущеннаго	206 »	—	1.428	80	40 »	—	192	—	66 »	—	316	80	—	—	—	—	99 »	—	475	50
Консервовъ закусочн.	170 бан.	—	93	50	1706 бан.	—	93	50	—	—	—	—	—	—	—	—	—	—	—	—
Сухарей чайныхъ	22	11	178	20	18	33	150	60	3	17	27	40	—	—	—	—	—	—	—	—
„ ржаныхъ	—	—	—	—	—	—	—	—	—	—	—	—	—	—	—	—	—	—	—	—
Бисквитъ	10	10	82	—	6	16	51	30	—	17	3	40	—	12	2	40	—	—	—	—
Сушекъ	—	—	—	—	—	—	—	—	—	—	—	—	—	—	—	—	—	—	—	—
Конфектъ	5	25	63	70	—	20	6	—	—	22	6	60	—	—	—	—	—	—	—	—
Пряниковъ	—	20	6	—	—	—	—	—	—	20	6	—	—	—	—	—	—	—	—	—
Вина картофельнаго	607	—	208	52	606	—	208	28	—	—	—	—	—	—	—	—	—	—	—	—
„ церковнаго	—	—	—	—	—	—	—	—	—	—	—	—	—	—	—	—	—	—	—	—
„ кахетинскаго	6.277 бут.	—	2.510	80	2.354 бут.	—	941	60	657	—	262	40	162 бут.	—	84	80	1.600 бут.	—	640	—
„ лечеб. бѣлаго	118 »	—	47	20	98 »	—	39	20	20 бут.	—	8	—	—	—	—	—	—	—	—	—
„ Рислингъ	—	—	—	—	—	—	—	—	—	—	—	—	—	—	—	—	—	—	—	—
„ Амазань	—	—	—	—	—	—	—	—	—	—	—	—	—	—	—	—	—	—	—	—
„ Мадера	761 »	—	768	70	452 »	—	497	20	122 »	—	134	20	25 »	—	27	50	—	—	—	—
„ Коньякъ русскій	381 »	—	513	10	212 »	—	233	20	50 »	—	55	—	9 »	—	9	90	—	—	—	—
„ „ итальянск.	—	—	—	—	—	—	—	—	—	—	—	—	—	—	—	—	—	—	—	—
„ Шампанское	101 »	—	151	50	12 »	—	18	—	—	—	—	—	—	—	—	—	—	—	—	—
„ Вермутъ	66 »	—	—	—	66 »	—	—	—	—	—	—	—	—	—	—	—	—	—	—	—
Ликеровъ	18 »	—	—	—	—	—	—	—	—	—	—	—	—	—	—	—	—	—	—	—
Водки	144 »	—	61	92	45 »	—	19	35	96 бут.	—	41	28	—	—	—	—	—	—	—	—
Табака махорки	91	25	792	89	12	8	97	60	50	25	405	—	3	21	28	20	—	—	—	—
„ листоваго	—	—	—	—	—	—	—	—	—	—	—	—	—	—	—	—	—	—	—	—
„ офицерскаго	8	14	318	—	5	17	213	84	—	2	2	16	—	—	—	—	—	—	—	—
Папиросъ	200.600 шт.	—	731	20	61 т.	—	152	50	—	—	—	—	—	—	—	—	—	—	—	—
Гильзъ	592.550 »	—	266	78	238.000	—	160	10	10.000	—	7	—	5.000	—	3	50	—	—	—	—
Папиросн. курит. бумаги	8.774 пач.	—	87	74	1.340	—	13	40	6.590 кн.	—	65	98	624 кн.	—	6	24	—	—	—	—
Бумаги писчей	13 ст.	—	19	50	5 ст.	—	7	50	1 ст.	—	1	50	—	—	—	—	—	—	—	—
„ почтовой	200 пач.	—	65	82	44 п.	—	11	—	30 п.	—	7	50	1 п.	—	—	25	—	—	—	—
Конвертовъ	649 »	—	55	50	85 »	—	12	75	64 »	—	6	40	4 п.	—	—	60	—	—	—	—
Сала свинаго	178	25	1.071	75	9	36	59	40	—	—	—	—	—	—	—	—	—	—	—	—
Солонины	260	31	651	94	257	29	648	—	—	—	—	—	—	—	—	—	—	—	—	—
Капусты кислой	196	8	78	48	196	8	78	48	—	—	—	—	—	—	—	—	—	—	—	—
Хлѣба бѣлаго	911	19	1.412	—	911	19	1.412	—	—	—	—	—	—	—	—	—	—	—	—	—
„ чернаго	335	14	335	35	335	14	335	35	—	—	—	—	—	—	—	—	—	—	—	—
Чернильницъ	—	—	—	—	—	—	—	—	—	—	—	—	—	—	—	—	—	—	—	—
Ножей складныхъ	—	—	—	—	—	—	—	—	—	—	—	—	—	—	—	—	—	—	—	—
Нитокъ катушечн.	1.649 шт.	—	109	26	232	—	15	57	—	—	—	—	120 шт.	—	8	—	—	—	—	—
„ „ прим.	—	—	—	—	—	—	—	—	—	—	—	—	—	—	—	—	—	—	—	—
Гребней и гребенокъ	229	—	—	—	170	—	—	—	—	—	—	—	17	—	—	—	—	—	—	—
Всего	—	—	110.633	22	—	—	53.447	72	—	—	5.699	88	—	—	418	39	—	—	9.919	50

Помѣщенія

продовольственнаго склада Краснаго Креста въ г. Иркутскѣ, на углу Дегтевской и Луговой ул., д. Янчуковской и на углу Баснинской и Почтамтской ул., д. Грязнухиной.

	Длина и ширина зданій.	Высота до потолка.	Объемъ.	
			Квадр. саж.	Кубич. саж.
А. Отпускной складъ				
въ д. Грязнухиной, на углу Почтамтской и Баснинской улицъ.				
Подвальный этажъ съ русскими печами.				
1) Крупа, соль, свекла, вино.	3,66 × 3,41	1	12,48	12,48
2) Кофе, овощи, консервы, шоколадъ, табакъ, гильзы и пр.	3,85 × 2,08	1	8	8
Б. Матеріальный складъ				
въ д. Янчуковской, по Дегтевской ул.				
1) Въ нижнемъ этажѣ, во дворѣ, безъ печей.	4,75 × 3,91	1,41	18,57	26,18
а) сахаръ, крупа, мука, вино.				
2) Во второмъ этажѣ, безъ печей.	3,51 × 3,51	1,25	12,31	15,38
Овесъ, табакъ, геркулесъ, сало и пр.				
3) Съ улицы, въ нижнемъ этажѣ, безъ печей . . . . Крупа, соль, овесъ, мука.	3,66 × 3,66	1,33	13,39	17,8

Съ 1905 года такой же продовольственный складъ былъ открытъ въ городѣ Иркутскѣ при управленіи санитарно-эвакуаціонной части. Съ весны 1905 года краснокрестные лазареты получали бѣлый (1 руб. 55 коп. за пудъ) и черный (1 р. за пудъ) хлѣбъ изъ хлѣбопекарни поручика Грелерова, который являлся поставщикомъ для всѣхъ лазаретовъ. Недостававшіе припасы (мука, мясо, овесъ и т. п.) въ складѣ Краснаго Креста можно было получать въ складѣ военнаго вѣдомства. Коменданты военно-санитарныхъ поѣздовъ широко пользовались правомъ брать все необходимое для поѣздовъ изъ склада Краснаго Креста до тѣхъ поръ, пока, начальникъ санитарной части узнавъ, что, благодаря этому, на поѣздахъ остаются большіе остатки, не предложилъ управленію Главноуполномоченнаго прекратить всякія выдачи комендантамъ, которые непрочь были за счетъ Краснаго Креста сберегать значительныя поѣздныя суммы и представлять ихъ въ экономіи.

Д-ръ Ванахъ, старш. врачъ лазарета Имени Государыни Императрицы Маріи Ѳеодоровны. 3-й Кауфманскій отрядъ.

Нельзя не отмѣтить, что частыя смѣны администраціи продовольственнаго склада Краснаго Креста отражались неблагопріятно на его дѣятельности; веденіе такого склада требуетъ особыхъ хозяйственныхъ познаній и не каждый изъ уполномоченныхъ могъ принять на себя трудныя обязанности завѣдывающаго складомъ. Долгое время всѣ учрежденія Краснаго Креста получали припасы безъ расцѣнки, а это создало затрудненіе при вычисленіи конечной стоимости отпущенныхъ предметовъ въ лазаретахъ, питательныхъ пунктахъ и т. д. Оцѣнка сдѣлана при открытіи склада и тогда только врачи въ ежемѣсячныхъ продовольственныхъ отчетахъ стали вводить полную сумму затраченныхъ денегъ. Стоимость продуктовъ въ гор. Иркутскѣ, по времени, сильно колебалась, въ зависимости отъ продолженія войны; въ 1904 году цѣны были вдвое или даже втрое ниже цѣнъ, которыя держались въ 1905 году. Если взять стоимость продовольствія въ такихъ мѣстахъ, какъ Челябинскъ и Мысовая, то, понятно, громадная разница цѣнъ будетъ зависѣть отъ мѣстоположенія лазарета: чѣмъ восточнѣе лазаретъ, тѣмъ дороже содержаніе его. Говоря о довольствіи въ лазаретахъ Краснаго Креста, необходимо сказать, что питаніе больныхъ и раненыхъ было одною изъ главныхъ заботъ администраціи лазаретовъ. Приказъ начальника санитарной части отъ 6-го Апрѣля 1905 г., за № 14, о «пожарскихъ котлетахъ», которыми, будто бы, кормили во всѣхъ лазаретахъ Краснаго Креста, указываетъ только на то, что столъ въ нашихъ лазаретахъ не только больнымъ, но и военному начальству пришелся по вкусу, а если бы Красный Крестъ вздумалъ во всемъ подражать военному

вѣдомству, то, прежде всего, онъ уклонился бы отъ своей задачи, давать больному и раненому то, чего военное вѣдомство, по недостатку своихъ средствъ, давать не можетъ. Въ лазареты Краснаго Креста для леченія направлялись, что признавалъ и самъ г.-м. Хлыновскій, *трудно-больные* или *тяжело-раненые,* требовавшіе для поправленія своего здоровья особой обстановки и обильнаго питанія. Поэтому означенный приказъ мы къ руководству не приняли: не къ уменьшенію или ухудшенію пищи должна стремиться администрація лазаретовъ, а къ достиженію выработаннаго больничнымъ режимомъ хорошаго стола. Замѣчательно, что отзывы военно-медицинскаго инспектора Сибирскаго военнаго округа (приказъ № 102 отъ 5 Ноября 1905 г.) о томъ же самомъ говорятъ иное: «Въ лазаретѣ Прохоровской мануфактуры въ Омскѣ отпускалось по ³/₄ фунта мяса больному, то же и на сборномъ пунктѣ въ гор. Омскѣ, а между тѣмъ люди бывали всегда довольны, а въ нѣкоторыхъ госпиталяхъ (военныхъ) при полномъ вѣсѣ мяса заявлены претензіи. Пища, кромѣ питательной, должна быть и вкусной». Вообще говоря, столъ зависѣлъ отъ условій мѣста дѣятельности; лазареты, содержавшіеся на средства Главнаго Управленія Россійскаго Общества Краснаго Креста, придерживались приблизительно одинаковыхъ нормъ питанія и расходовъ. Особенное вниманіе обращено было управленіемъ Главноуполномоченнаго на ежемѣсячную отчетность лазаретовъ. Особый уполномоченный ген.-маіоръ Н. П. Бобровскій, просматривая ежемѣсячные отчеты врачей, представлялъ въ управленіе свое заключеніе о каждомъ отчетѣ; управленіе, съ своей стороны, на очередномъ двухнедѣльномъ совѣщаніи старшихъ врачей, предлагало обсудить то или другое замѣчаніе относительно расходовъ по какому-либо лазарету. Конечно спеціальность лазарета, напримѣръ, заразные бараки, гдѣ молоко, яйца и т. п. пища были необходимы, значительно повышала стоимость продовольствія въ такихъ лазаретахъ. Если со стороны завѣдывавшихъ и были нѣкоторыя увлеченія, то они исчезали послѣ совмѣстнаго обсужденія врачами цѣлесообразности принятой мѣры; постановленія этихъ совѣщаній всегда сдерживали порывы къ излишествамъ. Въ правильной, сравнительно, постановкѣ хозяйственной части въ Иркутскомъ раіонѣ и удовлетворительно организованной отчетности я обязанъ трудамъ и заботливости моихъ помощниковъ Ф. Ф. Алексѣева, М. А. Суковкина, Ф. Ф. Бухмейера и М. О. Дворжецкаго-Богдановича, которые съ неизмѣнною энергіею помогали мнѣ разбираться въ сложной дѣятельности учрежденій Краснаго Креста Сибирскаго раіона, а во время моихъ разъѣздовъ, не имѣя иногда, благодаря желѣзнодорожной и почтово-телеграфной забастовкѣ, физической возможности получать отъ меня указанія, никогда не терялись и самостоятельно распоряжались ввѣренными имъ частями до моего возвращенія съ полнымъ успѣхомъ.

О снабженіи лазаретовъ предметами изъ матеріальнаго склада говорить здѣсь много не приходится, такъ какъ объ операціяхъ этого склада подробно изложено въ отчетѣ уполномоченнаго Ф. Ф. Алексѣева. Когда складъ нахо-

дился на переселенческой вѣткѣ, посылки изъ Россіи носили случайный характеръ и многихъ вещей для лазаретовъ не было. Недостававшія въ первое время вещи пріобрѣтались каждымъ лазаретомъ самостоятельно; въ Александровской каторжной тюрьмѣ были заказаны желѣзныя кровати, посуда покупалась у мѣстныхъ торговцевъ и т. д. Дѣятельность матеріальнаго склада подробно описана въ упомянутомъ отчетѣ, здѣсь же я считаю необходимымъ лишь сказать нѣсколько словъ о каталогахъ Исполнительной Коммисіи или, лучше сказать о снабженіи лазаретовъ больничнымъ бѣльемъ. Количество больничнаго бѣлья опредѣляется не количествомъ коекъ, а оборотомъ больныхъ въ лазаретѣ, характеромъ его спеціальности и быстротою чистки бѣлья. Эти условія каталогомъ во вниманіе не приняты; того количе-

Сестры 3-го Кауфманскаго отряда за приготовленіемъ бинтовъ.

ства смѣнъ бѣлья, которое указано въ каталогѣ, какъ скоро опытъ показалъ, недостаточно и лишь благодаря избытку въ складахъ присланнаго «эвакуаціоннаго» *) и лазаретнаго бѣлья, снабженіе лазаретовъ бѣльемъ было поставлено удовлетворительно. Поэтому впредь необходимо, чтобы въ такихъ каталогахъ было оговорено, *при какихъ условіяхъ на войнѣ* разсчитываются *среднія* нормы оборотовъ больничнаго бѣлья; необходимо затѣмъ предоставить каждому лазарету опредѣлить, сообразно съ его родомъ и мѣстомъ дѣятельности, минимумъ количества какъ больничнаго бѣлья, такъ и прочихъ предметовъ одежды и соотвѣтственно усиливать, если нужно, его запасъ съ начала его дѣятельности, не ожидая спѣшныхъ требованій, когда недостатокъ бѣлья уже отражается на больныхъ. Нѣкоторые отряды, предвидя всякія случайности на мѣстѣ будущаго служенія, вовсе не придержи-

*) *Эвакуаціоннымъ* бѣльемъ называлось бѣлье, не подходившее ни по матеріалу, ни по размѣру къ установленнымъ образцамъ лазаретнаго бѣлья.

вались каталога и прибыли съ достаточными запасами съ мѣста снаряженія.

Медицинское оборудованіе отрядовъ было самое разнообразное, смотря по источнику снабженія и предполагаемой спеціальности лазарета. Полное медицинское оборудованіе пришлось дѣлать намъ самимъ только въ тѣхъ немногихъ случаяхъ, когда открывались лазареты сборнаго состава. Во время дѣятельности лазаретовъ, всѣ недостающіе медикаменты и инструменты покупались самими лазаретами, если въ Иркутскомъ складѣ ихъ не было. Снабженіе военныхъ госпиталей и военно-санитарныхъ поѣздовъ, какъ видно изъ отчетовъ аптечнаго и матеріальнаго складовъ, зависѣло отъ постановки этого дѣла въ военномъ вѣдомствѣ. Пересмотръ медицинскаго каталога военнаго вѣдомства является мѣрою неотложною, такъ какъ требованія жизни далеко опередили соображенія составителей существующаго каталога, придерживаясь котораго нельзя примѣнять наиболѣе усовершенствованныхъ инструментовъ, аппаратовъ и т. п., а также новѣйшихъ средствъ, которыя теперь употребляетъ каждый врачъ.

Относительно *аптечнаго* склада Краснаго Креста надлежитъ обратить вниманіе на слѣдующее. Недостатки его зависѣли, главнымъ образомъ, отъ того, что невыработанные штаты персонала постоянно ставили складъ въ зависимость отъ случайныхъ работниковъ; незначительное вознагражденіе провизора, его помощниковъ и т. д. были причиной того, что складъ рисковалъ остаться вовсе безъ необходимыхъ работниковъ. Съ другой стороны, снабженіе всѣмъ необходимымъ по каталогу Краснаго Креста не всегда отвѣчало требованіямъ врачей. На будущее время желательно не придерживаться буквально неполнаго каталога, а предоставить центральному складу въ С.-Петербургѣ высылать то, что требуется управленіемъ Главноуполномоченнаго. Во-вторыхъ, управленію Главноуполномоченнаго должно бы быть предоставлено право устанавливать тотъ или иной штатъ служащихъ, сообразуясь при назначеніи жалованья съ мѣстными условіями; въ противномъ случаѣ, складъ никогда не въ состояніи быть коммисіоннымъ, какъ о томъ не разъ высказывались врачи Краснаго Креста.

Иркутскъ. Институтская дача; лѣтнее помѣщеніе лазарета Имени Государыни Императрицы Маріи Ѳеодоровны.

Относительно выдачи предметовъ изъ складовъ Краснаго Креста было установлено, что преимуществомъ выбора пользуются учрежденія Краснаго Креста, такъ какъ многіе предметы присылались исключительно для послѣднихъ. Такое правило все время соблюдалось въ Иркутскихъ складахъ Краснаго Креста и не вызывало никакихъ нареканій. Но выдача изъ складовъ Краснаго Креста военно-

лечебнымъ заведеніямъ всегда зависѣла отъ усмотрѣнія военнаго начальства. Такъ, Иркутская эвакуаціонная коммисія, въ концѣ 1904 года, въ лицѣ старшаго врача коммисіи, заявила Главноуполномоченному о запрещеніи военнымъ врачамъ пользоваться услугами аптечнаго склада Краснаго Креста, за ненадобностью, будто-бы, этого склада для военныхъ госпиталей, но военные врачи, продолжавшіе обращаться въ нашъ складъ, доказали противное, и такое запрещеніе вскорѣ было снято; отпускъ изъ склада сталъ производиться на прежнихъ основаніяхъ всѣмъ учрежденіямъ военнаго вѣдомства. Дѣятельнымъ и всегда находчивымъ въ трудныя минуты помощникомъ моимъ по медицинской части былъ уполномоченный д-ръ А. Н. Червенцовъ, особенно проявившій свою распорядительность и мужество при защитѣ нашего аптечнаго склада, во время разгрома, въ Декабрѣ 1905 г., толпою бунтовщиковъ и грабителей Глазковскаго предмѣстья.

Доставленіе больныхъ и раненыхъ съ санитарныхъ поѣздовъ и сборнаго пункта въ лазареты Краснаго Креста и обратно производилось самымъ различнымъ образомъ. Въ первое время, когда не были готовы заказанные экипажи, больные перевозились на простыхъ телѣгахъ и переносились на носилкахъ мѣстной работы. Лѣтомъ 1904 г., когда стала выясняться необходимость упорядочить дѣло доставленія больныхъ со сборнаго пункта въ Иркутскѣ въ лазареты и обратно, были выписаны и получены отъ исполнительной комиссіи носилки-кровати инженера Москвина. Эти носилки замѣняли иногда кровати въ лазаретахъ, какъ это имѣло мѣсто осенью 1904 г. во временныхъ монастырскихъ госпиталяхъ въ гор. Иркутскѣ. На средства Краснаго Креста были сдѣланы экипажи при лазаретахъ всей западной линіи отъ Иркутска до Томска и Челябинска включительно. Кругобайкальскіе лазареты не имѣли обозовъ, такъ какъ находились вблизи вокзаловъ: до поѣзда больные шли пѣшкомъ или доставлялись на носилкахъ. Заказанные и исполненные въ Иркутскѣ фургоны для перевозки раненыхъ оказались, какъ и въ Томскѣ, неудобными. Недостатокъ обоза въ Иркутскѣ сказался осенью 1904 г., когда наплывъ раненыхъ послѣ Ляояна потребовалъ усиленныхъ средствъ перевозки. Предложеніе частнаго предпринимателя Волкова перевозить со сборнаго пункта въ Иркутскѣ въ лазареты каждаго человѣка за 50 коп. было принято, по обсужденіи этого предложенія на совѣщаніи врачей 25 Ноября 1904 г. Но Волковъ не долго выдержалъ взятый имъ подрядъ, и лазареты, попрежнему, стали вести это дѣло «хозяйственнымъ способомъ», т. е. доставлять больныхъ на собственныхъ лошадяхъ. Зимними экипажами для перевозки были спеціально сдѣланныя сани, а къ веснѣ 1905 г. получены были финляндскія двуколки, пожертвованныя ЕЯ ИМПЕРАТОРСКИМЪ ВЕЛИЧЕСТВОМЪ ГОСУДАРЫНЕЙ ИМПЕРАТРИЦЕЙ МАРІЕЙ ѲЕОДОРОВНОЙ. Для порядка всѣ прибывавшія на сборный пунктъ подводы изъ лазаретовъ были подчинены уполномоченному В. Н. Киршбауму, который, по телефону со сборнаго или переселенческаго пунктовъ, извѣщалъ лазареты о назначенныхъ въ нихъ

больныхъ и размѣщалъ больныхъ въ экипажи для доставленія въ соотвѣтствующіе лазареты. При такой системѣ перевозки въ нѣкоторыхъ большихъ лазаретахъ приходилось содержать лишнихъ лошадей, которыя обслуживали лазареты, не имѣвшіе собственныхъ перевозочныхъ средствъ. Одно время было рѣшено поставить весь обозъ на сборномъ пунктѣ, выстроивъ для этого сарай, и пользоваться лошадьми дружинъ государственнаго ополченія. По недостатку мѣста, устройство сарая не могло быть осуществлено, а опытъ вскорѣ показалъ, что пользоваться лошадьми дружинъ невозможно, такъ какъ ихъ недостаточно для цѣлей сборнаго пункта. Обозъ, находившійся весной 1905 г. на сборномъ пунктѣ, состоялъ изъ 4 двуколокъ, на 3 больныхъ каждая, одного двухмѣстнаго и двухъ трехмѣстныхъ экипажей, считая, такимъ образомъ, въ распоряженіи сборнаго пункта 7 экипажей на 20 больныхъ и соотвѣтствующій кадръ санитаровъ. Обозъ обслуживалъ какъ лазареты Краснаго Креста, такъ и военнаго вѣдомства. Просьба Главноуполномоченнаго о присылкѣ Исполнительною Коммисіею спеціальныхъ фургоновъ Лефевра могла быть исполнена лишь къ концу лѣта 1905 года, когда острая нужда въ нихъ уже миновала. Я ихъ передалъ санитарно-эвакуаціонной части, которая, вмѣстѣ съ ними имѣла 3 четверочныхъ омнибуса, на 12 человѣкъ каждый, и 6 фургоновъ, на 8 человѣкъ каждый. Но вообще обозъ не игралъ въ раіонѣ особенной роли при эвакуаціи больныхъ, такъ какъ въ Кругобайкальскихъ и Западныхъ лазаретахъ необходимость особаго обоза не ощущалась; только въ Иркутскѣ, гдѣ происходило скопленіе оставшихся для леченія людей, существовалъ при сборномъ пунктѣ организованный обозъ и то не въ видѣ самостоятельнаго учрежденія.

Иркутскъ. Институтская дача. Лазаретъ Имени Государыни Императрицы Маріи Ѳеодоровны. 3-й Кауфманскій отр.

Вопросъ объ *отопленіи* лазаретовъ и прочихъ учрежденій Краснаго Креста былъ благопріятно разрѣшенъ еще въ Мартѣ 1904 года, благодаря любезному отношенію Лѣсного Департамента, который распорядился изъ лѣсныхъ дачъ Государственныхъ Имуществъ предоставлять въ распоряженіе Краснаго Креста дрова по своей цѣнѣ, со сложеніемъ таксовой, по ВЫСОЧАЙШЕМУ повелѣнію, стоимости. Такимъ распоряженіемъ на средства Краснаго Креста были отнесены заготовка и доставка на мѣста, а также расходы лѣсныхъ чиновъ по этимъ операціямъ Краснаго Креста. Въ Іюнѣ 1904 г. былъ сдѣланъ первый заказъ для Иркутска 1.100 саж. дровъ, причемъ всѣ чины лѣсного вѣдомства, желая внести посильную лепту въ дѣло помощи больнымъ и раненымъ, рѣшили принять на свой счетъ тѣ собствен-

ные расходы, которые имъ приходилось производить, благодаря заказамъ Краснаго Креста. Цѣны на дрова въ Иркутской губерніи въ то время были назначены такія: считая перевозку по 60 коп. за кв. саж., одна кв. саж. съ заготовкой и доставкой сосновыхъ дровъ стоила 3 р. 25 к., лиственичныхъ 4 р. 25 к.; сажень березовыхъ дровъ въ Томскѣ, Каргатѣ, Каинскѣ—3 р. 50 к. и сажень сосновыхъ въ Томскѣ, Боготолѣ и Оби отъ 4 р. 30 к. до 5 р. безъ доставки. Таковы были цѣны на дрова въ 1904 г. лѣтомъ, но уже 29 Ноября того же года отъ Управленія Государственныхъ Имуществъ было получено увѣдомленіе, что за недостаткомъ рабочихъ рукъ въ Томской губерніи и западныхъ участкахъ Сибирской желѣзной дороги одна сажень дровъ съ доставкой обойдется 8 рублей. По этой цѣнѣ были произведены заготовки дровъ для всѣхъ учрежденій раіона на зиму 1904—1905 годовъ. Весной 1905 г. цѣны на рабочія руки вездѣ сильно повысились, почему то же управленіе отъ 4 Мая 1905 г. увѣдомило меня, что можно только поставлять сплавныя дрова стоимостью безъ доставки 4 р. сажень. При заказѣ дровъ 17 Декабря 1905 г. одна сажень въ Иркутскѣ лѣснымъ вѣдомствомъ опредѣлена для Краснаго Креста въ 5 руб. 75 к.

Изъ приведенныхъ данныхъ видно, что Красный Крестъ, несмотря на постепенное вздорожаніе дровъ въ Иркутскѣ по всей линіи, не нуждался въ нихъ и имѣлъ возможность, не прибѣгая къ мѣстнымъ рынкамъ—что, въ свою очередь, повліяло бы на увеличеніе стоимости дровъ,—всегда получать ихъ по сравнительно дешевой цѣнѣ отъ 3 руб. 25 коп. до 5 руб. 75 коп., въ Иркутскѣ, тогда какъ на рынкѣ погонная сажень березовыхъ дровъ доходила до 10—12 рублей. Управленіе санитарно—эвакуаціонной части, получивъ отъ управленія Государственныхъ Имуществъ отказъ взять поставку дровъ для нуждъ всѣхъ учрежденій военнаго вѣдомства, рѣшило, испросивъ кредитъ въ 200 тысячъ, вести дѣло хозяйственнымъ способомъ: команда рабочихъ рубила лѣсъ на снятыхъ дѣлянкахъ, а особый обозъ вывозилъ и доставлялъ дрова на мѣста назначенія. По свидѣтельству генералъ-маіора Хлыновскаго, даже такія лѣсныя операціи, прекращенныя по заключеніи мира, производились, благодаря стоявшимъ высокимъ цѣнамъ на дрова, съ большой выгодой для казны и оказавшійся излишекъ дровъ былъ безубыточно проданъ на мѣстномъ рынкѣ.

Привожу расходы Краснаго Креста, произведенные на заготовку дровъ.

I. **Кругобайкалье.**

а) Лазареты	4.551 р. —

II. **Иркутскъ.**

а) Лазареты	13.213 » 35 к.
б) Разныя учрежденія: склады, резервные отряды, общежитія и т. д.	3.565 » 37 »
Итого . .	16.778 р. 72 к.

III. Западный раіонъ.

а) Лазареты . . . . . 14.105 р. 96 к.

Всего . . 35.435 р. 68 к.

Освѣщеніе большинства лазаретовъ производилось керосиномъ. Въ концѣ 1904 года многіе лазареты испытывали въ немъ нужду, но за то не нуждались тѣ немногіе, которые освѣщались спиртомъ. Спиртъ получался изъ иркутскаго виннаго склада по установленнымъ для медицинскихъ цѣлей цѣнамъ; присланный Исполнительной Коммисіей денатураторъ портилъ спиртъ, который и отпускался изъ виннаго склада по особому листу для иркутскаго аптечнаго склада Краснаго Креста.

Для размѣщенія на время остановки въ Иркутскѣ отрядовъ Краснаго Креста, движеніе которыхъ въ первое время войны задерживалось усиленной перевозкой войскъ и военныхъ грузовъ, было занято частное помѣщеніе для ночлега 40 сестеръ и 40 санитаровъ, а въ Знаменскомъ женскомъ монастырѣ отведенъ былъ флигель для помѣщенія въ немъ до 50 сестеръ. Эти помѣщенія тогда были снабжены всѣмъ необходимымъ распоряженіемъ управленія Главноуполномоченнаго тѣми же способами, какъ и лазареты.

Когда, по окончаніи войны, началась эвакуація персонала съ Востока, что совпало съ желѣзнодорожной неурядицей вслѣдствіе октябрьской забастовки 1905 года, управленіе Главноуполномоченнаго, закрывъ Глазковскій лазаретъ, находившійся недалеко отъ вокзала въ Глазковскомъ предмѣстьи, устроило въ немъ общежитіе для проѣзжающихъ сестеръ милосердія, которыя изъ Иркутска отправлялись на западъ небольшими партіями и то благодаря особой записи. Съ цѣлью содѣйствовать болѣе успѣшному выѣзду персонала изъ Иркутска, приглашенъ былъ для этого особый агентъ, на обязанности котораго лежала вся отправка персонала Краснаго Креста. Въ Глазковскомъ общежитіи оставался персоналъ упраздненаго лазарета: старшая сестра Имшенецкая, 4—6 санитаровъ и проч. прислуга. Пріѣзжавшія сестры милосердія получали полное содержаніе отъ управленія Главноуполномоченнаго и жили до первой возможности выбраться изъ Иркутска въ Россію. Послѣ «Черкесскаго погрома» въ Глазковой, т. е. 20 Декабря 1905 года, Глазковское общежитіе временно перешло въ одинъ изъ пустовавшихъ бараковъ на переселенческомъ пунктѣ. Въ Январѣ 1906 года оно закрылось, такъ какъ необходимость въ немъ миновала: рѣка Ангара замерзла наканунѣ Рождества Христова и сообщеніе съ городскимъ берегомъ стало удобнымъ. Всѣ расходы по общежитію вошли въ общую вѣдомость расходовъ по раіону.

Ликвидація учрежденій Краснаго Креста началась какъ только былъ заключенъ миръ. Исполнительной Коммисіей была прислана инструкція съ общими указаніями о порядкѣ ея производства.

По распоряженію Главноуполномоченнаго, лазареты должны были составить три списка вещей: 1) собственныя вещи общинъ и комитетовъ для отправки обратно, 2) предметы, полученные изъ мѣстныхъ складовъ Краснаго Креста и купленные на мѣстѣ, для обратной сдачи въ склады, 3) вещи, непригодныя для продажи,—для уничтоженія. Но при этомъ, ни Главное Управленіе Краснаго Креста, ни я, не догадались предложить г.г. завѣдывавшимъ лазаретами составить списки вещей *съ оцѣнкой*, если таковая имъ извѣстна. Это упущеніе имѣло послѣдствіемъ то, что ни въ одномъ отчетѣ по лазарету не вычислена стоимость больного и больничнаго дня хозяйственнымъ и медицинскимъ оборудованіемъ.

При закрытіи лазаретовъ не обошлось безъ недоразумѣній съ управленіемъ санитарной части, которое, ссылаясь на п. б. ст. 7 Учрежд. санитарной части, потребовало предварительнаго разрѣшенія съ его стороны на закрытіе каждаго лазарета. Но, въ виду категорическаго требованія Главнаго Управленія Краснаго Креста о немедленномъ закрытіи всѣхъ лазаретовъ, управленіе Главноуполномоченнаго ограничилось тѣмъ, что каждый разъ увѣдомляло начальника санитарной части о предстоящемъ закрытіи того или другого лазарета. Ликвидація складовъ оказалась затруднительнѣе. Продовольственный складъ весь былъ распроданъ съ аукціона очень быстро и по выгоднымъ для Краснаго Креста цѣнамъ. Аптечный складъ также очень выгодно большую часть своихъ предметовъ продалъ мѣстнымъ дрогистамъ; часть же сгорѣла во время «Черкесскаго погрома». Но матеріальный складъ въ значительной своей части такъ и остался не распроданнымъ и былъ обращенъ въ постоянный складъ въ гор. Иркутскѣ; Исполнительная Коммисія постановила учредить складъ на 630 кроватей въ вѣдѣніи Восточно-Сибирскаго управленія, которому и передано оставшееся имущество матеріальнаго склада для продажи. Мѣстные торговцы, устраивая стачки на аукціонѣ, предлагали столь незначительныя цѣны, что продажа для Краснаго Креста могла быть только убыточна. Вообще октябрьская забастовка и позднѣйшіе безпорядки по линіи Сибирской желѣзной дороги отразились на ликвидаціи матеріальнаго склада. Канцелярія Главноуполномоченнаго была закрыта въ Мартѣ, а полное окончаніе дѣятельности Краснаго Креста въ Иркутскѣ затянулось до лѣта 1906 года. Ликвидація, за выѣздомъ моимъ въ Петербургъ, была возложена, съ правами Главноуполномоченнаго, на Тайн. Сов. Ф. Ф. Алексѣева, который съ полнымъ успѣхомъ дѣло это и завершилъ.

Иркутскъ. Институтская дача. Лазарета Именп Государыни Императрицы Маріи Ѳеодоровны. 3-й Кауфманскій отрядъ.

По окончаніи всей дѣятельности Краснаго Креста въ Сибирскомъ раіонѣ

и сдачи дѣлъ въ Главное Управленіе Россійскаго Общества Краснаго Креста докторомъ А. Н. Червенцовымъ 1-го Декабря 1906 года, остались непроданными Мысовскіе бараки*), а изъ подотчетныхъ лицъ не успѣли своевременно сдать отчеты переселенческіе чиновники по линіи отъ Иркутска до Томска и Омска **).

Заканчивая описаніе устройства и снаряженія лазаретовъ Краснаго Креста въ Сибирскомъ раіонѣ, нельзя не отвѣтить еще разъ на тѣ упреки, которые военное начальство дѣлало учрежденіямъ Краснаго Креста, обвиняя ихъ въ непозволительной, яко-бы, роскоши, губительно-де отзывавшейся на дисциплинѣ воинскихъ чиновъ, лежавшихъ въ лазаретахъ Краснаго Креста. Упреки эти несправедливы. Если и можно было наблюдать въ нѣкоторыхъ лазаретахъ извѣстное излишество, то оно зависѣло исключительно отъ воли жертвователей, а не исходило изъ принциповъ организаціи красно-крестныхъ учрежденій. Раздававшіяся жалобы больныхъ изъ лазаретовъ военнаго вѣдомства, стремленіе больныхъ и раненыхъ попасть въ наши лазареты объясняется, конечно, не сравненіемъ одинаково поставленнаго *леченія* въ военныхъ госпиталяхъ и лазаретахъ Краснаго Креста, а абсолютными недостатками военныхъ неподвижныхъ госпиталей, которые обусловливаются, прежде всего, ограниченностью ассигнованій, а затѣмъ и, можетъ быть главнымъ образомъ, тѣмъ, что *уходъ* за больными въ однихъ есть скучная и тяжелая *повинность* для низшаго персонала, а въ другихъ—въ большинствѣ случаевъ *добровольный* подвигъ; больной же солдатъ, послѣ перенесенныхъ въ походѣ и на войнѣ лишеній и страданій, особенно чувствителенъ къ доброму слову и заботливому участію и для неизбалованнаго инвалида немного надо, чтобы онъ былъ вполнѣ доволенъ, но этому немногому есть предѣлъ, за которымъ начинается ропотъ. «Пропаганда принциповъ Женевской конференціи 1863 года», писалъ одинъ изъ ярыхъ противниковъ организаціи Краснаго Креста (von Eschen, La charité en campagne et les ambulances de guerre. 1865) «ослабитъ безусловное довѣріе солдата къ попеченію о немъ начальства, довѣріе, въ которомъ онъ почерпаетъ свое беззаботное спокойствіе—источникъ храбрости и героизма; она затѣмъ, наброситъ на военную администрацію подозрѣніе въ безпечности и непредупредительности». Этотъ взглядъ, къ сожалѣнію, не исчезъ еще и у насъ.

Въ заключеніе этого отдѣла, по поводу другого рода нареканій на Красный Крестъ въ минувшую войну, умѣстно сказать нѣсколько словъ о *жертвованныхъ подаркахъ*, которые цѣлыми вагонами присылались въ Иркутскій складъ Краснаго Креста. Жертвователи, посылая изъ разныхъ мѣстъ Россіи подарки въ армію, не подозрѣвали, что такіе грузы шли крайне медленно, такъ какъ въ первую очередь по Сибирской магистрали двигались войска

---

*) Бараки эти пріобрѣтены военнымъ вѣдомствомъ въ 1908 г.

**) Въ теченіе 1907 г. и по этимъ отчетамъ счета закончены.

и пересылались воинскіе грузы, а потомъ уже эшелоны Краснаго Креста. Медленность доставки привела къ тому, что подарки, назначенные къ Пасхѣ 1904 года, въ видѣ мѣшечковъ съ надписью Х. В., мы получали въ Иркутскѣ лѣтомъ и даже осенью того же года; цѣлые вороха жареныхъ гусей, поросятъ и проч. живности, предназначавшейся къ праздникамъ Рождества Христова 1904 года, прибыли въ Мартѣ 1905 года. Изъ этого положенія пришлось выйти тѣмъ, что мелкіе подарки, если они были безъ обозначенія цѣли назначенія, роздали на елкахъ зимой 1904—5 годовъ, а живность переслали партіями въ Харбинъ съ обратно идущими туда военно-санитарными поѣздами, которые, однако, неохотно брали такой скоропортящійся грузъ. Въ прессѣ неоднократно приходилось читать, что подарки не доходили по назначенію, но совершенно не объяснялось, почему это происходило. Между тѣмъ, Красный Крестъ постоянно испытывалъ нужду въ исправной пересылкѣ своихъ собственныхъ грузовъ, которые были необходимы для лечебныхъ заведеній, и потому подарки приходилось пересылать въ Иркутскъ съ обратными санитарными поѣздами, такъ какъ въ эшелонахъ Краснаго Креста для нихъ не оказывалось мѣста и они залеживались въ попутныхъ складахъ. Вообще, движеніе грузовъ оставляло желать многаго. Въ первый періодъ войны, до открытія Кругобайкальской желѣзной дороги, переправой отрядовъ и грузовъ черезъ озеро Байкалъ завѣдывали особые уполномоченные, сначала Волоколамскій предводитель дворянства кн. С. Б. Мещерскій, а затѣмъ Зубцовскій предводитель дворянства Ѳ. Ѳ. Бухмейеръ и не мало труда и хлопотъ имъ стоило розыскивать наши грузы по пути и двигать изъ Иркутска.

Г) Отчетность и медицинская статистика.

Условія денежной отчетности въ 1904 г.—Измѣненіе ихъ въ 1905 г.—Медицинская отчетность.—Сроки доставленія свѣдѣній.—Отсутствіе выработанныхъ формъ.

Однимъ изъ главныхъ условій, отъ которыхъ зависитъ правильная дѣятельность лазаретовъ, является правильно поставленное хозяйство лазарета. Въ нашихъ лазаретахъ хозяйство вели или уполномоченные или особо приглашенныя для этого лица или старшія сестры милосердія, а передъ управленіемъ Главноуполномоченнаго въ расходахъ по содержанію лазаретовъ ежемѣсячно отчитывались старшіе врачи или уполномоченные, которые завѣдывали хозяйствомъ. Сознавая важность своевременнаго поступленія *денежной отчетности* по всѣмъ учрежденіямъ Краснаго Креста, управленіе Главноуполномоченнаго предложило, въ цѣляхъ единообразія, лазаретамъ, содержавшимся на средства Главнаго Управленія Об-

щества Краснаго Креста, придерживаться одного порядка въ доставленіи отчетности: не позднѣе 10 числа слѣдующаго за отчетнымъ мѣсяцемъ лазаретъ долженъ былъ присылать хозяйственный отчетъ и оправдательные къ нему документы. На содержаніе лазаретовъ старшіе врачи или уполномоченные получали авансы и въ оправданіе расходовъ по лазарету передъ полученіемъ слѣдующихъ авансовъ представляли въ управленіе, въ видѣ оправдательныхъ документовъ, расписки въ полученіи отъ нихъ денегъ. Въ виду того, что на всѣхъ переселенческихъ пунктахъ существовала своя хозяйственная отчетность, веденіе хозяйства въ лазаретахъ Краснаго Креста на этихъ пунктахъ, по соглашенію съ представителями переселенческой организаціи, предоставлено было завѣдывавшимъ пунктами; кредиты переводились въ Челябинскъ и Омскъ; раіонными переселенческими чиновниками и уполномоченными Краснаго Креста Пилкинымъ и Рѣзниченко вся отчетность и оправдательные документы пересылались изъ Челябинска и Омска въ Иркутскъ. Однако, такой способъ доставленія отчетности и обезпеченія во время нужными суммами переселенческихъ пунктовъ привелъ къ тому, что, вслѣдствіе дальности разстоянія между пунктами и Омскомъ, Омскомъ и Иркутскомъ, всегда происходили затрудненія въ переводѣ кредитовъ изъ Иркутска. Благодаря послѣднему обстоятельству, нѣкоторые лазареты, какъ, напримѣръ, Иркутскій и Тулуновскій, не разъ поставлены были въ крайне затруднительно положеніе и принуждены были прибѣгать къ денежнымъ займамъ на сторонѣ. Такой порядокъ не могъ не обратить на себя вниманія управленія Главноуполномоченнаго, которое весной 1905 г. предложило переселенческимъ лазаретамъ Восточнаго участка отсчитываться непосредственно съ нимъ и получать кредиты не черезъ Рѣзниченко, а черезъ Иркутскъ. Хотя такое распоряженіе и вызывало нѣкоторое отступленіе отъ общей постановки дѣла на переселенческихъ пунктахъ, но оно оправдывалось вполнѣ цѣлесообразностью мѣры: отъ Иркутска до Омска и обратно—времени на пересылку документовъ требовалось не менѣе двухъ недѣль, а такая непроизводительная трата времени на пересылку задерживала и полученіе лазаретами авансовъ иногда на мѣсяцъ.

Медицинская отчетность, благодаря тому, что глубокій тылъ армій не былъ подчиненъ военно-полевому управленію, была не особенно сложна, хотя и доставляла много хлопотъ лазаретамъ, не имѣвшимъ отдѣльныхъ канцелярій: для Иркутской эвакуаціонной коммисіи необходимо было доставлять постоянно свѣдѣнія о числѣ свободныхъ мѣстъ; для этого лазареты Кругобайкалья присылали особой формы карточки, лазареты западнаго раіона телеграфировали перемѣны въ числѣ больныхъ, а лазареты гор. Иркутска ежедневно, по телефону, сообщали о числѣ свободныхъ мѣстъ эвакуаціонной коммисіи и управленію Главноуполномоченнаго. О появленіи острозаразныхъ заболѣваній лазареты обязаны были тотчасъ же сообщать въ управленіе. Изъ управленія, по средамъ и субботамъ, въ эвакуаціонную коммисію посылались письменныя свѣдѣнія о числѣ свободныхъ мѣстъ въ Кругобай-

кальѣ; кромѣ того, разъ въ недѣлю, по субботамъ, туда же доставлялись еженедѣльныя свѣдѣнія о числѣ свободныхъ мѣстъ въ лазаретахъ раіона Иркутской эвакуаціонной коммисіи. Кромѣ свѣдѣній о числѣ свободныхъ коекъ, лазареты доставляли въ управленіе Главноуполномоченнаго свѣдѣнія о движеніи больныхъ, съ указаніемъ числа проведенныхъ дней съ 1 по 15 и съ 15 по 30—31 каждаго отчетнаго мѣсяца; въ этихъ таблицахъ сообщались также данныя о движеніи больныхъ со дня открытія лазарета съ указаніемъ всѣхъ проведенныхъ дней. Было замѣчено, что указываемые дни, проведенные со дня открытія лазарета, не соотвѣтствовали дѣйствительности, благодаря ошибкамъ при переносахъ дней съ одного двухнедѣльнаго періода на слѣдующій. Мѣсячная санитарная вѣдомость по формѣ VII военнаго вѣдомства доставлялась отъ 1 до 20 слѣдующаго за отчетнымъ мѣсяца; составленная изъ присланныхъ ежемѣсячныхъ одна общая по формѣ VII вѣдомость 20-го числа каждаго мѣсяца посылалась въ Исполнительную Коммисію.

Иркутскъ. Институтская дача. Раненые японцы въ лазаретѣ Имени Государыни Императрицы Маріи Ѳеодоровны.

Говоря объ отчетности какъ денежной, такъ отчасти и медицинской, нельзя не пожалѣть, что формы ея своевременно не были выработаны и управленію Главноуполномоченнаго пришлось путемъ постепеннаго опыта вырабатывать то, что должно было быть установлено заранѣе. Формы денежной отчетности, принятыя для больницъ лучшихъ земскихъ организацій, у насъ примѣнены не были и потому постатейная стоимость больного и больничнаго дня отдѣломъ бухгалтеріи при управленіи Главноуполномоченнаго совершенно не имѣлась въ виду. Прежде всего, управленію осталась неизвѣстной сумма затраченныхъ средствъ на оборудованіе пріѣхавшихъ отрядовъ, неизвѣстна даже теперь, т. е. спустя слишкомъ три года послѣ ихъ формированія, стоимость снаряженія хозяйственнаго, медицинскаго и т. д. Указанный недостатокъ особенно явился ощутительнымъ при составленіи общаго отчета по лазаретамъ всего раіона. Вторымъ недостаткомъ было то, что не все было расцѣнено на мѣстѣ. Такъ, всѣ зданія переселенческихъ пунктовъ и прочія, отданныя также безплатно Красному Кресту, и мною своевременно оцѣнены не были; поэтому, затраты по найму зданій и приспособленію подъ лазаретъ при вычисленіи стоимости помѣщенія на одну кровать или одного больного въ каждомъ лазаретѣ требовали бы оговорки. Это можно было бы устранить, если бы съ самаго начала, имѣя въ виду окончательную отчетность, была введена условная стоимость всего въ Красный Крестъ жертвуемаго, незави-

симо отъ того, заключается ли жертва въ безплатномъ помѣщеніи или въ предметахъ хозяйственнаго и медицинскаго оборудованія. То же надо сказать и о вещахъ, поступавшихъ въ склады; только продовольственный складъ ввелъ расцѣнку предметовъ довольствія, чѣмъ существенно облегчилъ веденіе продовольственной отчетности. Полныхъ каталоговъ матеріальнаго и медицинскаго склада съ подробной оцѣнкой всѣхъ предметовъ мы не имѣли и тѣмъ были лишены возможности дать денежный отчетъ о предметахъ, отпущенныхъ какому либо лазарету. Между тѣмъ, только приведеніе къ рублю всѣхъ израсходованныхъ предметовъ вполнѣ освѣтило бы всѣ затраты, какія падали на одну кровать и одного больного. Уполномоченнымъ, завѣдывавшимъ Иркутскимъ складомъ, Ф. Ф. Алексѣевымъ была сдѣлана попытка получить полный каталогъ съ расцѣнкой всѣхъ полученныхъ имъ въ Иркутскѣ предметовъ, но попытка эта успѣха не имѣла. По этому поводу уполномоченный Алексѣевъ представилъ мнѣ слѣдующія соображенія:

Иркутскъ. Институтская дача. Лазаретъ Имени Государыни Императрицы Маріи Ѳеодоровны. 3-й Кауфманскій отрядъ.

«Результатъ каждой операціи выражается въ цифровыхъ выводахъ, опредѣляющихъ ея стоимость по приходу и по расходу какъ денежнаго оборота, такъ и матеріальнаго, представляющаго собою лишь видоизмѣненіе того же денежнаго оборота.

При обширныхъ оборотахъ, независимо отъ опредѣленія общей стоимости, представляется необходимымъ опредѣлять стоимость по отдѣльнымъ частнымъ подраздѣленіямъ.

Для полученія данныхъ по каждому опредѣленію и счетоводство по матеріальнымъ оборотамъ ведется съ показаніемъ стоимости вещей и матеріаловъ, что неизбѣжно его усложняетъ и вызываетъ необходимость поручать это дѣло опытному, дорого оплачиваемому, бухгалтеру, найти котораго на окраинахъ почти невозможно и во всякомъ случаѣ значительно увеличиваетъ издержки и его веденіе.

Почти тѣхъ-же, или точнѣе весьма близкихъ къ нимъ, результатовъ можно достигнуть, не осложняя матеріальнаго счетоводства складовъ добавленіемъ опредѣленія стоимости, заведя въ центральномъ управленіи не-

большое общее счетоводство о цѣнности поступающихъ матеріаловъ и вещей для составленія такъ называемаго прейсъ-куранта средней ихъ стоимости, по которому въ концѣ операціи было бы возможно опредѣлить среднюю стоимость каждаго рода вещей и матеріаловъ. При наличности подобнаго прейсъ-куранта представляется возможнымъ путемъ простого перемноженія показанныхъ по отчетамъ складовъ итоговъ прихода и расхода вещей на среднюю цѣну ихъ сдѣлать опредѣленіе ихъ общей стоимости, а затѣмъ присоединять таковое къ денежнымъ оборотамъ.

Въ центральномъ же управленіи должно вестись счетоводство по опредѣленію средней стоимости вещей и матеріаловъ, покупаемыхъ на мѣстахъ ихъ потребленія, равно какъ и опредѣленіе средней стоимости пожертвованій, сдѣланныхъ туда же помимо центральнаго управленія. Матеріалы для этого счетоводства должны быть періодически доставляемы мѣстными управленіями, первыя по дѣйствительной стоимости пріобрѣтенія, а вторыя по соображенію съ прейсъ-курантомъ имѣющихся въ данное время въ центральномъ складѣ вещей. Для составленія этихъ матеріаловъ должны быть высланы въ складъ изъ центральнаго управленія прейсъ-куранты, а въ нѣкоторыхъ случаяхъ и образцы.

Введеніе условной стоимости помѣщеній и отпускаемыхъ предметовъ изъ складовъ на будущее время имѣло бы значеніе при вычисленіи стоимости снаряженія и содержанія лазаретовъ въ разныхъ мѣстахъ; условная стоимость показала бы, сколько стоитъ лазаретъ въ такомъ то мѣстѣ, въ такое то время и при такихъ то обстоятельствахъ, а дѣйствительная сумма затратъ была бы извѣстна, благодаря указанію безплатныхъ статей расхода. Черезъ кассу Главноуполномоченнаго прошла только часть денегъ, затраченныхъ на лазареты и проч. учрежденія за все время ихъ существованія. Имѣя въ виду вычисленіе стоимости каждаго больного во всѣхъ лазаретахъ по отдѣльнымъ статьямъ, каковы: 1) обстановка и все хозяйственное оборудованіе: бѣлье, одежда и проч., 2) медицинское оборудованіе: медикаменты, перевязочный матеріалъ и проч., 3) разные расходы: канцелярскіе, отправка отрядовъ и т. д., 4) предметы продовольствія: консервы, припасы, 5) жалованье персонала, подъемныя, суточныя и проч., 6) продовольствіе въ пути командированнаго на Востокъ отряда, 7) прочее содержаніе: отопленіе обозъ,—мы принуждены были за недостающими данными обратиться въ Главное Управленіе Россійскаго Общества Краснаго Креста *). Исполнительная Коммисія, авансируя и уплачивая въ 1904 году за расходы по снаряженію отрядовъ нѣкоторыхъ общинъ, могла имѣть и подробные отчеты въ израсходованіи ассигнованныхъ денегъ, но оказалось, что отчеты отъ мѣстныхъ учрежденій еще въ то время не всѣ были представлены и просимыхъ мною свѣдѣній я не получилъ. Такимъ образомъ, вмѣсто подробной

*) 15 Августа 1906 года.

таблицы расходовъ по каждому лазарету, мы можемъ дать вѣрныя цифры стоимости на кровать помѣщенія *во всемъ раіонѣ* и стоимость продовольственнаго дня *въ большинствѣ* лазаретовъ. Безвозвратный расходъ на одну кровать помѣщеніемъ обошелся въ 87 р. 63 к.; если допустить возвратъ отъ продажи Мысовскихъ бараковъ хотя половины ихъ стоимости, то безвозвратная стоимость кровати выразится 72 р. 96 к., тогда какъ въ восточную войну въ тылу одна кровать обошлась въ 78 р. 68 к.

Вѣдомость о произведенныхъ расходахъ на продовольствіе больныхъ и персонала лазаретовъ, содержавшихся на средства Краснаго Креста въ Русско-Японскую войну 1904—1905 г.г. въ Сибирскомъ раіонѣ.

Наименованіе лазаретовъ:	Израсходовано на продовольствіе.						Стоимость продовольствіемъ.		
	Персонала: врачи, сестры милосердія, санитары, проч. служащ.		Больныхъ: офицеровъ и нижнихъ чиновъ.		ВСЕГО.		Одного больного.		Одного больничнаго дня.
	Руб.	К.	Руб.	К.	Руб.	К.	Руб.	К.	Коп.
Временный эвакуаціонный въ Мысовой	2.438	50	1.652	64	4.101	14	3	92	23,5
Черноморскій въ Мысовой	1.669	59	1.160	11	2.829	70	7	16	50,9
Царскосельскій въ Мысовой	2.812	47	5.302	67	8.115	14	18	38	67,4
Временный Кр. Кр. на ст. Мурино	335	56	131	41	466	97	17	32	35,8
Имени М. П. Родзянко на ст. Мурино	1.996	—	2.138	—	4.134	—			50
4 кауфманскій въ Слюдянкѣ и Култукѣ	8.689	67	13.144	80	21.834	47	17	11	51,0
Рязанскій въ Маритуѣ	8.848	86	9.527	10	18.375	96	12	94	51,4
На переселенческомъ пунктѣ въ Иркутскѣ	9.731	87 1/2	16.280	16 1/2	26.012	04	10	41	42,2
Имени А. Л. Бекель въ Иркутскѣ	4.795	39	5.595	12	10.390	51	17	90	46,1
3 Кауфманскій въ Иркутскѣ	8.505	81	20.055	50	28.561	31	21	51	39,0
2 Евгеніевскій — Знаменское отдѣленіе въ Иркутскѣ	7.448	96	10.687	01	18.135	97	22	54	46,1
2 Евгеніевскій—Владимірское отдѣленіе въ Иркутскѣ	6.193	56	11.166	31	17.359	87	16	44	35,9
5 Кауфманскій въ Иркутскѣ	8.509	52	11.901	59	20.411	11	22	66	44,6
Могилевскій въ Иркутскѣ	4.762	72	10.604	56	15.367	28	25	12	47,0
Глазковскій въ Иркутскѣ	2.349	15	4.042	57	6.391	72	12	47	45,7
3 Херсонскій въ Иркутскѣ	739	79	1.077	51	1.817	30	9	97	47,8
Тулуновскій переселенческій	176	14	6.064	03	6.240	17	8	57	42,9
Канскій »	181	—	3.267	36	3.448	36	12	86	43,4
Ольгинскій »	193	50	2.487	72	2.681	22	18	68	37,3
Красноярскій »	589	61	1.762	22	2.351	83	22	30	38,8
Ачинскій Стар. »	337	32	1.165	49	1.502	81	6	51	23,8
Ачинскій Нов. »	384	88	1.000	95	1.385	83	10	53	29,1
Боготольскій »	—	—	915	37 1/2	915	37 1/2	23	47	87,8
Обскій »	80	72	2.294	20	2.374	92	6	93	19,2
Татарскій »	—	—	218	86	218	86	7	22	27,3
Омскій »	—	—	3.201	19 1/2	3.201	19 1/5	7	14	25,1

Примѣчаніе: 1) При вычисленіи стоимости одного больного и больничнаго дня были приняты во вниманіе и посторонніе въ каждомъ лазаретѣ, за исключеніемъ переселенческихъ, такъ какъ ихъ содержаніе вошло въ сумму расхода на продовольствіе нижнихъ чиновъ и офицеровъ.

2) На всѣхъ переселенческихъ пунктахъ въ больницахъ лежали переселенцы, содержавшіеся на кредиты Переселенческаго Управленія; нахожденіе въ больницахъ постороннихъ и воинскихъ чиновъ, благодаря веденію одного хозяйства на пунктахъ, удешевляло стоимость продовольствія послѣднихъ.

Вычислить полную стоимость одного больного и больничнаго дня можно только среднюю по всѣмъ лазаретамъ, принявъ въ разсчетъ всю сумму затраченныхъ средствъ управленіемъ Главноуполномоченнаго. Стоимость одного больного—около 80 р., а больничнаго дня—2 р. 50 к. Но эта стоимость приблизительная, такъ какъ при вычисленіи ея не приняты во вниманіе суммы, прошедшія черезъ кассу Исполнительной Коммисіи. Такимъ образомъ, объ индивидуальности лазаретовъ можно судить по отчетамъ врачей; мы же могли только составить таблицу стоимости продовольствія по ежемѣсячнымъ продовольственнымъ отчетамъ.

Изъ этой таблицы видно, что, начиная съ Мысовой, стоимость больничнаго дня (продовольствіе) постепенно, хотя и съ колебаніями по мѣрѣ приближенія къ западу, падаетъ; временный лазаретъ въ Мысовой нельзя принимать во вниманіе, такъ какъ отчетъ сданъ тогда, когда расцѣнокъ предметовъ продовольствія не было. Въ Иркутскѣ стоимость колеблется отъ 35 до 47 к.; на востокъ отъ него она повышается отъ 50 до 67 к., а въ западныхъ лазаретахъ понижается до 19 к. Журнальнымъ постановленіемъ военно-окружнаго совѣта Сибирскаго военнаго округа отъ 28 Сентября 1905 года (приказъ начальника санитарной части № 109 отъ 21 Ноября 1905 года) предписано посуточные оклады «для Иркутскихъ, Тельминскихъ, Александровскихъ запасныхъ госпиталей, на время съ 25 Сентября по 15 Ноября сего года, увеличить съ 37½ к. до 40 к. въ день на человѣка для нижнихъ чиновъ и соотвѣтственно для офицеровъ съ 75 к. до 80 к.; улучшенное для больныхъ питаніе сверхъ нормы допустить *какъ средство врачебное*, но съ тѣмъ условіемъ, чтобы оно назначалось лишь тѣмъ, кому это дѣйствительно необходимо по заключенію врачей, причемъ расходъ, вызываемый этою мѣрою, числился на особомъ счету и о возмѣщеніи этого расхода внесено было особое представленіе». Къ сожалѣнію, этотъ приказъ явился уже по закрытіи всѣхъ лазаретовъ Краснаго Креста, въ которыхъ питаніе понималось «какъ средство врачебное» во все время ихъ дѣятельности.

Канцелярія управленія Главноуполномоченнаго состояла изъ завѣдывающаго, которымъ былъ сначала уполномоченный М. О. Дворжецкій-Богдановичъ, а затѣмъ В. П. Пилкинъ, бухгалтера и его двухъ помощниковъ, одного дѣлопроизводителя и трехъ писцовъ; кромѣ этихъ лицъ, при канцеляріи управленія находились: письмоводитель медицинскаго стола, два бухгалтера, завѣдывавшихъ матеріальнымъ и продовольственнымъ складами, и агентъ, завѣдывавшій хозяйствомъ общежитія резервныхъ

Иркутскъ. Институтская дача. Лаз. Имени Государыни Императрицы Маріи Ѳеодоровны. 3-й Кауфманскій отр.

сестеръ милосердія. За время дѣятельности управленія Главноуполномоченнаго въ гор. Иркутскѣ переписка управленія выразилась 8.591 входящей и 8.595 исходящими бумагами; въ то же время проѣздныхъ и грузовыхъ свидѣтельствъ Краснаго Креста израсходовано нижеслѣдующее количество:

проѣздныхъ постоянныхъ.	1.433
» временныхъ	310
грузовыхъ бѣлыхъ.	1.032
» сѣрыхъ	213

Временными назывались свидѣтельства, выданныя въ гор. Иркутскѣ отъ имени управленія Главноуполномоченнаго Краснаго Креста, вслѣдствіе замедленія въ высылкѣ изъ С.-Петербурга постоянныхъ свидѣтельствъ.

Въ началѣ кампаніи, т. е. весной 1904 года, когда лазаретовъ въ гор. Иркутскѣ было мало, не было точно установлено, куда и какія свѣдѣнія по медицинской отчетности должны посылаться врачами лазаретовъ. Было упущено время для введенія признаваемой теперь наилучшей карточной системы регистраціи больныхъ и раненыхъ, что было вполнѣ возможно въ тыловомъ раіонѣ, и не было введено наиболѣе практичной формы исторій болѣзни. Объ аттестатахъ, которыми снабжались при выпискѣ изъ лазарета больные, лазареты долгое время не всѣ имѣли ясное представленіе. Военное вѣдомство и Исполнительная Коммисія иногда требовали экстреннаго доставленія свѣдѣній о движеніи больныхъ и раненыхъ, а остальныя стороны медицинской отчетности ускользнули отъ вниманія управленія Главноуполномоченнаго. При всякомъ желаніи знать что-либо, помимо двухнедѣльныхъ и мѣсячныхъ вѣдомостей, возникала переписка о доставленіи необходимыхъ свѣдѣній въ управленіе. Замѣченные недостатки, понемногу, исправлялись, но къ концу дѣятельности лазаретовъ стало ясно, что только цифры, помѣщенныя въ окончательныхъ отчетахъ врачей, заслуживаютъ довѣрія. Въ числѣ причинъ, породившихъ такіе недостатки, надо считать растянутость раіона и трудность доставленія свѣдѣній, невозможность исправить замѣченную ошибку въ отчетѣ отдаленнаго отъ Иркутска лазарета и, наконецъ, отсутствіе особыхъ канцелярій при лазаретахъ, какъ о томъ неоднократно заявляли врачи. Книги для записи больныхъ и раненыхъ не даютъ, конечно, полнаго освѣщенія картины болѣзни; поэтому отмѣтка: «выписался здоровымъ» есть синонимъ «выбылъ», да и «выбылъ» не значитъ эвакуированъ дальше въ Россію. Въ кругобайкальскихъ лазаретахъ, за исключеніемъ Мысовой, откуда выписывавшіеся забайкальцы ѣхали въ Коммисію въ Верхнеудинскъ, эвакуировались всѣ на санитарные поѣзда и прослѣдить ихъ судьбу невозможно. Въ Иркутскѣ эвакуируемые изъ лазаретовъ поступали на сборный пунктъ и не всегда лазарету былъ извѣстенъ результатъ Коммисіи. Поэтому невозможно составить таблицу уволенныхъ совсѣмъ, уволенныхъ въ запасъ или на поправку, отправленныхъ въ строй. и т. д.; въ книгахъ помѣчалось только: «выписанъ» или «переведенъ».

Такимъ образомъ, пребываніе въ лазаретѣ и эвакуація изъ него не указываетъ по отчетамъ на степень выздоровленія или вообще на успѣхи леченія. На основаніи сказаннаго, въ приводимыхъ въ настоящемъ отчетѣ таблицахъ формы VII вездѣ стоятъ двѣ рубрики «выписанъ» и «умеръ», «переведенъ» же есть въ немногихъ отчетахъ, когда послѣдніе, закрываясь, передавали своихъ больныхъ отрядамъ, заступавшимъ ихъ мѣсто. Разработка статистическаго матеріала по книгамъ даетъ очень мало; въ книгахъ не всегда подчеркнута основная болѣзнь; неизвѣстно, въ какомъ отношеніи стоитъ заболѣваніе, если это не раненіе, съ эвакуаціею съ поля сраженія; неизвѣстно также, гдѣ присоединилась инфекція по пути слѣдованія. Однѣ только цифры больныхъ и раненыхъ мало характеризуютъ эвакуаціонныя движенія и совершенно не имѣютъ значенія для опредѣленія заболѣваемости арміи; онѣ характеризуютъ дѣятельность госпиталя, не показывая числа болѣзней. Слѣдовательно, веденіе медицинской отчетности съ самаго начала кампаніи не имѣло у насъ надлежащаго направленія и на многіе вопросы, какъ, напримѣръ, гдѣ началось заболѣваніе, какую считать изъ болѣзней главной и т. д. въ настоящее время намъ отвѣтить нельзя такъ, какъ требуетъ задача учрежденія и современный взглядъ на отчетность. Клиническаго значенія отчеты врачей также не имѣютъ; тѣ врачи, которые задались цѣлью использовать матеріалъ въ какомъ-нибудь научномъ отношеніи, конечно, и вели соотвѣтственнымъ образомъ свои исторіи болѣзни. На собраніи иркутскихъ врачей, когда разбиралась программа заключительнаго отчета по лазаретамъ, было рѣшено, что § 8—«Казуистика и особые способы леченія» не должны быть помѣщаемы въ отчетахъ, такъ какъ требуютъ спеціальнаго описанія, не укладывающагося въ рамкахъ отчета. Кстати сказать, и самая форма, предложенная Исполнительной Коммисіей для заключительнаго отчета по каждому лазарету, представляется лишь сколкомъ программы годовыхъ отчетовъ запасныхъ госпиталей военнаго вѣдомства. Желая, по возможности, шире поставить вопросъ о необходимыхъ улучшеніяхъ на основаніи опыта войны, я лѣтомъ 1905 года обратился ко всѣмъ врачамъ съ письмомъ слѣдующаго содержанія.

«Въ виду лежащей на мнѣ обязанности представить обществу, по окончаніи кампаніи, подробный отчетъ о дѣятельности учрежденій Краснаго Креста отъ станціи Маньчжурія до Самары, я озабочиваюсь заблаговременнымъ собираніемъ необходимыхъ для сего матеріаловъ.

Зная же, по опыту, что одни числовыя статистическія данныя, драгоцѣнныя для спеціалиста-изслѣдователя, для большинства публики интереса не представляютъ, я, для освѣщенія и оживленія обязательно по циркулярамъ представляемыхъ свѣдѣній, обращаюсь ко всѣмъ моимъ сотрудникамъ съ просьбой—не отказать подѣлиться со мной, каждаго своими личными впечатлѣніями, замѣчаніями, выводами и заключеніями.

Поэтому прошу и всѣхъ врачей, принимающихъ участіе въ нашей общей работѣ и интересующихся ея исходомъ и послѣдствіями, съ полной

*

откровенностью, не стѣсняясь ни формой, ни объемомъ, сообщать мнѣ свои наблюденія по вопросамъ леченія, ухода, регистраціи, эвакуаціи больныхъ и раненыхъ, условій работы лазаретовъ Краснаго Креста въ нынѣшнюю кампанію, съ указаніемъ выдающихся случаевъ практики и вообще всего, что заслуживаетъ вниманія, какъ матеріалъ для оцѣнки нашей дѣятельности и соображеній о возможныхъ улучшеніяхъ въ постановкѣ дѣла помощи раненымъ и больнымъ воинамъ на будущее время».

Къ сожалѣнію, многіе врачи въ своихъ заключительныхъ отчетахъ не высказали своихъ соображеній о всѣхъ необходимыхъ улучшеніяхъ въ замѣченныхъ недостаткахъ; объясняется это, вѣроятно, тѣмъ, что большинству рядовыхъ работниковъ многое не было извѣстно, но, не смотря на то, что даже на послѣднемъ X Пироговскомъ съѣздѣ о дѣятельности Краснаго Креста и военнаго вѣдомства въ тылу не было ни одного доклада, можно надѣяться, что замѣченные нынѣ недостатки въ дѣятельности этихъ вѣдомствъ не повторятся, а послужатъ указаніями къ улучшенію впредь постановки частной помощи на войнѣ.

Переходя къ медицинской статистикѣ, я долженъ, прежде всего, отмѣтить, что такъ какъ въ дѣлѣ эвакуаціи и леченіи эвакуируемыхъ три отдѣла Сибирскаго раіона имѣли неодинаковое значеніе, какъ было уже объяснено, то, на основаніи составленныхъ таблицъ формы VII, оказалось, что *наибольшее число эвакуированныхъ лежало въ западномъ раіонѣ.*

Мѣстоположеніе лазаретовъ.	Больные.	Раненые.	Всѣхъ.
Кругобайкалье	2.503	1.289	3.792
Иркутскъ	3.766	2.382	6.148
Западный раіонъ	6.279	4.816	11.095

ОТЧЕТЪ О ДВИЖЕНІИ БОЛЬНЫХЪ

ВЪ КРУГОБАЙКАЛЬСКИХЪ ЛАЗАРЕТАХЪ КРАСНАГО КРЕСТА.

Съ Марта 1904 г. по 1 Декабря 1905 года.

I. Вѣдомость по болѣзнямъ.

Названія болѣзней.

			Состоящіе на дѣйствительной службѣ.												Прочіе больные.						Итого.					
			Офицеры.						Нижніе чины.																	
			Состояло.	Прибыло.	Выписано.	Переведено.	Умерло.	Осталось.	Состояло.	Прибыло.	Выписано.	Переведено.	Умерло.	Осталось.	Состояло.	Прибыло.	Выписано.	Переведено.	Умерло.	Осталось.	Состояло.	Прибыло.	Выписано.	Переведено.	Умерло.	Осталось.
		А.																								
1	I. Общія заразныя болѣзни.	Оспа настоящая и видоизмѣненная	—	—	—	—	—	—	—	—	—	—	—	—	—	—	—	—	—	—	—	—	—	—	—	—
2		Вѣтрянка (Varicella)	—	—	—	—	—	—	—	—	—	—	—	—	—	—	—	—	—	—	—	—	—	—	—	—
3		Корь	—	—	—	—	—	—	1	—	1	—	—	—	—	—	—	—	—	—	1	—	1	—	—	—
4		Скарлатина	—	—	—	—	—	—	—	—	—	—	—	—	1	—	1	—	—	—	1	—	1	—	—	—
5		Коклюшъ	—	—	—	—	—	—	—	—	—	—	—	—	—	—	—	—	—	—	—	—	—	—	—	—
6		Гриппъ и гриппозная пневмонія	1	—	1	—	—	—	71	—	65	3	3	—	13	—	13	—	—	—	85	—	79	—	3	—
7		Фолликулярная жаба	—	—	—	—	—	—	18	—	16	—	2	—	3	—	3	—	—	—	21	—	19	3	2	—
8		Брушпъ	—	—	—	—	—	—	—	—	—	—	—	—	—	—	—	—	—	—	—	—	—	—	—	—
9		Дифтеритъ	—	—	—	—	—	—	—	—	—	—	—	—	—	—	—	—	—	—	—	—	—	—	—	—
10		Тифъ брюшной	1	—	—	—	1	—	63	—	52	6	5	—	7	—	6	—	1	—	71	—	58	6	7	—
11		„ сыпной	—	—	—	—	—	—	10	—	8	—	2	—	2	—	1	—	1	—	12	—	9	—	3	—
12		„ возвратный	—	—	—	—	—	—	—	—	—	—	—	—	—	—	—	—	—	—	—	—	—	—	—	—
13		„ неопредѣленный и смѣшанный	—	—	—	—	—	—	1	—	1	—	—	—	1	—	1	—	—	—	9	—	9	—	—	—
14		Дизентерія (кровавый поносъ)	—	—	—	—	—	—	101	—	97	1	3	—	2	—	2	—	—	—	103	—	99	1	3	—
15		Эпидемическій гастроэнтеритъ	—	—	—	—	—	—	27	—	27	—	—	—	—	—	—	—	—	—	27	—	27	—	—	—
16		„ менингитъ	—	—	—	—	—	—	1	—	—	—	1	—	1	—	—	—	1	—	9	—	—	—	9	—
17		Холера туземная (nostras)	—	—	—	—	—	—	—	—	—	—	—	—	—	—	—	—	—	—	—	—	—	—	—	—
18		„ азіатская	—	—	—	—	—	—	—	—	—	—	—	—	—	—	—	—	—	—	—	—	—	—	—	—
19		Заушница эпидемическая	—	—	—	—	—	—	—	—	—	—	—	—	—	—	—	—	—	—	—	—	—	—	—	—
20		Рожа	—	—	—	—	—	—	15	—	15	—	—	—	5	—	5	—	—	—	20	—	20	—	—	—
21		Остеоміэлитъ	—	—	—	—	—	—	5	—	5	—	—	—	—	—	—	—	—	—	5	—	5	—	—	—
22		Гнилостное и гнойное зараженіе (послѣродовая горячка)	—	—	—	—	—	—	4	—	2	—	2	—	1	—	—	—	1	—	5	—	2	—	3	—
23		Острый сочленовный ревматизмъ	1	—	1	—	—	—	128	—	127	—	1	—	6	—	6	—	—	—	135	—	134	—	1	—
24		Цынга	—	—	—	—	—	—	99	—	98	1	—	—	3	—	3	—	—	—	103	—	101	1	1	—
25		Чума	—	—	—	—	—	—	—	—	—	—	—	—	—	—	—	—	—	—	—	—	—	—	—	—
26		Проказа (съ указаніемъ имени и фамиліи больного)	—	—	—	—	—	—	—	—	—	—	—	—	—	—	—	—	—	—	—	—	—	—	—	—
27		Сибирская язва	—	—	—	—	—	—	4	—	4	—	—	—	—	—	—	—	—	—	4	—	4	—	—	—
28		Сапъ	—	—	—	—	—	—	—	—	—	—	—	—	—	—	—	—	—	—	—	—	—	—	—	—
29		Укушеніе бѣшеными животными	—	—	—	—	—	—	—	—	—	—	—	—	—	—	—	—	—	—	—	—	—	—	—	—
30		Водобоязнь (только развившіяся формы)	—	—	—	—	—	—	—	—	—	—	—	—	—	—	—	—	—	—	—	—	—	—	—	—
31		Крупозная пневмонія	1	—	1	—	—	—	13	—	12	—	1	—	6	—	5	—	1	—	20	—	18	—	2	—
32		Бугорчатка легкихъ	—	—	—	—	—	—	43	—	37	2	4	—	3	—	1	—	2	—	40	—	38	2	—	—
33		„ прочихъ органовъ и тканей (золотуха)	—	—	—	—	—	—	2	—	2	—	—	—	—	—	—	—	—	—	2	—	2	—	—	—
		а)	—	—	—	—	—	—	—	—	—	—	—	—	—	—	—	—	—	—	—	—	—	—	—	—
		б)	—	—	—	—	—	—	—	—	—	—	—	—	—	—	—	—	—	—	—	—	—	—	—	—
		в)	—	—	—	—	—	—	—	—	—	—	—	—	—	—	—	—	—	—	—	—	—	—	—	—
		Итого . . .	**4**	—	**3**	—	**1**	—	**606**	—	**569**	**13**	**24**	—	**54**	—	**47**	—	**7**	—	**664**	—	**619**	**13**	**32**	—
		Б.																								
34		Сифилисъ первичный	—	—	—	—	—	—	—	—	—	—	—	—	—	—	—	—	—	—	—	—	—	—	—	—
35		„ кондиломатозный: а) recensa	—	—	—	—	—	—	1	—	1	—	—	—	1	—	1	—	—	—	2	—	2	—	—	—
		„ кондиломатозный: б) recidiva	—	—	—	—	—	—	6	—	6	—	—	—	—	—	—	—	—	—	6	—	6	—	—	—
36		„ туммозный	—	—	—	—	—	—	19	—	19	—	—	—	—	—	—	—	—	—	19	—	19	—	—	—
37		Мягкій шанкръ и его осложненія	—	—	—	—	—	—	5	—	5	—	—	—	1	—	1	—	—	—	6	—	6	—	—	—
38		Перелой и его осложненія	—	—	—	—	—	—	15	—	15	—	—	—	—	—	—	—	—	—	15	—	15	—	—	—
		Итого . . .	—	—	—	—	—	—	**46**	—	**46**	—	—	—	**2**	—	**2**	—	—	—	**48**	—	**48**	—	—	—
		В.																								
39		Перемежная лихорадка		—	—	—	—	—	49	—	48	1	—	—	3	—	3	—	—	—	52	—	51	1	—	—
40		Болотная кахексія		—	—	—	—	—	—	—	—	—	—	—	—	—	—	—	—	—	—	—	—	—	—	—
41		Прочія общія заразныя болѣзни		—	—	—	—	—	—	—	—	—	—	—	—	—	—	—	—	—	—	—	—	—	—	—
		Итого . . .		—	—	—	—	—	**49**	—	**48**	**1**	—	—	**3**	—	**3**	—	—	—	**52**	—	**51**	**1**	—	—

I. Вѣдомость по болѣзнямъ.

Названія болѣзней.

Состоящіе на дѣйствительной службѣ.

Офицеры. | Нижніе чины. | Прочіе больные. | ИТОГО.

№		Названія болѣзней	Офицеры: Состояло	Прибыло	Выписано	Переведено	Умерло	Осталось	Нижніе чины: Состояло	Прибыло	Выписано	Переведено	Умерло	Осталось	Прочіе больные: Состояло	Прибыло	Выписано	Переведено	Умерло	Осталось	ИТОГО: Состояло	Прибыло	Выписано	Переведено	Умерло	Осталось
42	II. Общія незаразныя болѣзни.	Англійская болѣзнь (рахитъ)	—	—	—	—	—	—	—	—	—	—	—	—	—	—	—	—	—	—	—	—	—	—	—	—
43		Анемія и бѣдная немочь	—	—	—	—	—	—	199	—	175	24	—	—	1	—	1	—	—	—	200	—	176	24	—	—
44		Прочія общія незаразныя болѣзни	1	—	1	—	—	—	4	—	4	—	—	—	—	—	—	—	—	—	5	—	5	—	—	—
		Итого	**1**	—	**1**	—	—	—	**203**	—	**179**	**24**	—	—	**1**	—	**1**	—	—	—	**205**	—	**181**	**24**	—	—
45	III. Новообразованія.	Ракъ, саркома и другія злокачественныя опухоли	—	—	—	—	—	—	3	—	3	—	—	—	2	—	2	—	—	—	5	—	5	—	—	—
46		Доброкачественныя опухоли	—	—	—	—	—	—	12	—	12	—	—	—	4	—	4	—	—	—	16	—	16	—	—	—
		Итого	—	—	—	—	—	—	**15**	—	**15**	—	—	—	**6**	—	**6**	—	—	—	**21**	—	**21**	—	—	—
47	IV. Паразитическія болѣзни.	Гнисты кишечныя	—	—	—	—	—	—	3	—	3	—	—	—	—	—	—	—	—	—	3	—	3	—	—	—
48		Эхинококкъ	—	—	—	—	—	—	—	—	—	—	—	—	—	—	—	—	—	—	—	—	—	—	—	—
49		Трихинозъ	—	—	—	—	—	—	—	—	—	—	—	—	—	—	—	—	—	—	—	—	—	—	—	—
50		Актиномикозъ	—	—	—	—	—	—	—	—	—	—	—	—	—	—	—	—	—	—	—	—	—	—	—	—
51		Чесотка	—	—	—	—	—	—	4	—	4	—	—	—	—	—	—	—	—	—	4	—	4	—	—	—
52		Парша	—	—	—	—	—	—	3	—	2	1	—	—	—	—	—	—	—	—	3	—	2	1	—	—
53		Прочія паразитическія болѣзни	—	—	—	—	—	—	1	—	—	1	—	—	—	—	—	—	—	—	1	—	—	1	—	—
		Итого	—	—	—	—	—	—	**11**	—	**9**	**2**	—	—	—	—	—	—	—	—	**11**	—	**9**	**2**	—	—
54	V.	Душевныя болѣзни	—	—	—	—	—	—	2	—	2	—	—	—	—	—	—	—	—	—	2	—	2	—	—	—
55	VI. Травматическія, химическія и термическія повражденія.	Ушибы (contusiones): а) отъ огнестрѣльн. оружія.	—	—	—	—	—	—	43	—	43	—	—	—	2	—	2	—	—	—	45	—	45	—	—	—
		б) „ холоднаго „	—	—	—	—	—	—	9	—	9	—	—	—	—	—	—	—	—	—	9	—	9	—	—	—
		в) прочіе	1	—	1	—	—	—	83	—	79	4	—	—	**15**	—	15	—	—	—	99	—	95	4	—	—
56		Раны: а) отъ огнестрѣльнаго оружія	1	—	1	—	—	—	1.004	—	979	3	22	—	8	—	6	—	2	—	1013	—	986	3	24	—
		б) „ холоднаго „	—	—	—	—	—	—	24	—	23	—	1	—	23	—	21	—	2	—	47	—	44	—	3	—
		в) прочія	1	—	1	—	—	—	17	—	16	1	1	—	9	—	9	—	—	—	27	—	26	—	1	—
57		Вывихи	—	—	—	—	—	—	4	—	4	—	—	—	2	—	2	—	—	—	6	—	6	—	—	—
58		Растяженія	—	—	—	—	—	—	16	—	15	1	—	—	—	—	—	—	—	—	16	—	15	1	—	—
59		Переломы: а) простые	1	—	1	—	—	—	52	—	47	3	2	—	12	—	11	—	1	—	65	—	59	3	3	—
		б) сложные	—	—	—	—	—	—	9	—	9	—	—	—	—	—	—	—	—	—	9	—	9	—	—	—
60		Внѣдреніе инородныхъ тѣлъ	—	—	—	—	—	—	—	—	—	—	—	—	—	—	—	—	—	—	—	—	—	—	—	—
61		Поврежденія отъ химическихъ дѣятелей	—	—	—	—	—	—	—	—	—	—	—	—	—	—	—	—	—	—	—	—	—	—	—	—
62		Ожоги	—	—	—	—	—	—	18	—	17	1	—	—	3	—	3	—	—	—	21	—	20	1	—	—
63		Отмороженія	—	—	—	—	—	—	4	—	4	—	—	—	—	—	—	—	—	—	4	—	4	—	—	—
64		Солнечный и тепловой ударъ	—	—	—	—	—	—	—	—	—	—	—	—	—	—	—	—	—	—	—	—	—	—	—	—
65		Прочія поврежденія	—	—	—	—	—	—	2	—	1	1	—	—	1	—	1	—	—	—	3	—	2	1	—	—
		Итого	**4**	—	**4**	—	—	—	**1.285**	—	**1.246**	**13**	**26**	—	**80**	—	**75**	—	**5**	—	**1.369**	—	**1.325**	**13**	**31**	—
66	VII. Отравленія.	Отравленіе спиртомъ: а) острое (Delirium tremens).	2	—	2	—	—	—	—	—	—	—	—	—	—	—	—	—	—	—	—	—	—	—	—	—
		б) хроническое	—	—	—	—	—	—	—	—	—	—	—	—	—	—	—	—	—	—	—	—	—	—	—	—
67		Профессіональныя отравленія (въ зависимости отъ ремесла)	—	—	—	—	—	—	—	—	—	—	—	—	—	—	—	—	—	—	—	—	—	—	—	—
68		Случайныя отравленія (минеральными, газообразными, растительными и животными ядами и птомаинами): а) окисью углерода	—	—	—	—	—	—	—	—	—	—	—	—	—	—	—	—	—	—	—	—	—	—	—	—
		б) другими ядами	—	—	—	—	—	—	1	—	—	—	1	—	1	—	1	—	—	—	2	—	1	—	1	—
		Итого	**2**	—	**2**	—	—	—	**1**	—	—	—	**1**	—	**1**	—	**1**	—	—	—	**4**	—	**3**	—	**1**	—
69	VIII. Пороки врожденные и пріобрѣтенные и недостатки развитія.	Грыжи	—	—	—	—	—	—	28	—	24	4	—	—	2	—	2	—	—	—	30	—	26	4	—	—
70		Сѣпота	—	—	—	—	—	—	2	—	2	—	—	—	—	—	—	—	—	—	2	—	2	—	—	—
71		Гаухонѣмота	—	—	—	—	—	—	—	—	—	—	—	—	—	—	—	—	—	—	—	—	—	—	—	—
72		Прочіе пороки и недостатки развитія	—	—	—	—	—	—	2	—	2	—	—	—	—	—	—	—	—	—	2	—	2	—	—	—
		Итого	—	—	—	—	—	—	**32**	—	**28**	**4**	—	—	**2**	—	**2**	—	—	—	**34**	—	**30**	**4**	—	—

I. Вѣдомость по болѣзнямъ.

Названія болѣзней.

			Состоящіе на дѣйствительной службѣ.												Прочіе больные.						ИТОГО.					
			Офицеры.						Нижніе чины.																	
			Состояло.	Прибыло.	Выписано.	Переведено.	Умерло.	Осталось.	Состояло.	Прибыло.	Выписано.	Переведено.	Умерло.	Осталось.	Состояло.	Прибыло.	Выписано.	Переведено.	Умерло.	Осталось.	Состояло.	Прибыло.	Выписано.	Переведено.	Умерло.	Осталось.
73	IX. Болѣзни отдѣльныхъ системъ и органовъ.	Болѣзни головного мозга: а) кровоизліяніе и закупорка сосудовъ головного мозга	—	—	—	—	—	—	3	—	3	—	—	—	3	—	2	—	1	—	6	—	5	—	1	—
		б) воспаленіе вещества мозга и его оболочекъ	—	—	—	—	—	—	—	—	—	—	—	—	—	—	—	—	—	—	—	—	—	—	—	—
		в) прочія болѣзни	—	—	—	—	—	—	—	—	—	—	—	—	—	—	—	—	—	—	—	—	—	—	—	—
74	А. Органическія болѣзни мозга и его оболочекъ.	Болѣзни спиннаго мозга: а) воспаленіе вещества мозга и его оболочекъ	—	—	—	—	—	—	1	—	1	—	—	—	—	—	—	—	—	—	1	—	1	—	—	—
		б) прочія болѣзни	—	—	—	—	—	—	—	—	—	—	—	—	—	—	—	—	—	—	—	—	—	—	—	—
75		Смѣшанныя забол҃ванія	—	—	—	—	—	—	—	—	—	—	—	—	—	—	—	—	—	—	—	—	—	—	—	—
		Итого	—	—	—	—	—	—	**4**	—	**4**	—	—	—	**3**	—	**2**	—	**1**	—	**7**	—	**6**	—	**1**	—
76	Б. Нервныя болѣзни.	Болѣзни периферической нервной системы	—	—	—	—	—	—	7	—	7	—	—	—	—	—	—	—	—	—	7	—	7	—	—	—
77		Падучая болѣзнь (эпилепсія)	—	—	—	—	—	—	19	—	19	—	—	—	2	—	2	—	—	—	21	—	21	—	—	—
78		Истерія и неврастенія	4	—	4	—	—	—	49	—	47	2	—	—	—	—	—	—	—	—	53	—	51	2	—	—
79		Виттова пляска	—	—	—	—	—	—	—	—	—	—	—	—	—	—	—	—	—	—	—	—	—	—	—	—
80		Периферическіе параличи	—	—	—	—	—	—	6	—	5	1	—	—	—	—	—	—	—	—	6	—	5	1	—	—
81		Прочія нервныя болѣзни	—	—	—	—	—	—	18	—	18	—	—	—	—	—	—	—	—	—	18	—	18	—	—	—
		Итого	**4**	—	**4**	—	—	—	**99**	—	**96**	**3**	—	—	**2**	—	**2**	—	—	—	**105**	—	**102**	**3**	—	—
82	В. Болѣзни кровеносной и лимфатической системъ.	Болѣзни сердца и его оболочекъ: а) болѣзни эндокардія и органическіе пороки сердца	1	—	1	—	—	—	41	—	38	—	3	—	3	—	2	—	1	—	45	—	41	—	4	—
		б) болѣзни сердечн. мышцы и сорочки	—	—	—	—	—	—	15	—	15	—	—	—	—	—	—	—	—	—	15	—	15	—	—	—
		в) прочія болѣзни	—	—	—	—	—	—	4	—	4	—	—	—	—	—	—	—	—	—	4	—	4	—	—	—
83		Болѣзни сосудовъ: а) воспалительныя заболѣв. венъ, лимфатическихъ сосудовъ и железъ	—	—	—	—	—	—	9	—	8	1	—	—	1	—	1	—	—	—	10	—	9	1	—	—
		б) расширеніе венъ нижн. конечностей	1	—	1	—	—	—	3	—	3	—	—	—	—	—	—	—	—	—	4	—	4	—	—	—
		в) расширеніе венъ яичка и сѣменного канатика	—	—	—	—	—	—	7	—	7	—	—	—	—	—	—	—	—	—	7	—	7	—	—	—
		г) прочія болѣзни	—	—	—	—	—	—	3	—	3	—	—	—	—	—	—	—	—	—	3	—	3	—	—	—
84		Прочія болѣзни этой группы	—	—	—	—	—	—	10	—	9	1	—	—	—	—	—	—	—	—	10	—	9	1	—	—
		Итого	**2**	—	**2**	—	—	—	**92**	—	**87**	**2**	**3**	—	**4**	—	**3**	—	**1**	—	**98**	—	**92**	**2**	**4**	—
85	Г. Болѣзни органовъ дыханія.	Болѣзни носовой полости и носоглоточнаго пространства	—	—	—	—	—	—	14	—	13	1	—	—	—	—	—	—	—	—	14	—	13	1	—	—
86		Воспаленіе дыхательныхъ путей (гортани, дыхательнаго горла и дыхательныхъ вѣтвей): а) острый бронхитъ	—	—	—	—	—	—	69	—	58	11	—	—	2	—	2	—	—	—	71	60	11	—	—	—
		б) прочія болѣзни дыхательныхъ путей	3	—	3	—	—	—	73	—	72	1	—	—	1	—	1	—	—	—	77	—	76	1	—	—
87		Катарральное воспаленіе легкихъ	—	—	—	—	—	—	15	—	13	1	1	—	3	—	2	—	1	—	18	—	15	1	2	—
			—	—	—	—	—	—	14	—	12	2	—	—	1	—	1	—	—	—	15	—	13	2	—	—
88		Воспаленіе подреберной плевы: а) сухое	—	—	—	—	—	—	4	—	4	—	—	—	4	—	4	—	—	—	8	—	8	—	—	—
		б) серозное	—	—	—	—	—	—	12	—	9	—	3	—	2	—	1	—	1	—	14	—	10	—	4	—
		в) гнойное	—	—	—	—	—	—	7	—	6	1	—	—	1	—	1	—	—	—	9	—	8	1	—	—
89		Прочія болѣзни этой группы	1	—	1	—	—	—	**208**	—	**187**	**17**	**4**	—	**14**	—	**12**	—	**2**	—	**226**	**60**	**154**	**6**	**6**	—
		Итого	**4**	—	**4**	—	—	—																		
90	Д. Болѣзни органовъ пищеваренія.	Болѣзни полости рта и зѣва: а) болѣзни зубовъ	—	—	—	—	—	—	4	—	3	1	—	—	—	—	—	—	—	—	4	—	3	1	—	—
		б) прочія болѣзни полости рта и зѣва	—	—	—	—	—	—	2	—	2	—	—	—	2	—	2	—	—	—	4	—	4	—	—	—
91		Желудочно-кишечный катарръ	—	—	—	—	—	—	309	—	289	19	1	—	5	—	5	—	—	—	314	—	294	19	1	—
92		Воспаленіе слѣпой кишки и окружающей клѣтчатки	—	—	—	—	—	—	26	—	23	2	1	—	1	—	1	—	—	—	27	—	24	2	1	—
93		Внутреннее ущемленіе кишекъ	—	—	—	—	—	—	—	—	—	—	—	—	—	—	—	—	—	—	—	—	—	—	—	—
94		Воспаленіе брюшины	—	—	—	—	—	—	6	—	3	—	3	—	2	—	—	—	2	—	8	—	3	—	5	—
95		Болѣзни печени и желчныхъ путей	1	—	1	—	—	—	11	—	9	2	—	—	2	—	3	—	—	—	15	—	13	2	—	—
96		Прочія болѣзни этой группы	—	—	—	—	—	—	157	—	152	5	—	—	7	—	6	—	1	—	164	—	158	5	1	—
		Итого	**1**	—	**1**	—	—	—	**515**	—	**481**	**29**	**5**	—	**20**	—	**17**	—	**3**	—	**536**	—	**499**	**29**	**8**	—

I. Вѣдомость по болѣзнямъ.

Названія болѣзней.

			Состояніе на дѣйствительной службѣ. Офицеры. Состояло.	Прибыло.	Выписано.	Переведено.	Умерло.	Осталось.	Нижніе чины. Состояло.	Прибыло.	Выписано.	Переведено.	Умерло.	Осталось.	Прочіе больные. Состояло.	Прибыло.	Выписано.	Переведено.	Умерло.	Осталось.	ИТОГО. Состояло.	Прибыло.	Выписано.	Переведено.	Умерло.	Осталось.
97	Е. Болѣзни мочевыхъ органовъ.	Воспаленіе почекъ	—	—	—	—	—	—	25	—	22	1	2	—	5	—	5	—	—	—	30	—	27	1	2	—
98		Воспаленіе мочевого пузыря	—	—	—	—	—	—	4	—	4	—	—	—	—	—	—	—	—	—	4	—	4	—	—	—
99		Камни почекъ и мочевого пузыря	—	—	—	—	—	—	2	—	2	—	—	—	—	—	—	—	—	—	2	—	2	—	—	—
100		Прочія болѣзни этой группы	—	—	—	—	—	—	6	—	6	—	—	—	3	—	3	—	—	—	9	—	9	—	—	—
		Итого	—	—	—	—	—	—	**37**	—	**34**	**1**	**2**	—	**8**	—	**8**	—	—	—	**45**	—	**42**	**1**	**2**	—
101	Ж. Болѣзни мужскихъ половыхъ органовъ.	а) Болѣзни яичка	—	—	—	—	—	—	7	—	7	—	—	—	—	—	—	—	—	—	7	—	7	—	—	—
		б) Прочія болѣзни этой группы	—	—	—	—	—	—	4	—	2	2	—	—	—	—	—	—	—	—	4	—	2	2	—	—
		Итого	—	—	—	—	—	—	**11**	—	**9**	**2**	—	—	—	—	—	—	—	—	**11**	—	**9**	**2**	—	—
102	З.	Болѣзни женскихъ половыхъ органовъ	—	—	—	—	—	—	—	—	—	—	—	—	—	—	—	—	—	—	—	—	—	—	—	—
103	И. Болѣзни костномышечной системы.	Мышечный ревматизмъ	—	—	—	—	—	—	162	—	134	27	1	—	5	—	5	—	—	—	167	—	139	27	1	—
104		Болѣзни надкостницы и костей	—	—	—	—	—	—	20	—	20	—	—	—	2	—	2	—	—	—	22	—	22	—	—	—
105		Воспаленіе суставовъ	—	—	—	—	—	—	23	—	22	1	—	—	1	—	1	—	—	—	24	—	23	1	—	—
106		Болѣзни слизистыхъ сумокъ и сухожильныхъ влагалищъ	—	—	—	—	—	—	3	—	2	1	—	—	1	—	1	—	—	—	4	—	3	1	—	—
107		Прочія болѣзни этой группы	—	—	—	—	—	—	6	—	6	—	—	—	—	—	—	—	—	—	6	—	6	—	—	—
		Итого	—	—	—	—	—	—	**214**	—	**184**	**29**	**1**	—	**9**	—	**9**	—	—	—	**223**	—	**193**	**29**	**1**	—
108	І. Болѣзни кожи и подкожной клѣтчатки.	Вереда	—	—	—	—	—	—	15	—	14	1	—	—	—	—	—	—	—	—	15	—	15	1	—	—
109		Флегмона	—	—	—	—	—	—	28	—	26	1	1	—	2	—	2	—	—	—	30	—	28	1	1	—
110		Язвы	—	—	—	—	—	—	24	—	23	1	—	—	1	—	1	—	—	—	25	—	24	1	—	—
111		Ногтоѣда	—	—	—	—	—	—	1	—	1	—	—	—	1	—	1	—	—	—	2	—	2	—	—	—
112		Экзема	—	—	—	—	—	—	22	1	20	2	—	—	—	—	—	1	—	—	22	—	20	2	—	—
113		Прочія болѣзни этой группы	—	—	—	—	—	—	28	—	27	—	—	—	—	—	—	—	—	—	28	—	27	—	1	—
		Итого	—	—	—	—	—	—	**118**	—	**111**	**5**	**2**	—	**4**	—	**4**	—	—	—	**122**	—	**115**	**5**	**2**	—
114	К. Болѣзни органовъ зрѣнія.	Конъюнктивитъ	—	—	—	—	—	—	16	—	9	7	—	—	—	—	—	—	—	—	16	—	9	7	—	—
115		Трахома	—	—	—	—	—	—	19	—	16	3	—	—	—	—	—	—	—	—	19	—	16	3	—	—
116		Прочія болѣзни этой группы	—	—	—	—	—	—	16	—	16	—	—	—	1	—	1	—	—	—	16	—	16	—	—	—
		Итого	—	—	—	—	—	—	**51**	—	**41**	**10**	—	—	**1**	—	**1**	—	—	—	**52**	—	**42**	**10**	—	—
117	Л. Болѣзни органовъ слуха.	Болѣзни наружнаго слухового прохода	—	—	—	—	—	—	15	—	15	—	—	—	—	—	—	—	—	—	15	—	15	—	—	—
118		„ средняго уха	—	—	—	—	—	—	141	—	**124**	16	1	—	—	—	—	—	—	—	141	—	124	16	1	—
119		Прочія болѣзни этой группы	—	—	—	—	—	—	6	—	4	2	—	—	—	—	—	—	—	—	6	—	4	2	—	—
		Итого	—	—	—	—	—	—	**162**	—	**143**	**18**	**1**	—	—	—	—	—	—	—	**162**	—	**143**	**18**	**1**	—
120	Х.	Болѣзни беременныхъ и послѣродовыя	—	—	—	—	—	—	—	—	—	—	—	—	1	—	1	—	—	—	1	—	1	—	—	—
121	XI.	Болѣзни, не вошедшія въ номенклатуру и неопредѣлен.	1	—	1	—	—	—	6	—	5	1	—	—	1	—	1	—	—	—	8	—	7	7	—	—
122	XII.	Роды	—	—	—	—	—	—	—	—	—	—	—	—	1	—	1	—	—	—	—	—	—	—	—	—
123	XIII.	На испытаніи	—	—	—	—	—	—	2	—	2	—	—	—	—	—	—	—	—	—	2	—	2	—	—	—
		Итого	**23**	—	**22**	—	**1**	—	**3.769**	—	**3.526**	**174**	**69**	—	**217**	—	**198**	—	**19**	—	**4.009**	—	**3.746**	**174**	**89**	—

II. Общая вѣдомость о больныхъ.

	Состояло.	Прибыло.	Выписано.	Переведено.	Умерло.	Осталось.
Состоящіе на дѣйствительной службѣ:						
Офицеры	23	—	22	—	1	—
Нижніе чины	3.769	—	3.526	174	69	—
Итого	**3.792**	—	**3.548**	**174**	**70**	—
Прочіе больные: Военно-плѣнныхъ	—	—	—	—	—	—
Прочіе больные: Гражданскаго вѣдомства	217	—	189	—	19	—
Итого	—	—	—	—	—	—
ВСЕГО	**4.009**	—	**3.746**	**174**	**89**	—

ОТЧЕТЪ О ДВИЖЕНІИ БОЛЬНЫХЪ

ВЪ ИРКУТСКИХЪ ЛАЗАРЕТАХЪ КРАСНАГО КРЕСТА.

Съ Марта 1904 г. по 1 Февраля 1906 года.

I. Вѣдомость по болѣзнямъ.

I. Общія заразныя болѣзни.

№	Названія болѣзней.	Состоящіе на дѣйствительной службѣ. Офицеры. Состояло.	Прибыло.	Выписано.	Переведено.	Умерло.	Осталось.	Нижніе чины. Состояло.	Прибыло.	Выписано.	Переведено.	Умерло.	Осталось.	Прочіе больные. Состояло.	Прибыло.	Выписано.	Переведено.	Умерло.	Осталось.	ИТОГО. Состояло.	Прибыло.	Выписано.	Переведено.	Умерло.	Осталось.
	А.																								
1	Оспа настоящая и видоизмѣненная	—	—	—	—	—	—	—	—	—	—	—	—	—	—	—	—	—	—	—	—	—	—	—	—
2	Вѣтрянка (Varicella)	—	—	—	—	—	—	—	—	—	—	—	—	—	—	—	—	—	—	—	—	—	—	—	—
3	Корь	—	—	—	—	—	—	—	—	—	—	—	—	—	—	—	—	—	—	—	—	—	—	—	—
4	Скарлатина	—	—	—	—	—	—	—	—	—	—	—	—	—	—	—	—	—	—	—	—	—	—	—	—
5	Коклюшъ	—	—	—	—	—	—	—	—	—	—	—	—	—	—	—	—	—	—	—	—	—	—	—	—
6	Грипп и гриппозная пневмонія	—	—	—	—	—	—	83	—	82	—	—	1	4	—	4	—	—	—	87	—	86	—	—	1
7	Фолликулярная жаба	—	—	—	—	—	—	4	—	4	—	—	—	3	—	3	—	—	—	7	—	7	—	—	—
8	Крупъ	—	—	—	—	—	—	—	—	—	—	—	—	—	—	—	—	—	—	—	—	—	—	—	—
9	Дифтеритъ	2	—	2	—	—	—	2	—	2	—	—	—	—	—	—	—	—	—	4	—	4	—	—	—
10	Тифъ брюшной	1	—	1	—	—	—	217	—	152	1	39	25	7	—	5	—	2	—	225	—	158	1	41	25
11	„ сыпной	—	—	—	—	—	—	9	—	8	—	1	—	—	—	—	—	—	—	9	—	8	—	1	—
12	„ возвратный	—	—	—	—	—	—	—	—	—	—	—	—	—	—	—	—	—	—	—	—	—	—	—	—
13	„ неопредѣленный и смѣшанный	—	—	—	—	—	—	1	—	1	—	—	—	—	—	—	—	—	—	1	—	1	—	—	—
14	Дизентерія (кровавый поносъ)	3	—	3	—	—	—	93	—	80	—	6	7	3	—	3	—	—	—	99	—	86	—	6	7
15	Эпидемическій гастроэнтеритъ	2	—	2	—	—	—	18	—	18	—	—	—	1	—	1	—	—	—	21	—	21	—	—	—
16	„ меланитъ	—	—	—	—	—	—	—	—	—	—	—	—	—	—	—	—	—	—	—	—	—	—	—	—
17	Холера туземная (nostras)	—	—	—	—	—	—	—	—	—	—	—	—	—	—	—	—	—	—	—	—	—	—	—	—
18	„ азіатская	—	—	—	—	—	—	—	—	—	—	—	—	—	—	—	—	—	—	—	—	—	—	—	—
19	Заушница эпидемическая	—	—	—	—	—	—	6	—	6	—	—	—	—	—	—	—	—	—	6	—	6	—	—	—
20	Рожа	—	—	—	—	—	—	16	—	16	—	—	—	—	—	—	—	—	—	16	—	16	—	—	—
21	Остеоміэлитъ	—	—	—	—	—	—	2	—	—	—	2	—	—	—	—	—	—	—	2	—	—	—	2	—
22	Гнилостное и гнойное заражені (послѣродовая горячка)	—	—	—	—	—	—	11	—	7	—	4	—	—	—	—	—	—	—	11	—	7	—	4	—
23	Острый сочленовный ревматизмъ	—	—	—	—	—	—	82	—	78	—	—	4	1	—	1	—	—	—	83	—	79	—	—	4
24	Цынга	—	—	—	—	—	—	381	—	357	—	5	19	1	—	1	—	—	—	382	358	—	—	5	19
25	Чума	—	—	—	—	—	—	—	—	—	—	—	—	—	—	—	—	—	—	—	—	—	—	—	—
26	Проказа (съ указаніемъ имени и фамиліи больного)	—	—	—	—	—	—	—	—	—	—	—	—	—	—	—	—	—	—	—	—	—	—	—	—
27	Сибирская язва	—	—	—	—	—	—	2	—	2	—	—	—	—	—	—	—	—	—	2	—	2	—	—	—
28	Сапъ	—	—	—	—	—	—	—	—	—	—	—	—	—	—	—	—	—	—	—	—	—	—	—	—
29	Укушеніе бѣшеными животными	—	—	—	—	—	—	—	—	—	—	—	—	—	—	—	—	—	—	—	—	—	—	—	—
30	Водобоязнь (только развившіяся формы)	—	—	—	—	—	—	—	—	—	—	—	—	—	—	—	—	—	—	—	—	—	—	—	—
31	Крупозная пневмонія	2	—	2	—	—	—	35	—	24	1	9	1	2	—	2	—	—	—	39	—	28	1	9	1
32	Бугорчатка легкихъ	3	—	3	—	—	—	167	—	87	2	70	8	6	—	3	—	3	—	176	—	93	2	73	8
33	„ прочихъ органовъ и тканей (золотуха)	2	—	2	—	—	—	11	—	9	—	2	—	—	—	—	—	—	—	13	—	11	—	2	—
	а)	—	—	—	—	—	—	5	—	5	—	—	—	—	—	—	—	—	—	5	—	5	—	—	—
	б)	—	—	—	—	—	—	2	—	1	—	1	—	—	—	—	—	—	—	2	—	1	—	1	—
	в)	—	—	—	—	—	—	3	—	3	—	—	—	—	—	—	—	—	—	3	—	3	—	—	—
	Итого	**15**	—	**15**	—	—	—	**1.150**	—	**942**	4	**139**	**65**	**28**	—	**23**	—	**5**	—	**1.193**	—	**980**	**4**	**144**	**65**
	Б.																								
34	Сифилисъ первичный	—	—	—	—	—	—	—	—	—	—	—	—	—	—	—	—	—	—	—	—	—	—	—	—
35	„ кондиломатозный { а) recensa	—	—	—	—	—	—	3	—	3	—	—	—	—	—	—	—	—	—	3	—	2	—	—	—
	„ кондиломатозный { б) recidiva	—	—	—	—	—	—	2	—	2	—	—	—	—	—	—	—	—	—	2	—	2	—	—	—
36	„ гуммозный	—	—	—	—	—	—	12	—	12	—	—	—	—	—	—	—	—	—	12	—	12	—	—	—
37	Мягкій шанкръ и его осложненія	—	—	—	—	—	—	2	—	2	—	—	—	—	—	—	—	—	—	2	—	2	—	—	—
38	Перелой и его осложненія	4	—	4	—	—	—	7	—	7	—	—	—	3	—	3	—	—	—	14	—	14	—	—	—
	Итого	**4**	—	**4**	—	—	—	**26**	—	**26**	—	—	—	**3**	—	**3**	—	—	—	**33**	—	**33**	—	—	—
	В.																								
39	Перемежная лихорадка	1	—	1	—	—	—	61	—	57	—	3	1	—	—	—	—	—	—	62	—	58	—	3	1
40	Болотная кахексія	1	—	1	—	—	—	7	—	7	—	—	—	1	—	1	—	—	—	9	—	9	—	—	—
41	Прочія общія заразныя болѣзни	—	—	—	—	—	—	—	—	—	—	—	—	—	—	—	—	—	—	—	—	—	—	—	—
	Итого	**2**	—	**2**	—	—	—	**68**	—	**64**	—	**3**	**1**	**1**	—	**1**	—	—	—	**71**	—	**67**	—	**3**	**1**

I. Вѣдомость по болѣзнямъ.

Названія болѣзней.

			Состоящіе на дѣйствительной службѣ.												Прочіе больные.						ИТОГО.					
			Офицеры.						Нижніе чины.																	
			Состояло.	Прибыло.	Выписано.	Переведено.	Умерло.	Осталось.	Состояло.	Прибыло.	Выписано.	Переведено.	Умерло.	Осталось.	Состояло.	Прибыло.	Выписано.	Переведено.	Умерло.	Осталось.	Состояло.	Прибыло.	Выписано.	Переведено.	Умерло.	Осталось.
42	II. Общія незаразныя болѣзни.	Англійская болѣзнь (рахитъ)	—	—	—	—	—	—	—	—	—	—	—	—	—	—	—	—	—	—	—	—	—	—	—	—
43		Анемія и блѣдная немочь	—	—	—	—	—	—	238	—	209	3	9	17	—	—	—	—	—	—	238	—	209	3	9	17
44		Прочія общія незаразныя болѣзни	—	—	—	—	—	—	14	—	14	—	—	—	—	—	—	—	—	—	14	—	14	—	—	—
		Итого	—	—	—	—	—	—	**252**	—	**223**	**3**	**9**	**17**	—	—	—	—	—	—	**252**	—	**223**	**3**	**9**	**17**
45	III. Новообразованія.	Ракъ, саркома и другія злокачественныя опухоли	—	—	—	—	—	—	7	—	5	—	2	—	—	—	—	—	—	—	7	—	5	—	2	—
46		Доброкачественныя опухоли	1	—	1	—	—	—	7	—	7	—	—	—	—	—	—	—	—	—	8	—	8	—	—	—
		Итого	—	—	**1**	—	—	—	**14**	—	**12**	—	2	—	—	—	—	—	—	—	**14**	—	**12**	—	**2**	—
47	IV. Паразитическія болѣзни.	Глисты кишечныя	—	—	—	—	—	—	7	—	7	—	—	—	—	—	—	—	—	—	7	—	7	—	—	—
48		Эхинококкъ	—	—	—	—	—	—	2	—	2	—	—	—	—	—	—	—	—	—	2	—	2	—	—	—
49		Трихинозъ	—	—	—	—	—	—	—	—	—	—	—	—	—	—	—	—	—	—	—	—	—	—	—	—
50		Актиномикозъ	—	—	—	—	—	—	2	—	2	—	—	—	—	—	—	—	—	—	2	—	2	—	—	—
51		Чесотка	—	—	—	—	—	—	2	—	2	—	—	—	—	—	—	—	—	—	2	—	2	—	—	—
52		Парша	—	—	—	—	—	—	6	—	6	—	—	—	—	—	—	—	—	—	6	—	6	—	—	—
53		Прочія паразитическія болѣзни	—	—	—	—	—	—	1	—	1	—	—	—	—	—	—	—	—	—	1	—	1	—	—	—
		Итого	—	—	—	—	—	—	**20**	—	**20**	—	—	—	—	—	—	—	—	—	**20**	—	**20**	—	—	—
54	V.	Душевныя болѣзни	—	—	—	—	—	—	6	—	6	—	—	—	—	—	—	—	—	—	6	—	6	—	—	—
55	VI. Травматическія, химическія и термическія поврежденія.	Ушибы (contusiones): а) отъ огнестрѣльн. оружія	6	—	6	—	—	—	56	—	56	—	—	—	—	—	—	—	—	—	62	—	62	—	—	—
		б) „ холоднаго „	4	—	3	1	—	—	16	—	15	1	—	—	—	—	—	—	—	—	20	—	18	2	—	—
		в) „ прочіе	—	—	—	—	—	—	12	—	12	—	—	—	—	—	—	—	—	—	12	—	12	—	—	—
56		Раны: а) отъ огнестрѣльнаго оружія	25	—	23	2	—	—	2.048	—	1.764	221	61	2	3	—	2	—	1	—	2.076	—	1.789	223	62	2
		б) „ холоднаго „	—	—	—	—	—	—	52	—	46	6	—	—	—	—	—	—	—	—	52	—	46	6	—	—
		в) прочія	1	—	—	1	—	—	18	—	18	—	—	—	—	—	—	—	—	—	19	—	19	—	—	—
57		Вывихи	—	—	—	—	—	—	5	—	5	—	—	—	—	—	—	—	—	—	5	—	5	—	—	—
58		Растяженія	—	—	—	—	—	—	4	—	4	—	—	—	—	—	—	—	—	—	4	—	4	—	—	—
59		Переломы: а) простые	1	—	1	—	—	—	72	—	71	1	—	—	1	—	1	—	—	—	74	—	73	1	—	—
		б) сложные	—	—	—	—	—	—	20	—	15	2	3	—	—	—	—	—	—	—	20	—	15	2	3	—
60		Вѣдреніе инородныхъ тѣлъ	—	—	—	—	—	—	1	—	1	—	—	—	—	—	—	—	—	—	1	—	1	—	—	—
61		Поврежденія отъ химическихъ дѣятелей	—	—	—	—	—	—	—	—	—	—	—	—	—	—	—	—	—	—	—	—	—	—	—	—
62		Ожоги	—	—	—	—	—	—	4	—	4	—	—	—	—	—	—	—	—	—	4	—	4	—	—	—
63		Отморожденія	—	—	—	—	—	—	11	—	9	1	1	—	—	—	—	—	—	—	11	—	9	1	1	—
64		Солнечный и тепловой ударъ	—	—	—	—	—	—	3	—	3	—	—	—	1	—	1	—	—	—	4	—	4	—	—	—
65		Прочія поврежденія	3	—	3	—	—	—	19	—	19	—	—	—	—	—	—	—	—	—	22	—	22	—	—	—
		Итого	**40**	—	**36**	**4**	—	—	**2.342**	—	**2.013**	**232**	**65**	**2**	**5**	—	**4**	—	**1**	—	**2.387**	—	**2.083**	**236**	**66**	**2**
66	VII. Отравленія.	Отравленіе спиртомъ: а) острое (Delirium tremens)	—	—	—	—	—	—	—	—	—	—	—	—	1	—	1	—	—	—	1	—	1	—	—	—
		б) хроническое	1	—	1	—	—	—	—	—	—	—	—	—	—	—	—	—	—	—	1	—	1	—	—	—
67		Профессіональныя отравленія (въ зависимости отъ ремесла)	—	—	—	—	—	—	—	—	—	—	—	—	—	—	—	—	—	—	—	—	—	—	—	—
68		Случайныя отравленія (минеральными, газообразными, растительными и животными ядами и птомаинами): а) окисью углерода	—	—	—	—	—	—	—	—	—	—	—	—	—	—	—	—	—	—	—	—	—	—	—	—
		б) другими ядами	—	—	—	—	—	—	—	—	—	—	—	—	1	—	1	—	—	—	1	—	1	—	—	—
		Итого	**1**	—	**1**	—	—	—	—	—	—	—	—	—	**2**	—	**2**	—	—	—	**3**	—	**3**	—	—	—
69	VIII. Пороки врожденные и пріобрѣтенные и недостатки развитія.	Грыжи	2	—	2	—	—	—	7	—	6	1	—	—	2	—	2	—	—	—	11	—	10	1	—	—
70		Слѣпота	—	—	—	—	—	—	—	—	—	—	—	—	—	—	—	—	—	—	—	—	—	—	—	—
71		Глухонѣмота	—	—	—	—	—	—	—	—	—	—	—	—	—	—	—	—	—	—	—	—	—	—	—	—
72		Прочіе пороки и недостатки развитія	—	—	—	—	—	—	1	—	1	—	—	—	—	—	—	—	—	—	1	—	1	—	—	—
		Итого	**2**	—	**2**	—	—	—	**8**	—	**7**	**1**	—	—	**2**	—	**2**	—	—	—	**12**	—	**11**	**1**	—	—

I. Вѣдомость по болѣзнямъ.

Названія болѣзней.

				Состоящіе на дѣйствительной службѣ.								Прочіе больные.						ИТОГО.					
				Офицеры.						Нижніе чины.													
				Состояло.	Прибыло.	Выписано.	Переведено.	Умерло.	Осталось.	Состояло.	Прибыло.	Выписано.	Переведено.	Умерло.	Осталось.	Состояло.	Прибыло.	Выписано.	Переведено.	Умерло.	Осталось.	Состояло.	Прибыло.	Выписано.	Переведено.	Умерло.	Осталось.
73	IX. Болѣзни отдѣльныхъ системъ и органовъ.	Болѣзни головного мозга: а) кровоизліяніе и закупорка сосудовъ головного мозга	—	—	—	—	—	—	4	—	1	—	2	1	—	—	—	—	—	—	4	1	—	—	2	1
		б) воспаленіе вещества мозга и его оболочекъ	—	—	—	—	—	—	11	—	7	—	4	—	—	—	—	—	—	—	11	7	—	—	4	—
		в) прочія болѣзни	—	—	—	—	—	—	5	—	4	—	1	—	—	—	—	—	—	—	5	4	—	—	1	—
74	А. Органическія болѣзни мозга и его оболочекъ.	Болѣзни спиннаго мозга: а) воспаленіе вещества мозга и его оболочекъ	—	—	—	—	—	—	4	—	4	—	—	—	—	—	—	—	—	—	4	—	4	—	—	—
		б) прочія болѣзни	—	—	—	—	—	—	—	—	—	—	—	—	—	—	—	—	—	—	—	—	—	—	—	—
75		Смѣшанныя заболѣванія	—	—	—	—	—	—	—	—	—	—	—	—	—	—	—	—	—	—	—	—	—	—	—	—
		Итого	—	—	—	—	—	—	**24**	—	**16**	—	**7**	**1**	—	—	—	—	—	—	**24**	—	**16**	—	**7**	**1**
76	Б. Нервныя болѣзни.	Болѣзни периферической нервной системы	2	—	—	2	—	—	22	—	22	—	—	—	2	—	2	—	—	—	26	—	26	—	—	—
77		Падучая болѣзнь (эпилепсія)	1	—	1	—	—	—	13	—	13	—	—	—	—	—	—	—	—	—	14	—	14	—	—	—
78		Истерія и неврастенія	17	—	17	—	—	—	28	—	28	—	—	—	5	—	5	—	—	—	50	—	50	—	—	—
79		Виттова пляска	—	—	—	—	—	—	—	—	—	—	—	—	1	—	1	—	—	—	1	—	1	—	—	—
80		Периферическіе параличи	—	—	—	—	—	—	8	—	8	—	—	—	—	—	—	—	—	—	8	—	8	—	—	—
81		Прочія нервныя болѣзни	—	—	—	—	—	—	20	—	19	—	—	1	—	—	—	—	—	—	19	—	19	—	—	1
		Итого	**20**	—	**18**	**2**	—	—	**91**	—	**90**	—	—	**1**	**8**	—	**8**	—	—	—	**119**	—	**116**	**2**	—	**1**
82	В. Болѣзни кровеносной и лимфатической системъ.	Болѣзни сердца и его оболочекъ: а) болѣзни эндокардія и органическіе пороки сердца	—	—	—	—	—	—	36	—	29	—	4	3	—	—	—	—	—	—	36	—	29	—	4	3
		б) болѣзни сердечн. мышцы и сорочки	—	—	—	—	—	—	11	—	6	—	5	—	—	—	—	—	—	—	11	—	6	—	5	—
		в) прочія болѣзни	—	—	—	—	—	—	14	—	11	1	1	1	3	—	2	—	1	—	17	—	13	1	2	1
83		Болѣзни сосудовъ: а) воспалительныя заболѣв. венъ, лимфатическихъ сосудовъ и железъ	2	—	2	—	—	—	11	—	11	—	—	—	—	—	—	—	—	—	13	—	13	—	—	—
		б) расширеніе венъ нижн. конечностей	—	—	—	—	—	—	1	—	1	—	—	—	—	—	—	—	—	—	1	—	1	—	—	—
		в) расширеніе венъ яичка и семенного канатика	—	—	—	—	—	—	3	—	3	—	—	—	—	—	—	—	—	—	3	—	3	—	—	—
		г) прочія болѣзни	4	—	4	—	—	—	2	—	2	—	—	—	—	—	—	—	—	—	6	—	6	—	—	—
84		Прочія болѣзни этой группы	—	—	—	—	—	—	16	—	16	—	—	—	—	—	—	—	—	—	16	—	16	—	—	—
		Итого	**6**	—	**6**	—	—	—	**94**	—	**79**	**1**	**10**	**4**	**3**	—	**2**	—	**1**	—	**103**	—	**87**	**1**	**11**	**4**
85	Г. Болѣзни органовъ дыханія.	Болѣзни носовой полости и носоглоточнаго пространства	—	—	—	—	—	—	4	—	4	—	—	—	—	—	—	—	—	—	4	—	4	—	—	—
86		Воспаленіе дыхательныхъ путей (гортани, дыхательнаго горла и дыхательныхъ вѣтвей): а) острый бронхитъ	3	—	3	—	—	—	22	—	21	1	—	—	—	—	—	—	—	—	25	—	24	1	—	—
		б) прочія болѣзни дыхательныхъ путей	1	—	—	1	—	—	47	—	43	1	3	—	1	—	1	—	—	—	49	—	45	1	3	—
87		Катарральное воспаленіе легкихъ	—	—	—	—	—	—	36	—	29	1	5	1	—	—	—	—	—	—	36	—	29	1	5	1
88		Воспаленіе подреберной плевы: а) сухое	1	—	1	—	—	—	40	—	34	—	2	4	1	—	1	—	—	—	42	—	36	—	2	4
		б) серозное	—	—	—	—	—	—	65	—	60	—	4	1	—	—	—	—	—	—	65	—	60	—	4	1
		в) гнойное	—	—	—	—	—	—	29	—	22	—	6	1	1	—	1	—	—	—	30	—	23	—	6	1
89		Прочія болѣзни этой группы	—	—	—	—	—	—	20	—	18	—	1	1	1	—	1	—	—	—	21	—	19	—	1	1
		Итого	**5**	—	**4**	1	—	—	**263**	—	**231**	**3**	**21**	**8**	**4**	—	**4**	—	—	—	**272**	—	**239**	**4**	**21**	**8**
90	Д. Болѣзни органовъ пищеваренія.	Болѣзни полости рта и зѣва: а) болѣзни зубовъ	—	—	—	—	—	—	—	—	—	—	—	—	1	—	1	—	—	—	1	—	1	—	—	—
		б) прочія болѣзни полости рта и зѣва	—	—	—	—	—	—	12	—	12	—	—	—	—	—	—	—	—	—	12	—	12	—	—	—
91		Желудочно-кишечный катарръ	2	—	2	—	—	—	571	—	544	—	9	18	2	—	2	—	—	—	575	—	548	—	9	18
92		Воспаленіе слѣпой кишки и окружающей клѣтчатки	1	—	1	—	—	—	24	—	24	—	—	—	—	—	—	—	—	—	25	—	25	—	—	—
93		Внутреннее ущемленіе кишекъ	—	—	—	—	—	—	—	—	—	—	—	—	—	—	—	—	—	—	—	—	—	—	—	—
94		Воспаленіе брюшины	—	—	—	—	—	—	5	—	2	—	3	—	—	—	—	—	—	—	2	—	3	—	—	—
95		Болѣзни печени и желчныхъ путей	2	—	1	—	1	—	20	—	14	—	4	2	—	—	—	—	—	—	16	—	16	—	5	2
96		Прочія болѣзни этой группы	—	—	—	—	—	—	31	—	29	—	2	—	2	—	2	—	—	—	33	—	31	—	2	—
		Итого	**5**	—	**4**	—	**1**	—	**663**	—	**625**	—	**18**	**20**	**5**	—	**5**	—	—	—	**673**	—	**634**	—	**19**	**20**

I. Вѣдомость по болѣзнямъ.

Названія болѣзней.

			Состоящіе на дѣйствитель							
			Офицеры.						Ниж	
			Состояло.	Прибыло.	Выписано.	Переведено.	Умерло.	Осталось.	Состояло.	Прибыло.
97	Е. Болѣзни мочевыхъ органовъ.	Воспаленіе почекъ	1	—	1	—	—	—	87	—
98		Воспаленіе мочеваго пузыря	—	—	—	—	—	—	3	—
99		Камни почекъ и мочеваго пузыря	—	—	—	—	—	—	2	—
100		Прочія болѣзни этой группы	—	—	—	—	—	—	—	—
		Итого	1	—	1	—	—	—	100	—
101	Ж. Болѣзни мужскихъ половыхъ органовъ.	а) Болѣзни яичка	—	—	—	—	—	—	4	—
		б) Прочія болѣзни этой группы	—	—	—	—	—	—	4	—
		Итого	—	—	—	—	—	—	8	—
102	З.	Болѣзни женскихъ половыхъ органовъ	—	—	—	—	—	—	—	—
103	И. Болѣзни костномышечной системы.	Мышечный ревматизмъ	5	—	5	—	—	—	55	—
104		Болѣзни надкостницы и костей	4	—	4	—	—	—	29	—
105		Воспаленіе суставовъ	1	—	1	—	—	—	74	—
106		Болѣзни слизистыхъ сумокъ и сухожильныхъ влагалищъ	—	—	—	—	—	—	3	—
107		Прочія болѣзни этой группы	1	—	—	1	—	—	13	—
		Итого	11	—	10	1	—	—	174	—
108	І. Болѣзни кожи и подкожной клѣтчатки.	Вереда	—	—	—	—	—	—	4	—
109		Флегмона	2	—	1	—	1	—	57	—
110		Язвы	—	—	—	—	—	—	21	—
111		Ногтоѣда	1	—	1	—	—	—	2	—
112		Экзема	—	—	—	—	—	—	5	—
113		Прочія болѣзни этой группы	—	—	—	—	—	—	26	—
		Итого	3	—	2	—	1	—	115	—
114	К. Болѣзни органовъ зрѣнія.	Конъюнктивитъ	—	—	—	—	—	—	74	—
115		Трахома	1	—	1	—	—	—	156	—
116		Прочія болѣзни этой группы	—	—	—	—	—	—	243	—
		Итого	1	—	1	—	—	—	473	—
117	Л. Болѣзни органовъ слуха.	Болѣзни наружнаго слухового прохода	—	—	—	—	—	—	—	—
118		„ средняго уха	3	—	3	—	—	—	44	—
119		Прочія болѣзни этой группы	—	—	—	—	—	—	7	—
		Итого	3	—	3	—	—	—	51	—
120	Х.	Болѣзни беременныхъ и послѣродовыя	—	—	—	—	—	—	—	—
121	XI.	Болѣзни, не вошедшія въ номенклатуру и неопредѣлен.	—	—	—	—	—	—	27	—
122	XII.	Роды	—	—	—	—	—	—	—	—
123	XIII.	На испытаніи	—	—	—	—	—	—	59	—
		Итого	120	—	110	8	2	—	6.028	—

ной службѣ. ніе чины.				Прочіе больные.						ИТОГО.					
Выписано.	Переведено.	Умерло.	Осталось.	Состояло.	Прибыло.	Выписано.	Переведено.	Умерло.	Осталось.	Состояло.	Прибыло.	Выписано.	Переведено.	Умерло.	Осталось.
69	1	11	6	—	—	—	—	—	—	88	—	70	1	11	6
7	1	—	—	—	—	—	—	—	—	8	—	7	1	—	—
3	—	—	—	—	—	—	—	—	—	3	—	3	—	—	—
2	—	—	—	1	—	1	—	—	—	2	—	2	—	—	—
81	**2**	**11**	**6**	**1**	—	**1**	—	—	—	**102**	—	**83**	**2**	**11**	**6**
3	—	1	—	—	—	—	—	—	—	4	—	3	—	1	—
4	—	—	—	1	—	1	—	—	—	4	—	4	—	—	—
7	—	**1**	—	**1**	—	**1**	—	—	—	**9**	—	**8**	—	**1**	—
—	—	—	—	—	—	—	—	—	—	—	—	—	—	—	—
53	2	—	—	2	—	2	—	—	—	62	—	60	2	—	—
29	—	—	—	—	—	—	—	—	—	33	—	33	—	—	—
70	1	2	1	2	—	2	—	—	—	77	—	73	1	2	1
3	—	—	—	—	—	—	—	—	—	3	—	3	—	—	—
12	1	—	—	—	—	—	—	—	—	14	—	13	1	—	—
167	**4**	**2**	**1**	**4**	—	**4**	—	—	—	**189**	—	**181**	**5**	**2**	**1**
4	—	—	—	—	—	—	—	—	—	4	—	4	—	—	—
53	3	1	—	—	—	—	—	—	—	59	—	54	3	2	—
19	2	—	—	—	—	—	—	—	—	22	—	20	2	—	—
2	—	—	—	—	—	—	—	—	—	3	—	3	—	—	—
5	—	—	—	—	—	—	—	—	—	5	—	5	—	—	—
26	—	—	—	1	—	1	—	—	—	27	—	27	—	—	—
109	**5**	**1**	—	**1**	—	**1**	—	—	—	**119**	—	**112**	**5**	**2**	—
74	—	—	—	—	—	—	—	—	—	74	—	74	—	—	—
156	—	—	—	1	—	1	—	—	—	158	—	158	—	—	—
243	—	—	—	2	—	2	—	—	—	245	—	245	—	—	—
473	—	—	—	**3**	—	**3**	—	—	—	**477**	—	**477**	—	—	—
—	—	—	—	—	—	—	—	—	—	—	—	—	—	—	—
40	1	3	—	—	—	—	—	—	—	47	—	43	1	3	—
7	—	—	—	—	—	—	—	—	—	7	—	7	—	—	—
47	**1**	**3**	—	—	—	—	—	—	—	**54**	—	**50**	**1**	**3**	—
—	—	—	—	—	—	—	—	—	—	—	—	—	—	—	—
26	—	**1**	—	4	—	4	—	—	—	31	—	30	—	1	—
—	—	—	—	—	—	—	—	—	—	—	—	—	—	—	—
59	—	—	—	**1**	—	1	—	—	—	60	—	60	—	—	—
5.353	**256**	**293**	**126**	**76**	—	**69**	—	**7**	—	**6.224**	—	**5.532**	**264**	**302**	**126**

II. Общая вѣдомость о больныхъ.

		Состояло.	Прибыло.	Выписано.	Переведено.	Умерло.	Осталось.
Состоящіе на дѣйствительной службѣ:							
Офицеры		120	—	110	8	2	—
Нижніе чины		6.028	—	5.353	256	293	126
Итого		**6.148**	—	**5.463**	**264**	**295**	**126**
Прочіе больные	Военно-плѣнныхъ	—	—	—	—	—	—
	Гражданскаго вѣдомства	76	—	69	—	7	—
	Итого	—	—	—	—	—	—
ВСЕГО		**6.224**	—	**5.532**	**264**	**302**	**126**

ОТЧЕТЪ О ДВИЖЕНІИ БОЛЬНЫХЪ

НА ЗАПАДНОМЪ ОТЪ ИРКУТСКА РАІОНѢ.

Съ 20 Февраля 1904 года по 1 Мая 1906 года.

I. Вѣдомость по болѣзнямъ.

Названія болѣзней.

			Состоящіе на дѣйствительной службѣ								Прочіе больные.						ИТОГО.					
			Офицеры.						Нижніе чины.													
			Состояло.	Прибыло.	Выписано.	Переведено.	Умерло.	Осталось.	Состояло.	Прибыло.	Выписано.	Переведено.	Умерло.	Осталось.	Состояло.	Прибыло.	Выписано.	Переведено.	Умерло.	Осталось.	Состояло.	Прибыло.	Выписано.	Переведено.	Умерло.	Осталось.
		А.																								
1	I. Общія заразительныя болѣзни.	Оспа настоящая и видоизмѣненная	—	—	—	—	—	—	1	—	1	—	—	—	—	—	—	—	—	—	1	—	1	—	—	—
2		Вѣтрянка (Varicella)	—	—	—	—	—	—	—	—	—	—	—	—	—	—	—	—	—	—	—	—	—	—	—	—
3		Корь	—	—	—	—	—	—	—	—	—	—	—	—	—	—	—	—	—	—	—	—	—	—	—	—
4		Скарлатина	—	—	—	—	—	—	—	—	—	—	—	—	—	—	—	—	—	—	—	—	—	—	—	—
5		Коклюшъ	—	—	—	—	—	—	—	—	—	—	—	—	—	—	—	—	—	—	—	—	—	—	—	—
6		Гриппъ и гриппозная пневмонія	5	—	5	—	—	—	82	—	82	—	—	—	—	—	—	—	—	—	87	—	87	—	—	—
7		Фолликулярная жаба	1	—	1	—	—	—	34	—	34	—	—	—	—	—	—	—	—	—	35	—	35	—	—	—
8		Крупъ	—	—	—	—	—	—	—	—	—	—	—	—	—	—	—	—	—	—	—	—	—	—	—	—
9		Дифтеритъ	—	—	—	—	—	—	—	—	—	—	—	—	—	—	—	—	—	—	115	—	98	—	17	—
10		Тифъ брюшной	1	—	—	—	1	—	113	—	97	—	16	—	1	—	1	—	—	—	7	—	7	—	—	—
11		„ сыпной	—	—	—	—	—	—	6	—	6	—	—	—	1	—	1	—	—	—	3	—	3	—	—	—
12		„ возвратный	—	—	—	—	—	—	3	—	3	—	—	—	—	—	—	—	—	—	8	—	7	—	1	—
13		„ неопредѣленный и смѣшанный	—	—	—	—	—	—	8	—	7	—	1	—	—	—	—	—	—	—	142	—	138	—	4	—
14		Дизентерія (кровавый поносъ)	—	—	—	—	—	—	142	—	138	—	4	—	—	—	—	—	—	—	—	—	—	—	—	—
15		Эпидемическій гастроэнтеритъ	—	—	—	—	—	—	—	—	—	—	—	—	—	—	—	—	—	—	—	—	—	—	—	—
16		„ менингитъ	—	—	—	—	—	—	—	—	—	—	—	—	—	—	—	—	—	—	—	—	—	—	—	—
17		Холера туземная (nostras)	—	—	—	—	—	—	—	—	—	—	—	—	—	—	—	—	—	—	—	—	—	—	—	—
18		„ азіатская	—	—	—	—	—	—	—	—	—	—	—	—	—	—	—	—	—	—	—	—	—	—	—	—
19		Заушница эпидемическая	—	—	—	—	—	—	6	—	6	—	—	—	—	—	—	—	—	—	6	—	6	—	—	—
20		Рожа	—	—	—	—	—	—	20	—	19	—	1	—	—	—	—	—	—	—	20	—	19	—	1	—
21		Остеоміэлитъ	—	—	—	—	—	—	2	—	2	—	—	—	—	—	—	—	—	—	2	—	2	—	—	—
22		Гнидостное и гнойное заражение (послѣродовая горячка)	—	—	—	—	—	—	12	—	4	—	8	—	—	—	—	—	—	—	12	—	4	—	8	—
23		Острый сочленовный ревматизмъ	6	—	6	—	—	—	121	—	121	—	—	—	—	—	—	—	—	—	127	—	127	—	—	—
24		Цынга	—	—	—	—	—	—	280	—	279	—	1	—	—	—	—	—	—	—	—	—	—	—	—	—
25		Чума	—	—	—	—	—	—	—	—	—	—	—	—	—	—	—	—	—	—	280	—	279	—	1	—
26		Проказа (съ указаніемъ имени и фамиліи больного)	—	—	—	—	—	—	—	—	—	—	—	—	—	—	—	—	—	—	5	—	4	—	1	—
27		Сибирская язва	—	—	—	—	—	—	5	—	4	—	1	—	—	—	—	—	—	—	—	—	—	—	—	—
28		Салъ	—	—	—	—	—	—	—	—	—	—	—	—	—	—	—	—	—	—	—	—	—	—	—	—
29		Укушеніе бѣшенными животными	—	—	—	—	—	—	—	—	—	—	—	—	—	—	—	—	—	—	—	—	—	—	—	—
30		Водобоязнь (только развившіяся формы)	—	—	—	—	—	—	—	—	—	—	—	—	—	—	—	—	—	—	—	—	—	—	—	—
31		Крупозная пневмонія	3	—	3	—	—	—	73	—	63	—	10	—	—	—	—	—	—	—	76	—	66	—	10	—
32		Бугорчатка легкихъ	11	—	7	—	4	—	214	—	168	—	46	—	—	—	—	—	—	—	225	—	175	—	50	—
33		„ прочихъ органовъ и тканей (золотуха)	—	—	—	—	—	—	12	—	11	—	1	—	—	—	—	—	—	—	12	—	11	—	1	—
		а)	—	—	—	—	—	—	7	—	6	—	1	—	—	—	—	—	—	—	7	—	6	—	1	—
		б)	—	—	—	—	—	—	20	—	19	—	1	—	—	—	—	—	—	—	20	—	19	—	1	—
		в)	—	—	—	—	—	—	5	—	5	—	—	—	—	—	—	—	—	—	5	—	5	—	—	—
		Итого	**27**	—	**22**	—	**5**	—	**1.166**	—	**1.075**	—	**21**	—	**2**	—	**2**	—	—	—	**1.195**	—	**1.099**	—	**95**	—
		Б.																								
34		Сифилисъ первичный	—	—	—	—	—	—	2	—	2	—	—	—	—	—	—	—	—	—	2	—	2	—	—	—
35		„ кондиломатозный: a) recens	—	—	—	—	—	—	9	—	9	—	—	—	—	—	—	—	—	—	9	—	9	—	—	—
		b) recidiva	—	—	—	—	—	—	33	—	33	—	—	—	—	—	—	—	—	—	33	—	33	—	—	—
36		„ гуммозный	1	—	1	—	—	—	30	—	30	—	—	—	—	—	—	—	—	—	31	—	31	—	—	—
37		Мягкій шанкръ и его осложненія	2	—	2	—	—	—	13	—	13	—	—	—	—	—	—	—	—	—	15	—	15	—	—	—
38		Передой и его осложненія	5	—	5	—	—	—	44	—	14	—	—	—	—	—	—	—	—	—	49	—	49	—	—	—
		Итого	**8**	—	**8**	—	—	—	**131**	—	**131**	—	—	—	—	—	—	—	—	—	**139**	—	**139**	—	—	—
		В.																								
39		Перемежная лихорадка	3	—	3	—	—	—	78	—	78	—	—	—	—	—	—	—	—	—	81	—	81	—	—	—
40		Болотная кахексія	—	—	—	—	—	—	47	—	47	—	—	—	—	—	—	—	—	—	47	—	47	—	—	—
41		Прочія общія заразныя болѣзни	—	—	—	—	—	—	—	—	—	—	—	—	—	—	—	—	—	—	—	—	—	—	—	—
		Итого	**3**	—	**3**	—	—	—	**125**	—	**125**	—	—	—	—	—	—	—	—	—	**128**	—	**128**	—	—	—

I. Вѣдомость по болѣзнямъ.

		Названія болѣзней.	Состоящіе на дѣйствительной службѣ. Офицеры. Состояло.	Прибыло.	Выписано.	Переведено.	Умерло.	Осталось.	Нижніе чины. Состояло.	Прибыло.	Выписано.	Переведено.	Умерло.	Осталось.	Прочіе больные. Состояло.	Прибыло.	Выписано.	Переведено.	Умерло.	Осталось.	ИТОГО. Состояло.	Прибыло.	Выписано.	Переведено.	Умерло.	Осталось.
42	II. Общія незаразныя болѣзни.	Англійская болѣзнь (рахитъ)	—	—	—	—	—	—	—	—	—	—	—	—	—	—	—	—	—	—	—	—	—	—	—	—
43		Анемія и блѣдная немочь	4	—	4	—	—	—	797	—	797	—	—	—	—	—	—	—	—	—	801	—	801	—	—	—
44		Прочія общія незаразныя болѣзни	—	—	—	—	—	—	32	—	31	—	1	—	—	—	—	—	—	—	32	—	31	—	1	—
		Итого	**4**	—	**4**	—	—	—	**829**	—	**823**	—	**1**	—	—	—	—	—	—	—	**833**	—	**827**	—	**1**	—
45	III. Новообразованія.	Ракъ, саркома и другія злокачественныя болѣзни	1	—	1	—	—	—	28	—	22	—	6	—	—	—	—	—	—	—	29	—	23	—	6	—
46		Доброкачественныя опухоли	1	—	1	—		—	18	—	18	—	—	—	—	—	—	—	—	—	19	—	19	—	—	—
		Итого	**2**	—	**2**	—	—	—	**46**	—	**40**	—	**6**	—	—	—	—	—	—	—	**48**	—	**42**	—	**6**	—
47	IV. Паразитическія болѣзни.	Глисты кишечныя	—	—	—	—	—	—	14	—	14	—	—	—	—	—	—	—	—	—	14	—	14	—	—	—
48		Эхинококкъ	—	—	—	—	—	—	1	—	1	—	—	—	—	—	—	—	—	—	1	—	1	—	—	—
49		Трихинозъ	—	—	—	—	—	—	—	—	—	—	—	—	—	—	—	—	—	—	—	—	—	—	—	—
50		Актиномикозъ	—	—	—	—	—	—	—	—	—	—	—	—	—	—	—	—	—	—	—	—	—	—	—	—
51		Чесотка	—	—	—	—	—	—	15	—	15	—	—	—	—	—	—	—	—	—	15	—	15	—	—	—
52		Парша	—	—	—	—	—	—	3	—	3	—	—	—	—	—	—	—	—	—	3	—	3	—	—	—
53		Прочія паразитическія болѣзни	—	—	—	—	—	—	4	—	4	—	—	—	—	—	—	—	—	—	4	—	4	—	—	—
		Итого	—	—	—	—	—	—	**37**	—	**37**	—	—	—	—	—	—	—	—	—	**37**	—	**37**	—	—	—
54	V.	Душевныя болѣзни	2	—	2	—	—	—	24	—	24	—	—	—	—	—	—	—	—	—	26	—	26	—	—	—
55	VI. Травматическія, химическія и термическія поврежденія.	Ушибы (contusiones): а) отъ огнестрѣл. оружія	5	—	5	—	—	—	225	—	225	—	—	—	—	—	—	—	—	—	230	—	230	—	—	—
		б) „ холоднаго „	—	—	—	—	—	—	85	—	85	—	—	—	—	—	—	—	—	—	85	—	85	—	—	—
		в) прочіе	2	—	2	—	—	—	201	—	201	—	—	—	—	—	—	—	—	—	203	—	203	—	—	—
56		Раны: а) отъ огнестрѣльнаго оружія	22	—	21	—	1	—	3.614	—	3.600	—	14	—	—	—	—	—	—	—	3.636	—	3.621	—	15	—
		б) „ холоднаго „	—	—	—	—	—	—	72	—	71	—	1	—	—	—	—	—	—	—	72	—	71	—	1	—
		в) прочіе	—	—	—	—	—	—	65	—	64	—	1	—	—	—	—	—	—	—	65	—	64	—	1	—
57		Вывихи	1	—	1	—	—	—	34	—	34	—	—	—	—	—	—	—	—	—	35	—	35	—	—	—
58		Растяженія	—	—	—	—	—	—	19	—	19	—	—	—	—	—	—	—	—	—	19	—	19	—	—	—
59		Переломы: а) простые	6	—	6	—	—	—	200	—	197	—	3	—	—	—	—	—	—	—	206	—	203	—	3	—
		б) сложные	—	—	—	—	—	—	113	—	111	—	2	—	—	—	—	—	—	—	113	—	111	—	2	—
60		Внѣдреніе инородныхъ тѣлъ	1	—	1	—	—	—	36	—	36	—	—	—	—	—	—	—	—	—	37	—	37	—	—	—
61		Поврежденія отъ химическихъ дѣятелей	—	—	—	—	—	—	—	—	—	—	—	—	—	—	—	—	—	—	—	—	—	—	—	—
62		Ожоги	—	—	—	—	—	—	48	—	47	—	1	—	—	—	—	—	—	—	48	—	47	—	1	—
63		Отмороженія	—	—	—	—	—	—	19	—	19	—	—	—	—	—	—	—	—	—	19	—	19	—	—	—
64		Солнечный и тепловой ударъ	—	—	—	—	—	—	4	—	4	—	—	—	—	—	—	—	—	—	4	—	4	—	—	—
65		Прочія поврежденія	—	—	—	—	—	—	44	—	44	—	—	—	—	—	—	—	—	—	44	—	44	—	—	—
		Итого	**37**	—	**36**	—	**1**	—	**4.779**	—	**4.757**	—	22	—	—	—	—	—	—	—	**4.816**	—	**4.793**	—	**23**	—
66	VII. Отравленія.	Отравленіе спиртомъ: а) острое (Delirium tremens)	—	—	—	—	—	—	9	—	7	—	2	—	—	—	—	—	—	—	9	—	7	—	2	—
		б) хроническое	—	—	—	—	—	—	2	—	2	—	—	—	—	—	—	—	—	—	2	—	2	—	—	—
67		Профессіональныя отравленія (въ зависимости отъ ремесла)	—	—	—	—	—	—	—	—	—	—	—	—	—	—	—	—	—	—	—	—	—	—	—	—
68		Случайныя отравленія (минеральными, газообразными, растительными и животными ядами и птомаинами): а) окисью углерода	—	—	—	—	—	—	6	—	6	—	—	—	—	—	—	—	—	—	6	—	6	—	—	—
		б) другими ядами	1	—	1	—	—	—	3	—	3	—	—	—	—	—	—	—	—	—	4	—	4	—	—	—
		Итого	**1**	—	**1**	—	—	—	**20**	—	**18**	—	**2**	—	—	—	—	—	—	—	**21**	—	**19**	—	**2**	—
69	VIII. Пороки врожденные и пріобрѣтенные и недостатки развитія.	Грыжи	—	—	—	—	—	—	100	—	99	—	1	—	—	—	—	—	—	—	100	—	99	—	1	—
70		Слѣпота	—	—	—	—	—	—	1	—	1	—	—	—	—	—	—	—	—	—	1	—	1	—	—	—
71		Глухонѣмота	—	—	—	—	—	—	—	—	—	—	—	—	—	—	—	—	—	—	—	—	—	—	—	—
72		Прочіе пороки и недостатки развитія	—	—	—	—	—	—	1	—	1	—	—	—	—	—	—	—	—	—	1	—	1	—	—	—
		Итого	—	—	—	—	—	—	**102**	—	**101**	—	**1**	—	—	—	—	—	—	—	**102**	—	**101**	—	**1**	—

I. Вѣдомость по болѣзнямъ.

№		Названія болѣзней.	Состояніе на дѣйствительной службѣ. Офицеры. Состояло.	Прибыло.	Выписано.	Переведено.	Умерло.	Осталось.	Нижніе чины. Состояло.	Прибыло.	Выписано.	Переведено.	Умерло.	Осталось.	Прочіе больные. Состояло.	Прибыло.	Выписано.	Переведено.	Умерло.	Осталось.	ИТОГО. Состояло.	Прибыло.	Выписано.	Переведено.	Умерло.	Осталось.
	IX. Болѣзни отдѣльныхъ системъ и органовъ.																									
73		Болѣзни головного мозга: а) кровоизліяніе и закупорка сосудовъ головного мозга	—	—	—	—	—	—	9	—	9	—	—	—	—	—	—	—	—	—	9	—	9	—	—	—
		б) воспаленіе вещества мозга и его оболочекъ	—	—	—	—	—	—	17	—	10	—	7	—	—	—	—	—	—	—	17	—	10	—	7	—
		в) прочія болѣзни	—	—	—	—	—	—	3	—	3	—	—	—	—	—	—	—	—	—	3	—	3	—	—	—
74	А. Органическія болѣзни мозга и его оболочекъ.	Болѣзни спиннаго мозга: а) воспаленіе вещества мозга и его оболочекъ	—	—	—	—	—	—	2	—	1	—	1	—	—	—	—	—	—	—	2	—	1	—	1	—
		б) прочія болѣзни	—	—	—	—	—	—	8	—	8	—	—	—	—	—	—	—	—	—	8	—	8	—	—	—
75		Смѣшанныя заболѣванія	—	—	—	—	—	—	7	—	6	—	1	—	—	—	—	—	—	—	7	—	6	—	1	—
		Итого	—	—	—	—	—	—	**46**	—	**37**	—	**9**	—	—	—	—	—	—	—	**46**	—	**37**	—	**9**	—
76	Б. Нервныя болѣзни.	Болѣзни периферической нервной системы	4	—	4	—	—	—	54	—	54	—	—	—	—	—	—	—	—	—	58	—	58	—	—	—
77		Падучая болѣзнь (эпилепсія)	—	—	—	—	—	—	47	—	47	—	—	—	—	—	—	—	—	—	47	—	47	—	—	—
78		Истерія и неврастенія	13	—	13	—	—	—	95	—	95	—	—	—	—	—	—	—	—	—	—	—	—	—	—	—
79		Виттова пляска	—	—	—	—	—	—	—	—	—	—	—	—	—	—	—	—	—	—	—	—	—	—	—	—
80		Периферическіе параличи	2	—	2	—	—	—	58	—	58	—	—	—	—	—	—	—	—	—	108	—	108	—	—	—
81		Прочія нервныя болѣзни	3	—	3	—	—	—	36	—	36	—	—	—	—	—	—	—	—	—	60	—	60	—	—	—
		Итого	**22**	—	**22**	—	—	—	**300**	—	**300**	—	—	—	—	—	—	—	—	—	39	—	39	—	—	—
82	В. Болѣзни кровеносной и лимфатической системы.	Болѣзни сердца и его оболочекъ: а) болѣзни эндокардія и органическіе пороки сердца	3	—	1	—	2	—	116	—	109	—	7	—	—	—	—	—	—	—	**322**	—	**322**	—	—	—
		б) болѣзни сердечн. мышцы и сорочки	1	—	1	—	—	—	21	—	17	—	4	—	—	—	—	—	—	—	119	—	110	—	9	—
		в) прочія болѣзни	—	—	—	—	—	—	42	—	42	—	—	—	—	—	—	—	—	—	22	—	18	—	4	—
83		Болѣзни сосудовъ: а) воспалительныя заболѣванія венъ, лимфатическихъ сосудовъ и железъ	1	—	1	—	—	—	12	—	12	—	—	—	—	—	—	—	—	—	42	—	42	—	—	—
		б) расширеніе венъ ниж. конечностей	—	—	—	—	—	—	4	—	4	—	—	—	—	—	—	—	—	—	13	—	13	—	—	—
		в) расширеніе венъ яичка и сѣменного канатика	—	—	—	—	—	—	12	—	12	—	—	—	—	—	—	—	—	—	4	—	4	—	—	—
		г) прочія болѣзни	—	—	—	—	—	—	3	—	3	—	—	—	—	—	—	—	—	—	12	—	12	—	—	—
84		Прочія болѣзни этой группы	—	—	—	—	—	—	7	—	7	—	—	—	—	—	—	—	—	—	3	—	3	—	—	—
		Итого	**5**	—	**3**	—	**2**	—	**217**	—	**206**	—	**11**	—	—	—	—	—	—	—	7	—	7	—	—	—
85	Г. Болѣзни органовъ дыханія.	Болѣзни носовой полости и носоглоточнаго пространства	—	—	—	—	—	—	4	—	4	—	—	—	—	—	—	—	—	—	**222**	—	**209**	—	**13**	—
86		Воспаленіе дыхательныхъ путей (гортани, дыхательнаго горла и дыхательныхъ вѣтвей): а) острый бронхитъ	1	—	—	—	—	—	65	—	65	—	—	—	—	—	—	—	—	—	4	—	4	—	—	—
		б) прочія болѣзни дыхательныхъ путей	—	—	—	—	—	—	274	—	274	—	—	—	—	—	—	—	—	—	65	—	65	—	—	—
87		Катарральное воспаленіе легкихъ	1	—	1	—	—	—	65	—	63	—	2	—	—	—	—	—	—	—	274	—	274	—	—	—
88		Воспаленіе подреберной плевы: а) сухое	3	—	3	—	—	—	114	—	114	—	—	—	—	—	—	—	—	—	66	—	64	—	2	—
		б) серозное	—	—	—	—	—	—	96	—	90	—	6	—	—	—	—	—	—	—	117	—	117	—	—	—
89		в) гнойное	—	—	—	—	—	—	26	—	22	—	4	—	—	—	—	—	—	—	96	—	90	—	6	—
		Прочія болѣзни этой группы	1	—	1	—	—	—	61	—	59	—	2	—	—	—	—	—	—	—	26	—	22	—	4	—
		Итого	**6**	—	**6**	—	—	—	**705**	—	**691**	—	**14**	—	—	—	—	—	—	—	61	—	59	—	2	—
90	Д. Болѣзни органовъ пищеваренія.	Болѣзни полости рта и зѣва: а) болѣзни зубовъ	—	—	—	—	—	—	6	—	6	—	—	—	—	—	—	—	—	—	—	—	—	—	—	—
		б) прочія болѣзни полости рта и зѣва	—	—	—	—	—	—	27	—	27	—	—	—	—	—	—	—	—	—	6	—	6	—	—	—
91		Желудочно-кишечный катарръ	2	—	1	—	—	1	439	—	457	1	1	—	—	—	—	—	—	—	27	—	27	—	—	—
92		Воспаленіе слѣпой кишки и окружающей клѣтчатки	4	—	4	—	—	—	33	—	32	—	1	—	—	—	—	—	—	—	461	—	458	1	1	1
93		Внутреннее ущемленіе кишекъ	—	—	—	—	—	—	1	—	—	—	1	—	—	—	—	—	—	—	37	—	36	—	1	—
94		Воспаленіе брюшины	—	—	—	—	—	—	23	—	16	—	7	—	—	—	—	—	—	—	1	—	—	—	1	—
95		Болѣзни печени и желчныхъ путей	—	—	—	—	—	—	50	—	49	—	1	—	—	—	—	—	—	—	23	—	16	—	7	—
96		Прочія болѣзни этой группы	2	—	2	—	—	—	57	—	55	—	2	—	—	—	—	—	—	—	50	—	49	—	1	—
		Итого	**8**	—	**7**	—	—	**1**	**656**	—	**642**	**1**	**13**	—	—	—	—	—	—	—	59	—	57	—	2	—
																					664	—	**649**	**1**	**13**	**1**

I. Вѣдомость по болѣзнямъ.

Названія болѣзней.

			Состоящіе на дѣйствительной службѣ.												Прочіе больные.						ИТОГО.					
			Офицеры.						Нижніе чины.																	
			Состояло.	Прибыло.	Выписано.	Переведено.	Умерло.	Осталось.	Состояло.	Прибыло.	Выписано.	Переведено.	Умерло.	Осталось.	Состояло.	Прибыло.	Выписано.	Переведено.	Умерло.	Осталось.	Состояло.	Прибыло.	Выписано.	Переведено.	Умерло.	Осталось.
97	Е. Болѣзни мочевыхъ органовъ.	Воспаленіе почекъ	1	—	1	—	—	—	48	—	44	—	4	—	—	—	—	—	—	—	49	—	45	—	4	—
98		Воспаленіе мочеваго пузыря	—	—	—	—	—	—	16	—	16	—	—	—	—	—	—	—	—	—	16	—	16	—	—	—
99		Камни почекъ и мочеваго пузыря	—	—	—	—	—	—	9	—	8	—	1	—	—	—	—	—	—	—	9	—	8	—	1	—
100		Прочія болѣзни этой группы	—	—	—	—	—	—	9	—	9	—	—	—	—	—	—	—	—	—	9	—	9	—	—	—
		Итого	**1**	—	**1**	—	—	—	82	—	**77**	—	**5**	—	—	—	—	—	—	—	**83**	—	**78**	—	**5**	—
101	Ж. Болѣзни мужскихъ половыхъ органовъ.	а) Болѣзни яичка	—	—	—	—	—	—	25	—	25	—	—	—	—	—	—	—	—	—	25	—	25	—	—	—
		б) Прочія болѣзни этой группы	—	—	—	—	—	—	7	—	7	—	—	—	—	—	—	—	—	—	7	—	7	—	—	—
		Итого	—	—	—	—	—	—	**32**	—	**32**	—	—	—	—	—	—	—	—	—	**32**	—	**32**	—	—	—
102	З.	Болѣзни женскихъ половыхъ органовъ	—	—	—	—	—	—	—	—	—	—	—	—	1	—	1	—	—	—	1	—	1	—	—	—
103	И. Болѣзни костно-мышечной системы.	Мышечный ревматизмъ	2	—	2	—	—	—	336	—	386	—	—	—	—	—	—	—	—	—	338	—	338	—	—	—
104		Болѣзни надкостницы и костей	—	—	—	—	—	—	58	—	58	—	—	—	—	—	—	—	—	—	58	—	58	—	—	—
105		Воспаленіе суставовъ	1	—	1	—	—	—	191	—	191	—	—	—	—	—	—	—	—	—	192	—	192	—	—	—
106		Болѣзни слизистыхъ сумокъ и сухожильныхъ влагалищъ	—	—	—	—	—	—	20	—	20	—	—	—	—	—	—	—	—	—	20	—	20	—	—	—
107		Прочія болѣзни этой группы	—	—	—	—	—	—	13	—	13	—	—	—	—	—	—	—	—	—	13	—	13	—	—	—
		Итого	**3**	—	**3**	—	—	—	**618**	—	**618**	—	—	—	—	—	—	—	—	—	**621**	—	**621**	—	—	—
108	І. Болѣзни кожи и подкожной клѣтчатки.	Вереда	2	—	2	—	—	—	18	—	18	—	—	—	—	—	—	—	—	—	20	—	20	—	—	—
109		Флегмона	1	—	1	—	—	—	59	—	59	—	—	—	—	—	—	—	—	—	60	—	60	—	—	—
110		Язвы	—	—	—	—	—	—	69	—	67	—	2	—	—	—	—	—	—	—	69	—	67	—	2	—
111		Ногтоѣда	—	—	—	—	—	—	7	—	7	—	—	—	—	—	—	—	—	—	7	—	7	—	—	—
112		Экзема	—	—	—	—	—	—	34	—	34	—	—	—	—	—	—	—	—	—	34	—	34	—	—	—
113		Прочія болѣзни этой группы	—	—	—	—	—	—	52	—	52	—	—	—	—	—	—	—	—	—	52	—	52	—	—	—
		Итого	**3**	—	**3**	—	—	—	**239**	—	**237**	—	**2**	—	—	—	—	—	—	—	**242**	—	**240**	—	**2**	—
114	К. Болѣзни органовъ зрѣнія.	Конъюнктивитъ	—	—	—	—	—	—	49	—	49	—	—	—	—	—	—	—	—	—	49	—	49	—	—	—
115		Трахома	—	—	—	—	—	—	71	—	71	—	—	—	—	—	—	—	—	—	71	—	71	—	—	—
116		Прочія болѣзни этой группы	—	—	—	—	—	—	33	—	33	—	—	—	—	—	—	—	—	—	33	—	33	—	—	—
		Итого	—	—	—	—	—	—	**153**	—	**153**	—	—	—	—	—	—	—	—	—	**153**	—	**153**	—	—	—
117	Л. Болѣзни органовъ слуха.	Болѣзни наружнаго слухового прохода	—	—	—	—	—	—	19	—	19	—	—	—	—	—	—	—	—	—	19	—	19	—	—	—
118		„ средняго уха	—	—	—	—	—	—	245	—	244	—	1	—	—	—	—	—	—	—	245	—	244	—	1	—
119		Прочія болѣзни этой группы	—	—	—	—	—	—	17	—	17	—	—	—	—	—	—	—	—	—	17	—	17	—	—	—
		Итого	—	—	—	—	—	—	**281**	—	**280**	—	1	—	—	—	—	—	—	—	**281**	—	**280**	—	**1**	—
120	Х.	Болѣзни беременныхъ и послѣродовыя	—	—	—	—	—	—	—	—	—	—	—	—	—	—	—	—	—	—	—	—	—	—	—	—
121	XI.	Болѣзни, не вошедшія въ номенклатуру и неопредѣл.	1	—	1	—	—	—	280	—	279	—	1	—	—	—	—	—	—	—	281	—	280	—	1	—
122	XII.	Роды	—	—	—	—	—	—	—	—	—	—	—	—	—	—	—	—	—	—	—	—	—	—	—	—
123	XIII.	На испытаніи	—	—	—	—	—	—	—	—	—	—	—	—	—	—	—	—	—	—	—	—	—	—	—	—
		Итого	**134**	—	**125**	—	**9**	—	**10.867**	—	**10.688**	—	**179**	—	**3**	—	**3**	—	—	—	**11.004**	—	**10.816**	—	**188**	—

		Состояло.	Прибыло.	Выписано.	Переведено.	Умерло.	Осталось.
II. Общая вѣдомость о больныхъ.							
Состоящіе на дѣйствительной службѣ:							
Офицеры		134	—	125	—	9	—
Нижніе чины		10.867	—	10.688	—	179	—
Итого		**11.001**	—	**10.813**	—	**188**	—
Прочіе больные:	Военно-плѣнныхъ	—	—	—	—	—	—
	Гражданскаго вѣдомства	3	—	3	—	—	—
Итого		—	—	—	—	—	—
ВСЕГО		**11.004**	—	**10.816**	—	**188**	—

ОБЩІЙ ОТЧЕТЪ О ДВИЖЕНІИ БОЛЬНЫХЪ

ВЪ СИБИРСКОМЪ ТЫЛОВОМЪ РАІОНѢ.

Съ 20 Февраля 1904 г. по 1 Мая 1906 года.

I. Вѣдомость по болѣзнямъ.

Общія заразныя болѣзни.

№	Названія болѣзней.	Состоящіе на дѣйствительной службѣ. Офицеры. Состояло.	Прибыло.	Выписано.	Переведено.	Умерло.	Осталось.	Нижніе чины. Состояло.	Прибыло.	Выписано.	Переведено.	Умерло.	Осталось.	Прочіе больные. Состояло.	Прибыло.	Выписано.	Переведено.	Умерло.	Осталось.	ИТОГО. Состояло.	Прибыло.	Выписано.	Переведено.	Умерло.	Осталось.
	А.																								
1	Оспа настоящая и видоизмѣненная	—	—	—	—	—	—	1	—	1	—	—	—	—	—	—	—	—	—	1	—	1	—	—	—
2	Вѣтрянка (Varicella)	—	—	—	—	—	—	1	—	—	—	—	—	—	—	—	—	—	—	1	—	1	—	—	—
3	Корь	—	—	—	—	—	—	—	—	1	—	—	—	1	—	1	—	—	—	1	—	1	—	—	—
4	Скарлатина	—	—	—	—	—	—	—	—	—	—	—	—	—	—	—	—	—	—	—	—	—	—	—	—
5	Коклюшъ	6	—	6	—	—	—	236	—	229	3	3	1	17	—	17	—	—	—	259	—	252	3	3	1
6	Гриппъ и гриппозная пневмонія	1	—	1	—	—	—	66	—	64	—	2	—	6	—	6	—	—	—	73	—	71	—	2	—
7	Фолликулярная жаба	—	—	—	—	—	—	—	—	2	—	—	—	—	—	—	—	—	—	4	—	4	—	—	—
8	Крупъ	2	—	2	—	—	—	2	—	301	7	60	25	15	—	12	—	3	—	411	—	314	7	65	25
9	Дифтеритъ	3	—	1	—	2	—	393	—	22	—	3	—	3	—	2	—	1	—	29	—	24	—	4	—
10	Тифъ брюшной	—	—	—	—	—	—	25	—	3	—	—	—	—	—	—	—	—	—	3	—	3	—	—	—
11	„ сыпной	—	—	—	—	—	—	3	—	9	—	1	—	1	—	1	—	—	—	11	—	10	—	1	—
12	„ возвратный	—	—	—	—	—	—	10	—	315	1	13	7	5	—	5	—	—	—	344	—	323	1	13	7
13	„ неопредѣленный и смѣшанный	—	—	—	—	—	—	336	—	25	—	—	—	1	—	1	—	—	—	28	—	28	—	—	—
14	Дисентерія (кровавый понось)	3	—	3	—	—	—	25	—	—	—	1	—	1	—	—	—	1	—	2	—	—	—	2	—
15	Эпидемическій гастроэнтеритъ	2	—	2	—	—	—	1	—	—	—	—	—	—	—	—	—	—	—	—	—	—	—	—	—
16	„ менингитъ	—	—	—	—	—	—	—	—	—	—	—	—	—	—	—	—	—	—	—	—	—	—	—	—
17	Холера туземная (nostras)	—	—	—	—	—	—	—	—	—	—	—	—	—	—	—	—	—	—	—	—	—	—	—	—
18	„ азіатская	—	—	—	—	—	—	12	—	12	—	—	—	—	—	—	—	—	—	12	—	12	—	—	—
19	Заушница эпидемическая	—	—	—	—	—	—	51	—	50	—	1	—	5	—	5	—	—	—	56	—	55	—	1	—
20	Гоика	—	—	—	—	—	—	9	—	7	—	2	—	—	—	—	—	—	—	9	—	7	—	2	—
21	Остеоміэлитъ	—	—	—	—	—	—	27	—	13	—	14	—	1	—	—	—	1	—	28	—	13	—	15	—
22	Гнилостное и гнойное зараженіе (послѣродовая горячка)	—	—	—	—	—	—	331	—	326	—	1	4	7	—	7	—	—	—	345	—	340	—	1	4
23	Острый сочленовный ревматизмъ	7	—	7	—	—	—	760	—	734	1	6	19	4	—	4	—	—	—	764	—	738	1	6	19
24	Цынга	—	—	—	—	—	—	—	—	—	—	—	—	—	—	—	—	—	—	—	—	—	—	—	—
25	Чума	—	—	—	—	—	—	—	—	—	—	—	—	—	—	—	—	—	—	—	—	—	—	—	—
26	Проказа (съ указаніемъ имени и фамиліи больного)	—	—	—	—	—	—	11	—	10	—	1	—	—	—	—	—	—	—	11	—	10	—	1	—
27	Сибирская язва	—	—	—	—	—	—	—	—	—	—	—	—	—	—	—	—	—	—	—	—	—	—	—	—
28	Сапъ	—	—	—	—	—	—	—	—	—	—	—	—	—	—	—	—	—	—	—	—	—	—	—	—
29	Укушеніе бѣшеными животными	—	—	—	—	—	—	—	—	—	—	—	—	—	—	—	—	—	—	—	—	—	—	—	—
30	Водобоязнь (только развившіяся формы)	—	—	—	—	—	—	—	—	99	1	20	1	8	—	7	—	1	—	135	—	112	1	21	1
31	Крупозная пневмонія	6	—	6	—	—	—	121	—	292	4	120	8	9	—	4	—	5	—	447	—	306	4	129	8
32	Бугорчатка легкихъ	14	—	10	—	4	—	424	—	22	—	3	—	—	—	—	—	—	—	27	—	24	—	3	—
33	„ прочихъ органовъ и тканей (золотуха)	2	—	2	—	—	—	25	—	24	—	1	—	—	—	—	—	—	—	25	—	24	—	1	—
	а)	—	—	—	—	—	—	25	—	7	—	2	—	—	—	—	—	—	—	9	—	7	—	2	—
	б)	—	—	—	—	—	—	9	—	8	—	—	—	—	—	—	—	—	—	8	—	8	—	—	—
	в)	—	—	—	—	—	—	8	—																
	Итого	**46**	—	**40**	—	**6**	—	**2.912**	—	**2.576**	**17**	**254**	**65**	**84**	—	**72**	—	**12**	—	**3.042**	—	**2.688**	**17**	**272**	**65**
	Б.																								
34	Сифилисъ первичный	—	—	—	—	—	—	2	—	2	—	—	—	1	—	1	—	—	—	3	—	3	—	—	—
35	„ кондиломатозный: а) recens	—	—	—	—	—	—	13	—	13	—	—	—	—	—	—	—	—	—	13	—	13	—	—	—
	„ кондиломатозный: б) recidiva	—	—	—	—	—	—	41	—	41	—	—	—	—	—	—	—	—	—	41	—	41	—	—	—
36	„ гуммозный	1	—	1	—	—	—	61	—	61	—	—	—	—	—	—	—	—	—	62	—	62	—	—	—
37	Мягкій шанкръ и его осложненія	2	—	2	—	—	—	20	—	20	—	—	—	1	—	1	—	—	—	23	—	23	—	—	—
38	Передой и его осложненія	9	—	9	—	—	—	66	—	66	—	—	—	3	—	3	—	—	—	78	—	78	—	—	—
	Итого	**12**	—	**12**	—	—	—	**204**	—	**202**	—	—	—	**5**	—	**5**	—	—	—	**220**	—	**220**	—	—	—
	В.																								
39	Перемежная лихорадка	1	—	1	—	—	—	188	—	183	1	3	1	3	—	3	—	—	—	192	—	187	1	3	1
40	Болотныя кахексіи	4	—	4	—	—	—	54	—	54	—	—	—	1	—	1	—	—	—	55	—	55	—	—	—
41	Прочія общія заразныя болѣзни	—	—	—	—	—	—	—	—	—	—	—	—	—	—	—	—	—	—	—	—	—	—	—	—
	Итого	**5**	—	**5**	—	—	—	**242**	—	**237**	**1**	**3**	**1**	**4**	—	**4**	—	—	—	**251**	—	**246**	**1**	**3**	**1**

I. Вѣдомость по болѣзнямъ.

Названія болѣзней.

			Состоящіе на дѣйствительной службѣ. Офицеры. Состояло.	Прибыло.	Выписано.	Переведено.	Умерло.	Осталось.	Нижніе чины. Состояло.	Прибыло.	Выписано.	Переведено.	Умерло.	Осталось.	Прочіе больные. Состояло.	Прибыло.	Выписано.	Переведено.	Умерло.	Осталось.	ИТОГО. Состояло.	Прибыло.	Выписано.	Переведено.	Умерло.	Осталось.
42	II. Общія незаразныя болѣзни.	Англійская болѣзнь (рахитъ)	—	—	—	—	—	—	—	—	—	—	—	—	—	—	—	—	—	—	—	—	—	—	—	—
43		Анемія и бѣдная немочь	4	—	4	—	—	—	1.234	—	1.181	27	9	17	1	—	1	—	—	—	1.239	—	1.186	27	9	17
44		Прочія общія незаразныя болѣзни	1	—	1	—	—	—	50	—	49	1	1	—	—	—	—	—	—	—	51	—	50	1	1	—
		Итого	**5**	—	**5**	—	—	—	**1.284**	—	**1.230**	**27**	**10**	**17**	**1**	—	**1**	—	—	—	**1.290**	—	**1.236**	**27**	**10**	**17**
45	III. Новообразованія.	Ракъ, саркома и другія злокачественныя опухоли	1	—	1	—	—	—	38	—	30	—	8	—	2	—	2	—	—	—	41	—	33	—	8	—
46		Доброкачественныя опухоли	2	—	2	—	—	—	37	—	37	—	—	—	4	—	4	—	—	—	43	—	43	—	—	—
		Итого	**3**	—	**3**	—	—	—	**75**	—	**67**	—	**8**	—	**6**	—	**6**	—	—	—	**84**	—	**76**	—	**8**	—
47	IV. Паразитическія болѣзни.	Глисты кишечныя	—	—	—	—	—	—	24	—	24	—	—	—	—	—	—	—	—	—	24	—	24	—	—	—
48		Эхинококкъ	—	—	—	—	—	—	3	—	3	—	—	—	—	—	—	—	—	—	3	—	3	—	—	—
49		Трихинозъ	—	—	—	—	—	—	—	—	—	—	—	—	—	—	—	—	—	—	—	—	—	—	—	—
50		Актиномикозъ	—	—	—	—	—	—	2	—	2	—	—	—	—	—	—	—	—	—	2	—	2	—	—	—
51		Чесотка	—	—	—	—	—	—	21	—	21	—	—	—	—	—	—	—	—	—	21	—	21	—	—	—
52		Парша	—	—	—	—	—	—	12	—	11	1	—	—	—	—	—	—	—	—	12	—	11	1	—	—
53		Прочія паразитическія болѣзни	—	—	—	—	—	—	6	—	5	1	—	—	—	—	—	—	—	—	6	—	5	1	—	—
		Итого	—	—	—	—	—	—	**68**	—	**66**	**2**	—	—	—	—	—	—	—	—	**68**	—	**66**	**2**	—	—
54	V.	Душевныя болѣзни	2	—	2	—	—	—	32	—	32	—	—	—	—	—	—	—	—	—	34	—	34	—	—	—
55	VI. Травматическія, химическія и термическія поврежденія.	Ушибы (contusiones): а) отъ огнестрѣльн. оружія	11	—	11	—	—	—	324	—	324	—	—	—	2	—	2	—	—	—	337	—	337	—	—	—
		Ушибы (contusiones): б) „ холоднаго	4	—	3	1	—	—	111	—	110	1	—	—	—	—	—	—	—	—	115	—	113	2	—	—
		Ушибы (contusiones): в) прочіе	3	—	3	—	—	—	296	—	292	4	—	—	15	—	15	—	—	—	314	—	310	4	—	—
56		Раны: а) отъ огнестрѣльн. оружія	48	—	45	2	1	—	6.666	—	6.343	224	97	2	11	—	8	—	3	—	6.725	—	6.396	226	101	2
		Раны: б) „ холоднаго	—	—	—	—	—	—	148	—	140	6	2	—	23	—	21	—	2	—	171	—	161	6	4	—
		Раны: в) прочія	2	—	1	1	—	—	100	—	98	—	2	—	9	—	9	—	—	—	111	—	108	1	2	—
57		Вывихи	1	—	1	—	—	—	43	—	43	—	—	—	2	—	2	—	—	—	46	—	46	—	—	—
58		Растяженія	—	—	—	—	—	—	39	—	38	1	—	—	—	—	—	—	—	—	39	—	38	1	—	—
59		Переломы: а) простые	8	—	8	—	—	—	324	—	315	4	5	—	13	—	12	—	1	—	345	—	335	4	6	—
		Переломы: б) сложные	—	—	—	—	—	—	142	—	135	2	5	—	5	—	5	—	—	—	147	—	140	2	5	—
60		Вкѣданіе инородныхъ тѣлъ	1	—	1	—	—	—	37	—	37	—	—	—	—	—	—	—	—	—	38	—	38	—	—	—
61		Поврежденія отъ химическихъ дѣятелей	—	—	—	—	—	—	—	—	—	—	—	—	—	—	—	—	—	—	—	—	—	—	—	—
62		Ожоги	—	—	—	—	—	—	70	—	68	1	1	—	3	—	3	—	—	—	73	—	71	1	1	—
63		Отмороженія	—	—	—	—	—	—	34	—	32	1	1	—	—	—	—	—	—	—	34	—	32	1	1	—
64		Солнечный и тепловой ударъ	—	—	—	—	—	—	7	—	7	—	—	—	1	—	1	—	—	—	8	—	8	—	—	—
65		Прочія поврежденія	3	—	3	—	—	—	65	—	64	1	—	—	1	—	1	—	—	—	69	—	68	1	—	—
		Итого	**81**	—	**76**	**4**	**1**	—	**8.406**	—	**8.046**	**245**	**113**	**2**	**85**	—	**79**	—	**6**	—	**8.572**	—	**8.201**	**249**	**120**	**2**
66	VII. Отравленія.	Отравленіе спиртомъ: а) острое (Delirium tremens)	2	—	2	—	—	—	9	—	7	—	2	—	1	—	1	—	—	—	12	—	10	2	—	—
		Отравленіе спиртомъ: б) хроническое	1	—	1	—	—	—	2	—	2	—	—	—	—	—	—	—	—	—	3	—	3	—	—	—
67		Профессіональныя отравленія (въ зависимости отъ ремесла)	—	—	—	—	—	—	—	—	—	—	—	—	—	—	—	—	—	—	—	—	—	—	—	—
68		Случайныя отравленія (минеральными, газообразными, растительными и животными ядами и птомаинами): а) окисью углерода	—	—	—	—	—	—	6	—	6	—	—	—	—	—	—	—	—	—	6	—	6	—	—	—
		Случайныя отравленія (минеральными, газообразными, растительными и животными ядами и птомаинами): б) другими ядами	1	—	1	—	—	—	3	—	3	—	1	—	2	—	2	—	—	—	—	—	—	—	—	—
		Итого	**4**	—	**4**	—	—	—	**21**	—	**18**	—	**3**	—	**3**	—	**3**	—	—	—	—	—	—	—	—	—
69	VIII. Пороки врожденные и приобрѣтенные и прочія недостатки развитія.	Грыжи	2	—	2	—	—	—	135	—	129	5	1	—	4	—	4	—	—	—	141	—	135	5	1	—
70		Сапота	—	—	—	—	—	—	3	—	3	—	—	—	—	—	—	—	—	—	3	—	3	—	—	—
71		Гаухонѣмота	—	—	—	—	—	—	—	—	—	—	—	—	—	—	—	—	—	—	—	—	—	—	—	—
72		Прочіе пороки и недостатки развития	—	—	—	—	—	—	4	—	4	—	—	—	—	—	—	—	—	—	4	—	4	—	—	—
		Итого	**2**	—	**2**	—	—	—	**142**	—	**136**	**5**	**1**	—	**4**	—	**4**	—	—	—	**148**	—	**142**	**5**	**1**	—

I. Вѣдомость по болѣзнямъ.

Названія болѣзней.

			Состоящіе на дѣйствительной службѣ.										Прочіе больные.						ИТОГО.					
			Офицеры.						Нижніе чины.															
			Состояло.	Прибыло.	Выписано.	Переведено.	Умерло.	Осталось.	Состояло.	Прибыло.	Выписано.	Переведено.	Умерло.	Осталось.	Состояло.	Прибыло.	Выписано.	Переведено.	Умерло.	Осталось.	Состояло.	Прибыло.	Выписано.	Переведено.	Умерло.	Осталось.
73	IX. Болѣзни отдѣльныхъ системъ и органовъ.	Болѣзни головного мозга: а) кровоизліяніе и закупорка сосудовъ головного мозга	—	—	—	—	—	—	16	—	13	—	2	1	3	—	2	—	1	—	19	—	15	—	3	1
		б) воспаленіе вещества мозга и его оболочекъ	—	—	—	—	—	—	28	—	17	—	11	—	—	—	—	—	—	—	28	—	17	—	11	—
		в) прочія болѣзни	—	—	—	—	—	—	8	—	7	—	1	—	—	—	—	—	—	—	8	—	7	—	1	—
74	А. Органическія болѣзни мозга и его оболочекъ.	Болѣзни спиннаго мозга: а) воспаленіе вещества мозга и его оболочекъ	1	—	1	—	—	—	7	—	6	—	1	—	—	—	—	—	—	—	8	—	7	—	1	—
		б) прочія болѣзни	—	—	—	—	—	—	8	—	8	—	—	—	—	—	—	—	—	—	8	—	8	—	—	—
75		Смѣшанныя болѣзни	—	—	—	—	—	—	7	—	6	—	1	—	—	—	—	—	—	—	7	—	6	—	1	—
		Итого	**1**	—	**1**	—	—	—	**74**	—	**57**	—	**16**	**1**	**3**	—	**2**	—	**1**	—	**78**	—	**60**	—	**17**	**1**
76	Б. Нервныя болѣзни.	Болѣзни перефирической нервной системы	6	—	4	2	—	—	83	—	83	—	—	—	2	—	2	—	—	—	91	—	89	2	—	—
77		Падучая болѣзнь (эпилепсія)	1	—	1	—	—	—	79	—	79	—	—	—	2	—	2	—	—	—	82	—	82	—	—	—
78		Истерія и невростенія	34	—	34	—	—	—	172	—	170	2	—	—	5	—	5	—	—	—	211	—	209	2	—	—
79		Виттова пляска	—	—	—	—	—	—	—	—	—	—	—	—	1	—	1	—	—	—	1	—	1	—	—	—
80		Периферическіе параличи	2	—	2	—	—	—	82	—	81	1	—	—	—	—	—	—	—	—	84	—	83	1	—	—
81		Прочія нервныя болѣзни	3	—	3	—	—	—	74	—	73	—	—	1	—	—	—	—	—	—	77	—	76	—	—	1
		Итого	**46**	—	**44**	**2**	—	—	**490**	—	**486**	**3**	—	**1**	**10**	—	**10**	—	—	—	**546**	—	**540**	**5**	—	**1**
82	В. Болѣзни кровеносной и лимфатической системъ.	Болѣзни сердца и сего оболочекъ: а) болѣзни эндокардія и органическіе пороки сердца	4	—	2	—	2	—	193	—	176	—	14	3	3	—	2	—	1	—	200	—	180	—	17	3
		б) болѣзни сердечн. мышцы и сорочки	1	—	1	—	—	—	47	—	38	—	9	—	—	—	—	—	—	—	48	—	39	—	9	—
		в) прочія болѣзни	—	—	—	—	—	—	60	—	57	1	1	1	3	—	2	—	1	—	63	—	59	1	2	1
83		Болѣзни сосудовъ: а) воспалительныя заболѣв. венъ, лимфатическихъ сосудовъ и железъ	3	—	3	—	—	—	32	—	31	1	—	—	1	—	1	—	—	—	36	—	35	1	—	—
		б) расширеніе венъ пищи. конечностей	1	—	1	—	—	—	8	—	8	—	—	—	—	—	—	—	—	—	9	—	9	—	—	—
		в) расширеніе венъ яичка и семеннаго канатика	—	—	—	—	—	—	22	—	22	—	—	—	—	—	—	—	—	—	22	—	22	—	—	—
		г) прочія болѣзни.	4	—	4	—	—	—	8	—	8	—	—	—	—	—	—	—	—	—	12	—	12	—	—	—
84		Прочія болѣзни этой группы	—	—	—	—	—	—	33	—	32	1	—	—	—	—	—	—	—	—	33	—	32	1	—	—
		Итого	**13**	—	**11**	—	**2**	—	**403**	—	**372**	**3**	**24**	**4**	**7**	—	**5**	—	**2**	—	**423**	—	**388**	**3**	**28**	**4**
85	Г. Болѣзни органовъ дыханія.	Болѣзни носовой полости и носоглоточнаго пространства	—	—	—	—	—	—	22	—	21	1	—	—	—	—	—	—	—	—	22	—	21	1	—	—
86		Воспаленіе дыхательныхъ путей (гортани, дыхательнаго горла и дыхательныхъ вѣтвей): а) острый бронхитъ	4	—	4	—	—	—	156	—	144	12	—	—	2	—	2	—	—	—	162	—	150	12	—	—
		б) прочія болѣзни дыхательныхъ путей	4	—	3	1	—	—	394	—	389	2	3	—	2	—	2	—	—	—	400	—	394	3	3	—
87		Катарральное воспаленіе легкихъ	1	—	1	—	—	—	116	—	105	2	8	1	3	—	2	—	1	—	120	—	108	2	9	1
88		Воспаленіе подреберной плевы: а) сухое	4	—	4	—	—	—	168	—	160	2	2	4	2	—	2	—	—	—	174	—	166	2	2	4
		б) серозное	—	—	—	—	—	—	165	—	154	—	10	1	4	—	4	—	—	—	169	—	158	—	10	1
		в) гнойное	—	—	—	—	—	—	67	—	53	—	13	1	3	—	2	—	1	—	70	—	55	—	14	1
89		Прочія болѣзни этой группы	2	—	2	—	—	—	88	—	83	1	3	1	2	—	2	—	—	—	92	—	87	1	3	1
		Итого	**15**	—	**14**	**1**	—	—	**1.176**	—	**1.109**	**20**	**39**	**8**	**18**	—	**16**	—	**2**	—	**1.209**	—	**1.139**	**21**	**41**	**8**
90	Д. Болѣзни органовъ пищеваренія.	Болѣзни полости рта и зѣва: а) болѣзни зубовъ	—	—	—	—	—	—	10	—	9	1	—	—	1	—	1	—	—	—	11	—	10	1	—	—
		б) прочія болѣзни полости рта и зѣва	4	—	3	—	1	—	41	—	41	—	—	—	2	—	2	—	—	—	47	—	46	—	1	—
91		Желудочно-кишечный катарръ	5	—	5	—	—	—	1.338	—	1.290	19	11	18	7	—	7	—	—	—	1.350	—	1.302	19	11	18
92		Воспаленіе слѣпой кишки и окружающей клѣтчатки	—	—	—	—	—	—	83	—	79	2	2	—	1	—	1	—	—	—	84	—	80	2	2	—
93		Внутреннее ущемленіе кишекъ	—	—	—	—	—	—	1	—	—	—	1	—	—	—	—	—	—	—	1	—	—	—	1	—
94		Воспаленіе брюшины	—	—	—	—	—	—	34	—	21	—	13	—	2	—	—	—	2	—	36	—	21	—	15	—
95		Болѣзни печени и желчныхъ путей	3	—	2	—	1	—	81	—	72	2	5	2	3	—	3	—	—	—	87	—	77	2	6	2
96		Прочія болѣзни этой группы	2	—	2	—	—	—	245	—	236	5	4	—	9	—	8	—	1	—	256	—	246	5	5	—
		Итого	**14**	—	**12**	—	**2**	—	**1.833**	—	**1.748**	**29**	**36**	**20**	**25**	—	**22**	—	**3**	—	**1.872**	—	**1.782**	**29**	**41**	**20**

I. Вѣдомость по болѣзнямъ.

		Названія болѣзней.	Состоящіе на дѣйствительной службѣ. Офицеры. Состояло.	Прибыло.	Выписано.	Переведено.	Умерло.	Осталось.	Нижніе чины. Состояло.	Прибыло.	Выписано.	Переведено.	Умерло.	Осталось.	Прочіе больные. Состояло.	Прибыло.	Выписано.	Переведено.	Умерло.	Осталось.	ИТОГО. Состояло.	Прибыло.	Выписано.	Переведено.	Умерло.	Осталось.
97	К. Болѣзни мочевыхъ органовъ.	Воспаленіе почекъ.	2	—	2	—	—	—	160	—	135	2	17	6	5	—	5	—	—	—	167	—	142	2	17	6
98		Воспаленіе мочевого пузыря	—	—	—	—	—	—	28	—	27	1	—	—	—	—	—	—	—	—	28	—	27	1	—	—
99		Камни почекъ и мочевого пузыря	—	—	—	—	—	—	34	—	33	—	1	—	—	—	—	—	—	—	34	—	33	—	1	—
100		Прочія болѣзни этой группы	—	—	—	—	—	—	17	—	17	—	—	—	4	—	4	—	—	—	21	—	21	—	—	—
		Итого . . .	**2**	—	**2**	—	—	—	**219**	—	**192**	**3**	**18**	**6**	**9**	—	**9**	—	—	—	**230**	—	**203**	**3**	**18**	**6**
101	Ж. Болѣзни мужскихъ половыхъ органовъ.	а) Болѣзни яичка	—	—	—	—	—	—	36	—	35	—	1	—	—	—	—	—	—	—	36	—	35	—	1	—
		б) Прочія болѣзни этой группы	—	—	—	—	—	—	15	—	13	2	—	—	1	—	1	—	—	—	16	—	14	2	—	—
		Итого . . .	—	—	—	—	—	—	**51**	—	**48**	**2**	**1**	—	**1**	—	**1**	—	—	—	**52**	—	**49**	**2**	**1**	—
102	З.	Болѣзни женскихъ половыхъ органовъ	—	—	—	—	—	—	—	—	—	—	—	—	1	—	1	—	—	—	1	—	1	—	—	—
103	И. Болѣзни костномышечной системы.	Мышечный ревматизмъ	7	—	7	—	—	—	553	—	523	29	1	—	7	—	7	—	—	—	567	—	537	29	1	—
104		Болѣзни надкостницы и костей	4	—	4	—	—	—	107	—	107	—	—	—	2	—	2	—	—	—	113	—	113	—	—	—
105		Воспаленіе суставовъ	2	—	2	—	—	—	288	—	283	2	2	1	3	—	3	—	—	—	293	—	288	2	2	1
106		Болѣзни слизистыхъ сумокъ и сухожильныхъ влагалищъ.	—	—	—	—	—	—	26	—	25	1	—	—	1	—	1	—	—	—	27	—	26	1	—	—
107		Прочія болѣзни этой группы	1	—	—	1	—	—	32	—	31	1	—	—	—	—	—	—	—	—	33	—	31	2	—	—
		Итого . . .	**14**	—	**13**	**1**	—	—	**1.006**	—	**969**	**33**	**3**	**1**	**13**	—	**13**	—	—	—	**1.033**	—	**995**	**34**	**3**	**1**
108	І. Болѣзни кожныя и венерическія.	Вереда	2	—	2	—	—	—	37	—	36	1	—	—	—	—	—	—	—	—	39	—	38	1	—	—
109		Фагедена	3	—	2	—	1	—	144	—	138	4	2	—	2	—	2	—	—	—	149	—	142	4	3	—
110		Язвы.	—	—	—	—	—	—	114	—	109	3	2	—	1	—	1	—	—	—	115	—	110	3	2	—
111		Ногтоѣда	1	—	1	—	—	—	10	—	10	—	—	—	1	—	1	—	—	—	12	—	12	—	—	—
112		Экзема.	—	—	—	—	—	—	61	—	59	2	—	—	—	—	—	—	—	—	61	—	59	2	—	—
113		Прочія болѣзни этой группы	—	—	—	—	—	—	106	—	105	—	1	—	—	—	—	—	—	—	106	—	105	—	1	—
		Итого . . .	**6**	—	**5**	—	**1**	—	**472**	—	**457**	**10**	**5**	—	**4**	—	**4**	—	—	—	**482**	—	**466**	**10**	**6**	—
114	К. Болѣзни органовъ зрѣнія.	Конъюнктивитъ	—	—	—	—	—	—	139	—	132	7	—	—	—	—	—	—	—	—	139	—	132	7	—	—
115		Трахома	1	—	1	—	—	—	246	—	243	3	—	—	1	—	1	—	—	—	248	—	245	3	—	—
116		Прочія болѣзни этой группы	—	—	—	—	—	—	292	—	292	—	—	—	3	—	3	—	—	—	295	—	295	—	—	—
		Итого . . .	**1**	—	**1**	—	—	—	**677**	—	**667**	**10**	—	—	**4**	—	**4**	—	—	—	**682**	—	**572**	**10**	—	—
117	Л. Болѣзни органовъ слуха.	Болѣзни наружнаго слуховаго прохода	—	—	—	—	—	—	34	—	34	—	—	—	—	—	—	—	—	—	34	—	34	—	—	—
118		„ средняго уха	3	—	3	—	—	—	430	—	408	17	5	—	—	—	—	—	—	—	433	—	411	17	5	—
119		Прочія болѣзни этой группы	—	—	—	—	—	—	30	—	28	2	—	—	—	—	—	—	—	—	30	—	28	2	—	—
		Итого . . .	**3**	—	**3**	—	—	—	**494**	—	**470**	**19**	**5**	—	—	—	—	—	—	—	**497**	—	**473**	**19**	**5**	—
120	Х.	Болѣзни беременныхъ и послѣродовыя	—	—	—	—	—	—	—	—	—	—	—	—	1	—	1	—	—	—	1	—	1	—	—	—
121	XI.	Болѣзни, не вошедшія въ номенклатуру и неопредѣлен.	2	—	2	—	—	—	313	—	310	1	2	—	5	—	5	—	—	—	320	—	317	1	2	—
122	XII.	Роды	—	—	—	—	—	—	—	—	—	—	—	—	1	—	1	—	—	—	1	—	1	—	—	—
123	XIII.	На испытаніи	—	—	—	—	—	—	61	—	61	—	—	—	1	—	1	—	—	—	62	—	62	—	—	—
		Итого . . .	**277**	—	**257**	**8**	**12**	—	**20.664**	—	**19.567**	**430**	**541**	**126**	**296**	—	**270**	—	**26**	—	**21.237**	—	**20.094**	**438**	**579**	**126**

		Состояло.	Прибыло.	Выписано.	Переведено.	Умерло.	Осталось.
II. Общая вѣдомость о больныхъ.							
Состоящіе на дѣйствительной службѣ:							
Офицеры		277	—	257	8	12	—
Нижніе чины		20.664	—	19.567	430	541	126
Итого		**20.941**	—	**19.821**	**438**	**553**	**126**
Прочіе больные.	Военно-плѣнныхъ	—	—	—	—	—	—
	Гражданскаго вѣдомства	296	—	270	—	26	—
Итого		—	—	—	—	—	—
ВСЕГО		**21.237**	—	**20.094**	**438**	**579**	**126**

По отношенію къ максимуму числа занятыхъ коекъ въ каждомъ изъ трехъ Сибирскихъ раіоновъ оказывается, что на каждыя 100 коекъ въ Кругобайкальѣ было 287 больныхъ, въ гор. Иркутскѣ 346, въ западномъ отъ Иркутска раіонѣ 502, т. е. количество больныхъ въ лазаретахъ постепенно наростаетъ съ востока на западъ отъ 2,8 до 3,4 и 5,0 человѣкъ на одну открытую кровать. Изъ общаго числа лежавшихъ въ каждомъ раіонѣ раненыхъ было: въ Кругобайкальѣ 33,9%, въ Иркутскѣ 38,6%, въ западныхъ лазаретахъ 43,3%, т. е. менѣе половины всего числа. Во всемъ Сибирскомъ раіонѣ въ лазаретахъ Краснаго Креста находилось на излеченіи 59,6% терапевтическихъ больныхъ. Разсматривая таблицы формы VII по тремъ раіонамъ, мы видимъ, что изъ всего числа терапевтическихъ больныхъ—заразныхъ въ отдѣльныхъ раіонахъ было: въ Кругобайкальѣ 610, т. е. 24,4%, въ гор. Иркутскѣ 1.165, т. е. 30,9%, въ западныхъ лазаретахъ 1.193 человѣка, т. е. 18,9%. Во всемъ тыловомъ раіонѣ изъ всего числа 21.035 больныхъ и раненыхъ—заразныхъ было 2.968 человѣкъ, т. е. 14,1% или 23,6% всего числа 12.548 терапевтическихъ больныхъ. Изъ всѣхъ заразныхъ заболѣваній въ каждомъ раіонѣ въ количественномъ отношеніи обращаютъ на себя вниманіе Pneumonia chronica и Scorbutus: Кругобайкалье 7,0% и 16,2%, Иркутскъ —14,5% и 32%, западный раіонъ 18,8% и 23,4%; всего больныхъ бугорчаткой легкихъ во всемъ раіонѣ было 438, т. е. 14,7% всѣхъ заразныхъ больныхъ. Такое количество одной только бугорчатки легкихъ и 69 случаевъ бугорчатки прочихъ органовъ заставляютъ думать, что *призванные изъ запаса не подвергались надлежащему осмотру*, такъ какъ нельзя допустить, чтобы вся масса чахоточныхъ, давшая къ тому же высокій % смертности (24,8%), получила болѣзнь на театрѣ военныхъ дѣйствій. Понятно, лежавшіе въ лазаретахъ Краснаго Креста больные бугорчаткой увеличивали количество дней и уменьшали оборотъ больныхъ. Когда на одномъ изъ засѣданій врачей былъ поднятъ вопросъ о количествѣ туберкулезныхъ больныхъ въ лазаретахъ Краснаго Креста, оказалось, что въ одномъ Иркутскѣ, еслибы сосредоточить ихъ въ одномъ лазаретѣ, лазарета на 100 коекъ было бы недостаточно. Что касается цынги, то 760 случаевъ во всемъ раіонѣ составляютъ 25,6% всего числа заразныхъ. Цынготные прибывали съ Дальняго Востока, болѣе или менѣе равномѣрно, въ теченіе всей войны, такъ что замѣтить какія-либо вспышки этого заболѣванія, по времени или по отношенію къ какому-либо мѣсту, нельзя. Изъ отчетовъ врачей видно, что леченіе цынги было разнообразное, но врачи

Иркутскъ. Лазаретъ Имени Государыни Императрицы Александры Ѳеодоровны на Медвѣдниковской дачѣ. 5-й Кауфманскій отрядъ.

нѣкоторыхъ лазаретовъ (Жежеленко, Клевезаль, Ручинскій) обращаютъ особенное вниманіе на пользу примѣненія мѣстнаго растенія черемши, о которой первые благопріятные отзывы при леченіи цынги со стороны врачей Краснаго Креста встрѣчаются въ отчетѣ Ургинскаго отряда въ 1871 году. Изъ острозаразныхъ заболѣваній также, въ количественномъ отношеніи, выдѣляются во всемъ раіонѣ гришъ—242 случая или 8,1% и острый сочленовый ревматизмъ—338 случаевъ или 11,3% всего числа заразныхъ.

Но наиболѣе заслуживаютъ вниманія заболѣванія брюшнымъ тифомъ и дизентеріей; какъ видно изъ слѣдующей таблицы, распространеніе ихъ было таково:

Мѣстоположеніе лазаретовъ.	Брюшной тифъ.		Дизентерія.	
	Число.	%.	Число.	%.
Кругобайкалье	64	10,4	101	16,5
Иркутскъ	218	18,7	96	8,2
Западный раіонъ	114	9,5	142	11,9
Итого	396	13,5	339	11,4

Количество заболѣваній брюшнымъ тифомъ и дизентеріей по отношенію къ общему числу терапевтическихъ больныхъ 3,1% и 2,7% — слишкомъ малыя цифры. Интересно, что брюшной тифъ наиболѣе наблюдался въ гор. Иркутскѣ, а дизентерія въ западныхъ лазаретахъ. Чтобы нагляднѣе показать развитіе этихъ заболѣваній по мѣсяцамъ, нами сдѣлана кривая, показывающая періодичность заболѣваній: осенніе мѣсяцы (Сентябрь, Октябрь, Ноябрь) надо считать періодомъ наиболѣе благопріятнымъ для развитія брюшного тифа и дизентеріи. Кривая обнимаетъ періодъ съ марта 1904 года, т. е. съ начала дѣятельности лазаретовъ Краснаго Креста до Декабря 1905 года въ раіонѣ Мысовая—Челябинскъ; изъ всего числа во всемъ раіонѣ 396 брюшнотифозныхъ больныхъ кривая, такимъ образомъ, касается 386 и изъ всего числа 339 дизентериковъ—297. Больные поступали какъ изъ эшелоновъ, шедшихъ на востокъ, такъ и изъ санитарныхъ поѣздовъ. Благодаря особенностямъ высыпанія, брюшной тифъ нерѣдко давалъ поводъ къ смѣшенію его съ сыпнымъ и въ такихъ случаяхъ рѣшала спорный вопросъ серодіагностика.

Изъ другихъ острыхъ заболѣваній особенное вниманіе обращалъ на себя сыпной тифъ, который, благодаря принимавшимся мѣрамъ противъ его распространенія, далъ во всемъ раіонѣ только 25 случаевъ. Въ Декабрѣ

1904 года въ эшелонахъ, шедшихъ на востокъ, были обнаружены единичные случаи сыпного тифа, почему былъ установленъ осмотръ всѣхъ эшелоновъ на разъѣздѣ передъ станц. Иннокентьевской. Выяснилось, что въ это время наблюдались случаи заболѣваній сыпнымъ тифомъ среди мѣстнаго населенія въ гг. Омскѣ и Красноярскѣ, но установить связь съ ними не удалось. Несмотря на осмотры въ Иннокентьевской и карантины съ дезинфекціей тѣхъ эшелоновъ, гдѣ наблюдались случаи сыпного тифа, инфекціи удалось проскользнуть за Байкалъ, и съ эшелоновъ были сняты больные даже въ Мысовой; объ этихъ случаяхъ и говорится въ отчетахъ по лазарету Смоленскаго отряда.

Изъ прочихъ острозаразныхъ заболѣваній рожа наблюдалась въ 51 случаѣ, но надо замѣтить, что обыкновенно лазареты Краснаго Креста не принимали рожистыхъ больныхъ, а отсылали ихъ въ лазареты военнаго вѣдомства. Рѣдко поступали больные рожей изъ эшелоновъ, большинство же было съ санитарныхъ поѣздовъ и мѣстныхъ командъ; какъ осложненіе, рожа возникала изрѣдка и въ самихъ лазаретахъ.

Сибирская язва наблюдалась въ 11 случаяхъ, но и такихъ больныхъ также, обыкновенно, лазареты Краснаго Креста не принимали. Всѣ почти больные поступали изъ эшелоновъ, слѣдовавшихъ въ концѣ 1904 года. Эпидемія сибирской язвы въ Вятской губерніи и заболѣваніе солдатъ, ѣхавшихъ на войну, заставили военную администрацію принять энергичныя мѣры. Однако, полная дезинфекція полушубковъ не предохранила отъ новыхъ вспышекъ, что выяснилось впослѣдствіи, когда въ Ноябрѣ 1905 года въ эшелонахъ, возвращавшихся съ востока, вновь обнаружено было 11 случаевъ сибирской язвы. Созванное ad hoc совѣщаніе военныхъ врачей пришло къ тому выводу, что причиною появившихся заболѣваній оказались полушубки, выданные изъ Харбинскихъ складовъ; что только полное уничтоженіе подозрительныхъ полушубковъ, а не дезинфекція ихъ, какъ это было сдѣлано въ Омскѣ, спасетъ отъ дальнѣйшаго распространенія этой болѣзни.

Медицинскій персоналъ лазарета Имени Государыни Императрицы Александры Ѳеодоровны на Медвѣдниковской дачѣ въ Иркутскѣ. 5-й Кауфманскій отрядъ.

Эпидемическій гастроэнтеритъ, хотя и зарегистрованъ въ 47 случаяхъ, въ дѣйствительности, былъ въ большемъ количествѣ, такъ какъ въ отчетахъ многихъ врачей случаи остраго гастроэнтерита, несомнѣнно, отнесены на счетъ желудочно-кишечнаго катарра. Необходимо отмѣтить 127 случаевъ pneumonia cruposa; о 27 случаяхъ септицеміи или септикопіеміи будетъ сказано при обзорѣ хирургическихъ заболѣваній.

На 215 случаевъ венерическихъ заболѣваній 75 приходится на долю urethretis blenorreica, причемъ изъ всего числа больныхъ этой категоріи офицеровъ 13,6%. Хотя венерики и не должны были лежать въ лазаретахъ Краснаго Креста, но приведенныя цифры указываютъ на то, что приходилось принимать и такихъ больныхъ, въ особенности тамъ, гдѣ лазаретовъ военнаго вѣдомства не было, т. е. по линіи Забайкальской и Сибирской желѣзныхъ дорогъ.

Malaria и болотная кахексія дали сравнительно небольшое число заболѣваній—247, и врачи въ своихъ отчетахъ не указываютъ на особенности

Слюдянка. Баракъ лазарета 4-го Кауфманскаго отряда.

появленія этой болѣзни. Новообразованія и паразитарныя заболѣванія наблюдались въ небольшомъ числѣ.

Душевнобольные въ эту войну вызвали къ себѣ особенное вниманіе, что выразилось устройствомъ особыхъ госпиталей. Эвакуація душевнобольныхъ изъ Харбина совершалась въ особыхъ вагонахъ, въ сопровожденіи спеціальнаго персонала; вагоны прицѣплялись къ военно-санитарнымъ поѣздамъ и больные слѣдовали безъ пересадки изъ Харбина до Москвы. Въ первое время, помощь душевнобольнымъ была организована неудовлетворительно, больные ѣхали партіями вмѣстѣ съ больными и ранеными въ санитарныхъ поѣздахъ; впослѣдствіи, дѣло наладилось, но даже въ концѣ войны эвакуація душевнобольныхъ оставляла желать многаго. Всего душевнобольныхъ черезъ Иркутскую эвакуаціонную коммисію прошло, за все время, около 1.313 человѣкъ. Красный Крестъ имѣлъ небольшой этапный лазаретъ въ Красноярскѣ, а военное вѣдомство имѣло небольшое отдѣленіе въ Омскомъ военномъ госпиталѣ. Во всѣхъ лазаретахъ Краснаго Креста, согласно вѣдомости формы VII, душевнобольныхъ на излеченіи было—2 офицера и 32 нижнихъ чина, да въ Красноярскомъ психіатрическомъ лазаретѣ 2 офицера и 92 нижнихъ чина, т. е. всего 4 офицера и 124 нижнихъ чина. Подробности о дѣятельности Красноярскаго психіатрическаго

лазарета можно видѣть изъ прилагаемаго отчета доктора Чудновскаго. Болѣзни нервной системы отмѣчены въ 4,2% всѣхъ терапевтическихъ болѣзней, причемъ 8,5% всего ихъ числа были офицеры. Болѣзни дыхательныхъ путей и желудко-кишечнаго тракта дали значительное количество заболѣваній. Болѣзни сердца отмѣчены въ 305 случаяхъ и грыжи 137 случаевъ. Несомнѣнно, призывъ запасныхъ не отличался должной осмотрительностью, и указанія закона на физическія условія годности къ службѣ строго не соблюдались (Приложеніе VII къ ст. 46 уст воин. пов. изд. 1897 г.). Значительное число заболѣваній костно-мышечной системы объясняется тѣми лишеніями, которыя людямъ пришлось перенести; къ 290 случаямъ болѣзней суставовъ надо отнести, случаи остраго суставнаго ревматизма, такъ какъ не всѣ врачи строго разграничивали въ своихъ діагнозахъ острый и хроническій суставные ревматизмы. Количество глазныхъ (678) заболѣваній дали 5,4% всего числа внутреннихъ болѣзней; очевидно, благодаря лучшимъ условіямъ регистраціи и леченія въ эту войну, % глазныхъ болѣзней былъ значительно пониженъ сравнительно съ прошлымъ. Что касается болѣзней уха и, въ частности, средняго уха, то подозрѣніе на искусственность заболѣванія имѣетъ основаніе, судя по отзывамъ врачей, которымъ пришлось принимать такихъ больныхъ въ свои лазареты, но такъ какъ во всѣхъ случаяхъ, возбуждавшихъ какое либо подозрѣніе на симуляцію, больные изъ Иркутскихъ лазаретовъ Краснаго Креста отправлялись въ постоянный военный госпиталь «на испытаніе», то вопроса о симулянтахъ въ красно-крестныхъ лазаретахъ не существовало и въ отчетахъ врачей указаній на эту категорію больныхъ нѣтъ. Что касается травматическихъ поврежденій, то въ настоящемъ отчетѣ подробнаго разбора характера раненій и проч. поврежденій быть не можетъ; въ отчетахъ врачей помѣщены необходимыя свѣдѣнія для характеристики хирургической дѣятельности лазаретовъ, подробное же выясненіе характера раненій, состоянія раненыхъ и т. п. врачи рѣшили опубликовать въ спеціальныхъ журналахъ, въ видѣ отчетовъ по хирургіи глубокаго тыла армій. Съ точки зрѣнія медицинской статистики, насъ интересовалъ вопросъ о томъ, какія раненія были зарегистрованы у поступавшихъ въ лазареты глубокаго тыла. Поэтому составлена прилагаемая таблица механическихъ поврежденій, наблюдавшихся во всѣхъ лазаретахъ раіона, за исключеніемъ 3-хъ лазаретовъ въ г.г. Самарѣ и Вяткѣ.

Слюдянка. 4-й Кауфманскій отрядъ. Старшій врачъ д-ръ Шилле.

СПИСОКЪ

операцій, произведенныхъ въ лазаретахъ Краснаго Креста во время войны

1904—1905 г.

Операціи.	Смоленскій въ Мысовой.	Царскосельскій въ Мысовой.	Барачный въ Танхоѣ.	4 Кауфманскій въ Култукѣ и Слюдянкѣ.	Рязанскій въ Маритуѣ.	3 Кауфманскій въ Иркутскѣ.	5 Кауфманскій въ Иркутскѣ.	Знаменскій 2 Евгеніевск. въ Иркутскѣ.	Владимірскій 2 Евгеніев. въ Иркутскѣ.	Епархіальнаго вѣдомства въ Иркутскѣ.	Дамскаго комитета въ Иркутскѣ.	Могилевскій въ Иркутскѣ.	Іаково-Александринской общины д-ра фонъ-Бергмана въ Иркутскѣ	Тулуновскій переселенч.
Извлеченіе пуль и др. инородныхъ тѣлъ	6	4	—	3	1	—	—	1	3	1	18	5	—	—
Разрѣзы, выскабливанія debridement и пр.	27	—	6	73	4	132	1	18	13	—	39	88	—	—
Трепанаціи и секвестротоміи костей:														
черепа	3	—	—	11	—	37	7	1	—	1	—	3	2	—
позвонковъ, реберъ и конечн.	10	2	3	—	—	79	—	41	40	3	25	39	—	4
Резекціи костей:														
верхнихъ конечностей	—	—	—	—	—	4	—	—	—	—	—	2	—	—
нижнихъ конечностей	1	—	—	—	—	12	—	—	—	—	—	—	—	2
суставовъ	—	—	—	—	—	15	—	—	2	—	—	—	—	—
реберъ, костей, таза и пр.	8	—	—	1	—	19	1	1	3	2	6	9	1	—
Ампутаціи:														
верхней конечности	5	1	—	2	—	12	—	1	3	—	7	—	—	1
нижней конечности	4	2	1	2	—	18	1	6	8	—	4	12	—	2
Реампутаціи.														
верхнихъ конечностей	—	—	—	—	1	2	1	—	—	—	—	—	—	—
нижнихъ конечностей	—	—	—	—	—	11	1	5	3	—		4	—	—
Brisement forcé	—	—	—	—	—	1	—	—	—	—	—	2	1	—
Артротомія	—	—	1	—	—	2	—	—	2	—	1	—	—	—
Экзартикуляція	5	2	—	—	7	11	—	6	9	3	3	9	—	—
Костные швы	—		—	—	—	—	—	2	1	1	—	5	—	—
Легочные и кишечные швы	2	—	—	—	—	2	1	—	—	—	1	—	—	—
Операціи:														
на нервахъ	—	—	—	—	—	20	—	—	1	—	—	—	—	—
» сосудахъ	—	—	—	—	—	9	—	1	—	—	—	4	—	—
» кожѣ	3	—	—	—	—	14	—	—	—	—	6	4	—	—
» мочеполовыхъ органахъ	1	—	—	—	—	—	—	1	—	—	—	2	—	—
Глазныя операціи	—	—	—	—	—	—	—	—	52	—	—	—	—	3
Лапаратомія	—	—	—	—	—	16	—	—	—	—	2	5	—	2
Грыжесѣченія	2	—	—	1	—	4	—	—	—	—	2	2	—	2
Удаленія:														
геморроидальныхъ узловъ	—	—	—	1	—	3	—	—	—	—	5	7	—	1
желѣзъ, сумокъ и т. п.	—	—	—	—	—	2	—	—	—	—	2	3	—	—
новообразованій	2	—	—	—	—	3	—	—	2	—	2	2	—	1
Прочія операціи	5	—	—	1	—	—	—	—	1	4	3	1	1	—

Операціи.	Канскій переселенческій.	Ольгинскій переселенч.	Красноярскій переселенч.	Ачинскій Стар. переселенческій.	Боготольскій переселенч.	Томскій мѣстнаго управленія.	Томскій Половцовой.	Томскій переселенческій.	Обскій переселенческій.	Барнаульскій мѣстнаго управленія.	Каргатскій переселенческ.	Татарскій переселенч.	Омскій Прохоровской мануфактуры и Соколовой-Бородкиной.	Омскій переселенческій.	Петропавловскій переселенческій.	Челябинскій переселенч.	Екатеринбургскій мѣстнаго управленія.	Н.-Тагильскій мѣстнаго комитета.	Златоустовскій мѣстнаго комитета.	Уфимскій мѣстнаго управленія.	Самарскій мѣстнаго комитета № 1.	Кузнецкій мѣстнаго комитета.	ВСЕГО.
Извлеченіе пуль и др. инородныхъ тѣлъ	—	—	3	—	—	27	23	—	—	1	2	—	20	3	—	—	1	1	—	3	34	5	165
Разрѣзы, выскабливанія debridement и пр.	—	—	5	—	—	47	50	12	—	1	—	—	27	4	—	42	1	—	—	1	44	4	639
Трепанаціи и секвестротоміи костей:																							
черепа	—	—	—	1	—	1	—	—	3	—	—	—	2	—	—	2	—	—	—	1	8	2	74
позвонковъ, реберъ и конечн.	—	—	—	1	—	1	—	—	1	1	—	—	—	2	1	61	—	7	—	—	169	9	510
Резекціи костей:																							
верхнихъ конечностей	—	—	—	—	—	2	—	—	—	—	—	—	—	—	—	—	—	—	—	—	—	—	8
нижнихъ конечностей	—	—	—	—	—	—	2	—	—	—	—	—	—	—	—	—	—	—	—	—	—	—	17
суставовъ	—	—	—	—	—	2	—	—	—	—	—	—	—	—	—	—	—	—	—	—	—	—	19
реберъ, костей, таза и пр.	2	—	—	—	—	—	—	—	—	—	—	—	—	1	—	5	—	—	1	—	11	—	71
Ампутаціи:																							
верхней конечности	1	2	—	2	1	—	2	—	—	1	—	3	—	—	—	12	—	—	—	—	5	—	61
нижней конечности	5	1	—	3	—	1	3	—	5	—	1	—	—	1	—	6	—	—	—	1	9	—	96
Реампутаціи.																							
верхнихъ конечностей	—	—	—	—	—	—	—	—	—	—	—	—	—	—	—	—	—	—	—	—	—	—	4
нижнихъ конечностей	—	—	—	—	—	2	—	—	—	—	—	—	—	—	—	—	—	—	—	—	—	—	26
Brisement forcé	—	—	—	—	—	2	—	—	—	—	—	—	—	—	—	—	—	—	—	—	15	—	21
Артротомія	—	—	—	—	—	—	—	—	—	—	—	—	—	—	—	—	—	—	—	—	—	—	6
Экзартикуляція	2	1	—	—	—	3	—	—	1	—	—	—	—	—	1	—	—	—	—	—	9	1	73
Костные швы	—	—	—	—	—	—	—	—	—	—	—	—	—	—	—	—	—	—	—	—	7	—	16
Легочные и кишечные швы	—	—	—	—	—	—	—	—	—	—	—	—	—	—	—	—	—	—	—	—	—	—	6
Операціи:																							
на нервахъ	—	—	—	—	—	—	—	—	—	—	—	—	—	—	—	—	—	—	—	—	—	—	21
» сосудахъ	2	—	—	—	—	6	2	—	2	—	—	—	—	—	—	—	—	—	—	—	4	—	30
» кожѣ	—	—	—	—	—	5	—	—	—	—	—	—	—	—	—	—	—	—	—	—	12	—	44
» мочеполовыхъ органахъ	1	—	—	—	—	—	1	—	1	—	—	—	—	1	—	1	—	1	—	—	1	—	11
Глазныя операціи	—	—	—	—	—	26	1	—	—	—	—	—	—	—	1	1	—	1	—	—	1	—	86
Лапаратомія	1	—	—	—	—	1	—	—	—	—	—	—	—	—	—	3	—	—	—	—	1	—	31
Грыжесѣченія	—	1	—	—	—	—	—	—	1	—	—	—	1	—	—	13	—	—	1	1	20	—	51
Удаленія:																							
геморроидальныхъ узловъ	—	—	—	—	—	—	—	—	1	—	—	—	—	—	1	—	—	—	—	—	5	—	24
желѣзъ, сумокъ и т. п.	—	—	1	—	—	1	—	—	—	—	—	—	1	—	—	—	—	—	—	—	—	-	10
новообразованій	—	1	—	—	—	4	—	—	1	—	—	—	—	—	—	7	—	—	—	—	6	—	31
Прочія операціи	—	2	1	—	—	35	8	—	1	—	—	—	—	—	1	89	—	1	—	—	7	—	161

Механическія поврежденія.

	Кругобайкальс.	Иркутскъ.	Западный отъ Иркутска раіонъ.	ВСЕГО.
Огнестрѣльныя раны:				
головы	51	168	183	402
глаза	5	40	29	74
шеи	14	31	63	108
груди	62	142	365	569
руки	323	555	704	1.582
пальцевъ руки	88	37	289	414
живота	35	74	171	280
спины	39	95	133	267
ноги	383	913	1.079	2.375
всего тѣла	5	14	26	45
Прочія огнестр. раненія и ампутир. конечности	18	4	83	105
Колотыя и рѣзаныя раны . .	24	71	76	171
Ожоги	18	4	48	70
Отмороженія.	4	11	19	34
Ушибы:				
головы	19	9	78	106
груди.	31	16	103	150
конечностей.	54	47	231	332
проч. частей тѣла	32	23	73	128
Переломы:				
руки и костей плечевого пояса	30	45	96	171
ноги и костей тазового пояса .	32	48	141	221
Растяженія и вывихи суставовъ	20	9	92	121
Проч. механическ. поврежденія	2	26	39	67
Итого	1.289	2.382	4.121	7.792

Примѣчаніе. Въ эту таблицу не вошли механическія поврежденія у воинскихъ чиновъ, лежавшихъ въ 1-мъ и 2-мъ Самарскихъ и Вятскомъ временныхъ эвакуаціонныхъ лазаретахъ Мѣстныхъ Управленій.

На 7.792 случая механическихъ поврежденій приходится 6.221 случай огнестрѣльныхъ ранъ; изъ этого числа раненій были 38,1% ноги, 25,4%

Резервъ Общины имени Ген.-Ад. М. П. фонъ-Кауфмана на пути въ Манчжурію съ уполномоченнымъ Ялтинскимъ предвод. двор. П. В. Поповымъ.

руки, 9,1% груди, 6,6% пальцевъ руки, 6,4% головы, 4,5% живота и т. д. Кромѣ 6.221 огнестрѣльныхъ раненій наблюдались 171 ранъ, нанесенныхъ острымъ и колющимъ оружіемъ.

Часто подвергались конечности ушибамъ. Переломы наблюдались въ 392 случаяхъ, причемъ болѣе половины пришлось на долю нижнихъ конечностей. На основаніи отчетовъ врачей, составленъ списокъ операцій, произведенныхъ во всѣхъ лазаретахъ раіона; въ списокъ не вошли 2 реампутаціи, произведенныя во временныхъ Мысовскомъ и Глазковскомъ лазаретахъ, а также по нѣкоторымъ лазаретамъ не показаны отвѣты въ первыхъ двухъ рубрикахъ: «Извлеченія пуль» и «Разрѣзы, выскабливанія и т. д.».

Въ заключеніе слѣдуетъ указать на тяжелыя раненія военно-плѣнныхъ японцевъ, которые находились на излѣченіи въ лазаретахъ Краснаго Креста; помѣщаемъ подробный списокъ японцевъ, изъ которыхъ одинъ былъ боленъ бугорчаткой, другой съ поѣзда былъ сданъ въ Уфимскій лазаретъ мѣстнаго управленія вслѣдствіе, pneumonia catarr.; остальные же были тяжело раненые.

Посадка 513 больныхъ на «Ѳеодосій» на Мысовой съ теплушечнаго и военно-санитарнаго поѣздовъ 13 Сентября 1904 г.

СПИСОКЪ

военно-плѣнныхъ, находившихся на излѣченіи въ лазаретахъ Краснаго Креста Сибирскаго раіона въ минувшую войну 1904—1905 гг.

№№ по порядку.	Имя и фамилія военно-плѣннаго и въ какомъ лазаретѣ находился на излѣченіи.	Время поступленія въ лазаретъ.	Когда и куда выбылъ.	Діагнозъ.	Число проведенныхъ въ лазаретѣ дней.
	Въ лазаретѣ Смоленскаго Земскаго отряда на ст. Мысовая.				
1	Сумбато Ураницзы.	17 Марта 1905 г.	12 Сентября эвакуированъ въ Россію.	Vulnus sclopetar. mandibulae	179
	Въ 3 Кауфманскомъ лазаретѣ въ г. Иркутскѣ.				
2	Томисабро Нарытто	26 Мая 1905 г.	26 Ноября переданы на 37 санитарный поѣздъ и эвакуированы въ г. Харбинъ.	Fractura sclop. femoris, congelatio pedis utriusque et indicis dextri .	186
3	Зыпски Канки.	„		Fractura sclop. femoris dextri	186
4	Сенбе Кавимура.	„		Vulnus caesum capitis, humeri et cruris dextri	186
5	Ито Кенсабиро	„		Fractura sclop. cruris sinistri complicata . . .	186
6	Магзыцы Шмуяма	„		Vulnus sclopet. cruris sinistri	186
7	Сенчи Ясуда	„		Fractura cruris dextri sclopet.	186
8	Исимхидо Мураты	„		Fractura sclopet. femoris sinistri, congelatio . .	186
9	Иттого Канисабуро	„		Fractura sclopet. femoris sinistri	186
10	Тапага Китело	4 Сентября 1905 г.		Tuberculosis pulmonum .	81
11	Шибата Уракчи	20 Сентября 1905 г.		Fractura sclopet. mandibulae	69
	Въ лазаретѣ Уфимскаго мѣстнаго управленія.				
12	Кону Мосайти.	4 Декабря 1904 г.	7 Марта 1905 г. перед. въ расп. воинскаго начальн.	Vulnus sclopet. et punctum pletoris, pneumonia catarhalis	83
				Всего проведено . .	1.900

Примѣчаніе: 1) Изъ Смоленскаго лазарета военно-плѣнный переведенъ въ Царскосельскій лазаретъ, откуда и эвакуированъ въ Россію; 2) десять человѣкъ военно-плѣнныхъ были переведены изъ 3 Кауфманскаго въ Могилевскій лазаретъ, откуда эвакуированы въ Харбинъ.

Что касается осложненій ранъ, то, на основаніи отчетовъ, можно говорить не о характерѣ ихъ, а только о количествѣ. Хотя gangraena nasocornialis отошла въ область преданія, но sepsis во всѣхъ формахъ наблюдался въ 27 случаяхъ, причемъ въ 14 исходъ былъ смертельный; изъ общаго числа наблюдалось—въ Кругобайкальѣ 4, въ Иркутскѣ 11 и по линіи западныхъ лазаретовъ 12 случаевъ. Большую часть надо отнести на счетъ запущенныхъ перевязокъ и загрязненій ранъ у тѣхъ, которые, во время усиленной эвакуаціи, транспортировались въ теплушечныхъ поѣздахъ. Tetanus наблюдался у трехъ раненыхъ въ пальцы рукъ; изъ нихъ одинъ случай, въ Маритуѣ, кончился смертью. Смертность въ трехъ раіонахъ такова: въ Кругобайкальѣ 1,8%, въ Иркутскѣ 4,7%, въ западныхъ лазаретахъ 1,7%. Относительно наивысшая смертность въ Иркутскѣ объясняется тѣмъ, что наиболѣе тяжело-больные и раненые транспортировались вплоть до Иркутска, гдѣ, вслѣдствіе невозможности продолжать путь, они вынуждены были оставаться, преимущественно въ лазаретахъ Краснаго Креста. Такъ какъ наиболѣе тяжелые случаи со сборнаго пункта направлялись въ лазареты Краснаго Креста, то и количество дней, проведенныхъ каждымъ и % смертности должны быть болѣе, чѣмъ въ лазаретахъ, лежавшихъ на востокъ и западъ отъ Иркутска. Во всемъ Сибирскомъ раіонѣ умерло 12 офицеровъ и 541 нижній чинъ и, такимъ образомъ, смертность — 2,1 % всѣхъ лежавшихъ — очень низка. При детальномъ разсмотрѣніи этихъ цифръ оказывается, что наибольшее количество (260) смертей падаетъ на первую группу заразныхъ болѣзней, затѣмъ слѣдуетъ 114 случаевъ смерти у лицъ съ механическими поврежденіями, причемъ отъ огнестрѣльныхъ ранъ умерло 97 или 17,5% всего числа умершихъ. Изъ первой группы заразныхъ болѣзней 124 случая смерти приходится на бугорчатку легкихъ, что составляетъ 22,4 % всего числа смертей. Что касается % смертности каждой заразной болѣзни, то, конечно, самый высокій %, если исключить sepsis, дала бугорчатка легкихъ—28,3%; затѣмъ крупозная пневмонія—15,7%, брюшной тифъ—15,6%, дизентерія—3,8%.

«Ѳеодосій» по окончаніи посадки больныхъ и раненыхъ.

Такимъ образомъ, если вѣрно, что низкій % смертности служитъ, до нѣкоторой степени, выраженіемъ успѣховъ лѣченія, то нельзя не признать, что успѣхи медицины со времени Русско-Турецкой войны значительно подвинулись впередъ; съ другой стороны, увеличеніе % смертности на счетъ

смертей такихъ хрониковъ, какъ туберкулезные больные, указываетъ на то, что, при сужденіи о смертности во время войны, имѣетъ важное значеніе не общій %, а скорѣе % смертности отъ раненій и заразныхъ болѣзней.

Смертность медицинскаго персонала, командированнаго на Дальній Востокъ Исполнительною Коммисіею Россійскаго Общества Краснаго Креста, видна изъ прилагаемаго списка:

СПИСОКЪ

персонала Краснаго Креста, умершаго въ Сибирскомъ раіонѣ за время войны 1904—1905 г.г.

Врачи:

Докторъ медицины Иванъ Алексѣевичъ Смирновъ; удостовѣреніе Новороссійскаго Комитета Краснаго Креста, отъ 20 Октября 1904 г. за № 182; состоялъ врачемъ при Управленіи для обслуживанія сборно-санитарныхъ поѣздовъ Краснаго Креста, умеръ отъ паралича сердца въ лазаретѣ 3 Кауфманскаго отряда имени ЕЯ ИМПЕРАТОРСКАГО ВЕЛИЧЕСТВА ГОСУДАРЫНИ ИМПЕРАТРИЦЫ МАРІИ ѲЕОДОРОВНЫ 15 Декабря 1904 года. Погребенъ въ г. Иркутскѣ.

Сестры милосердія:

Сестра Смоленскаго отряда Ильина; удостовѣреніе Смоленскаго Управленія Краснаго Креста № 32; утонула въ припадкѣ умопомѣшательства въ о. Байкалѣ 17 Сентября 1904 года. Погребена въ г. Мысовскѣ.

Сестра Кауфманской общины Елизавета фонъ-Зеккъ; удостовѣреніе Исполнительной Коммисіи отъ 4 Ноября 1904 года за № 4334; умерла отъ тифа 4 Августа 1905 года въ Итунджау; погребена тамъ же. (Сообщено Управленіемъ Главноуполномоченнаго Харбинскаго раіона).

Санитары:

Петровъ Павелъ; удостовѣреніе Исполнительной Коммисіи отъ 4 Ноября 1904 года за № 4356; умеръ отъ туберкулеза легкихъ 25 Января 1905 года въ Знаменскомъ отдѣленіи 2 Евгеніевскаго отряда имени кн. Щербатовыхъ. Погребенъ въ г. Иркутскѣ.

Ямщиковъ Егоръ; удостовѣреніе Исполнительной Коммисіи отъ 24 Августа 1904 года за № 3753 умеръ отъ огнестрѣльной раны 6 Мая 1905 г. въ лазаретѣ 3 Кауфманскаго отряда. Погребенъ въ г. Иркутскѣ.

Ивановъ Дмитрій; удостовѣреніе Исполнительной Коммисіи отъ 4 Ноября 1904 года за № 1454; умеръ отъ рожи и воспаленія легкихъ 22 Февраля 1905 года въ Иркутской городской Кузнецовской больницѣ. Погребенъ въ г. Иркутскѣ.

Мосинъ Степанъ; удостовѣреніе Рязанскаго мѣстнаго Управленія Краснаго Креста отъ 6 Іюня 1904 года за № 912; умеръ отъ паралича сердца 6 Іюня 1905 года въ Знаменскомъ отдѣленіи 2 Евгеніевскаго отряда имени кн. Щербатовыхъ. Погребенъ въ г. Иркутскѣ.

Чернышевъ Алексѣй; удостовѣреніе Исполнительной Коммисіи отъ 1904 года за № 4517; состоялъ на службѣ въ Харбинскомъ раіонѣ; умеръ въ г. Иркутскѣ въ Глазковскомъ лазаретѣ Краснаго Креста 8-го Августа 1905 года отъ воспаленія почекъ. Погребенъ въ г. Иркутскѣ.

ГЛАВА III. ЭВАКУАЦІЯ.

А) Переправа раненыхъ черезъ озеро Байкалъ въ 1904 г.

Дѣйствующими законоположеніями [приложеніе CV къ ст. 689 кн. XVI св. воен. пост. 1869 г. и инструкція для сортировки больныхъ и раненыхъ въ военное время (приложеніе CXVI къ ст. 925 той же книги)] разрѣшаются всѣ вопросы, связанные съ удаленіемъ изъ арміи больныхъ и раненыхъ. Въ развитіе этихъ положеній, въ предѣлахъ Сибирскаго военнаго округа, было издано 8 января 1905 года командующимъ войсками округа генералъ-лейтенантомъ Сухотинымъ наставленіе по эвакуаціи нижнихъ чиновъ въ предѣлахъ Сибирскаго военнаго округа.

На подлинномъ написано: «*Утверждаю*».
Командующій войсками Сибирскаго военнаго округа, Генералъ-Лейтенантъ *Сухотинъ*.
8-го Января 1905 г.
г. Омскъ.

НАСТАВЛЕНІЕ

по эвакуаціи въ предѣлахъ Сибирскаго военнаго округа нижнихъ чиновъ, уволенныхъ по разстроенному здоровью на родину—вовсе отъ службы и въ долговременный отпускъ.

§ 1. Отправленію на родину подлежатъ уволенные по разстроенному здоровью: а) изъ войскъ и военно-лечебныхъ заведеній Намѣстничества, б) изъ войскъ Сибирскаго военнаго округа и в) изъ военно-лечебныхъ заведеній того же округа.

Примѣчаніе: Военно-лечебными заведеніями Сибирскаго военнаго округа увольняются на родину лишь уроженцы Сибири; уроженцы же остальной Россіи направляются въ тамъ находящіяся военно-лечебныя заведенія, гдѣ подвергаются освидѣтельствованію на предметъ увольненія на родину.

§ 2. Общее наблюденіе за правильнымъ выполненіемъ сего наставленія возлагается въ Иркутской и Енисейской губерніяхъ—на Начальника Иркутской мѣстной бригады, въ губерніяхъ Томской, Тобольской и областяхъ Акмолинской и Семипалатинской—на Начальника Омской мѣстной бригады.

А) Эвакуація нижнихъ чиновъ, уволенныхъ на родину изъ Намѣстничества.

§ 3. Нижніе чины, указанные въ пунктѣ *а* § 1, по прибытіи на ст. Иркутскъ, распоряженіемъ завѣдывающаго передвиженіемъ войскъ Забайкальскаго раіона передаются на сборный пунктъ ст. Иннокентьевской въ распоряженіе Иркутскаго уѣзднаго воинскаго начальника.

Примѣчаніе: Сюда же передаются нижніе чины, уволенные на родину изъ частей войскъ въ Иркутскѣ и его окрестностяхъ расположенныхъ.

Подъ сборный пунктъ завѣдывающимъ передвиженіемъ войскъ Забайкальскаго раіона отводятся необходимыя помѣщенія съ нарами, лампами, баками для питьевой воды, умывальниками и помѣщеніе подъ складъ имущества (§§ 7 и 8).

Тюфяки и подушки, а равно и солома для набивки ихъ, заводятся распоряженіемъ Иркутскаго уѣзднаго воинскаго начальника.

§ 4. Завѣдываетъ сборнымъ пунктомъ офицеръ, командированный изъ управленія Иркутскаго уѣзднаго воинскаго начальника; завѣдываніе санитарной частью сборнаго пункта и медицинскимъ осмотромъ нижнихъ чиновъ, подъ общимъ наблюденіемъ старшаго врача Иннокентьевскаго лазарета, возлагается на врача, командированнаго для этой цѣли въ распоряженіе уѣзднаго воинскаго начальника; въ помощь завѣдывающему сборнымъ пунктомъ назначаются 1 унтеръ-офицеръ и для уборки помѣщеній 6 рядовыхъ.

§ 5. По прибытіи уволенныхъ на сборный пунктъ имъ немедленно производится медицинскій осмотръ. Требующіе перевязки, слабые, нуждающіеся въ усиленномъ питаніи, а такъ же заподозрѣнные въ симуляціи передаются при унтеръ-офицерѣ на сборный пунктъ эвакуаціонной Коммисіи со всѣми на нихъ документами; больные, требующіе госпитальнаго леченія, отправляются въ лечебныя заведенія.

Примѣчаніе: Иркутскій Горный кружокъ открываетъ при Иннокентьевскомъ продовольственномъ пунктѣ для эвакуируемыхъ амбулаторію съ аптекой, сестрою милосердія и фельдшеромъ.

§ 6. Во время пребыванія на сборномъ пунктѣ уволенные довольствуются горячей пищей и хлѣбомъ на продовольственномъ пунктѣ безплатно; о числѣ довольствующихся завѣдывающій сборнымъ пунктомъ ежедневно сообщаетъ завѣдывающему продовольственнымъ пунктомъ.

§ 7. Всѣ уволенные должны имѣть положенную мундирную одежду, исправную обувь, башлыки, папахи и короткіе полушубки; при отправленіи по желѣзной дорогѣ и чистое бѣлье.

Примѣчаніе: Уволенные непосредственно изъ частей войскъ, въ Иркутскѣ расположенныхъ, снабжаются всѣми вещами также отъ уѣздн. воинск. начальника.

§ 8. Съ цѣлью снабжать неимѣющихъ обмундированія, обуви или денегъ, на сборномъ пунктѣ долженъ быть запасъ вещей, указанныхъ въ § 7 сего

наставленія по разсчету на 500 человѣкъ; при уменьшеніи запаса до 300 комплектовъ, Иркутскому уѣздному воинскому начальнику обращаться за пополненіемъ къ завѣдывающему интендантскою частью въ Иркутскѣ.

Примѣчаніе: Выдача полушубковъ производится до 1-го Марта.

§ 9. Въ видахъ снабженія уволенныхъ чистымъ бѣльемъ, имѣть на сборномъ пунктѣ запасъ его въ 1 тысячу комплектовъ (рубахъ и подштанниковъ); объ отпускѣ ихъ просить содѣйствія Краснаго Креста и Горнаго кружка.

Обмѣненное грязное бѣлье препровождать въ мойку указаннымъ выше учрежденіямъ, получая вмѣсто него въ равномъ количествѣ чистое.

§ 10. Уволенные должны быть тщательно осмотрѣны завѣдывающимъ пунктомъ какъ по прибытіи, такъ и передъ сдачей ихъ начальнику команды, дабы всѣ они были снабжены всѣмъ, указаннымъ въ § 7.

§ 11. Желательно, что-бы всѣ уволенные, кому это не вредно по состоянію здоровья, были въ банѣ, гдѣ и производить смѣну грязнаго бѣлья на чистое.

§ 12. Для дальнѣйшей эвакуаціи, изъ уволенныхъ формируются команды отъ 100 до 1.100 человѣкъ (предѣлъ подъемной силы поѣзда), непремѣнно подъ начальствомъ офицера, который назначается распоряженіемъ завѣдывающаго передвиженіемъ войскъ Забайкальскаго раіона, а въ случаѣ неимѣнія у него свободныхъ офицеровъ—распоряженіемъ Начальника Иркутской мѣстной бригады.

Въ помощь офицеру назначать изъ запасныхъ баталіоновъ при командѣ свыше 200 человѣкъ 3-хъ надежныхъ унтеръ-офицеровъ, а отъ 100 до 200 человѣкъ—двухъ. При каждой командѣ долженъ находиться фельдшеръ съ санитарной сумкой.

§ 13. Въ командѣ уволенные распредѣляются на пять группъ—уроженцы: а) Сибири, б) губерній: Пермской, Вятской, Уфимской, Оренбургской и восточной части Вологодской; в) Приволжскихъ губерній, начиная съ Нижегородской, а также лежащихъ къ востоку и юго-востоку отъ линіи Москва—Харьковъ; г) южныхъ и юго-западныхъ губерній и д) западныхъ и сѣверныхъ губерній.

§ 14. Уволенныхъ первой группы разсчитывать путевымъ довольствіемъ и отправлять подлежащимъ уѣзднымъ воинскимъ начальникамъ, которые и разсчитываютъ ихъ до волостей мѣста жительства; второй группы—разсчитывать и отправлять къ Челябинскому уѣздному воинскому начальнику; третьей—Самарскому; четвертой—Харьковскому и пятой—Московскому уѣзднымъ воинскимъ начальникамъ.

§ 15. На каждую группу составлять отдѣльный именной списокъ съ показаніемъ губерніи и уѣзда, куда уволенъ нижній чинъ.

§ 16. Перевозочный документъ выдается на каждую изъ группъ (б, в, г и д); на уволенныхъ первой группы—по числу пунктовъ высадки; тоже относится и къ арматурнымъ спискамъ.

§ 17. Перевозочные документы, именные и арматурные списки, кормовыя деньги и на посылку телеграммъ, а равно приходо-расходныя тетради выдаются начальнику команды; онъ же снабжается бланками аттестатовъ на довольствіе (на случай сдачи заболѣвшихъ въ лечебныя заведенія и т. п.) и канцелярскими принадлежностями.

Примѣчаніе: Въ случаѣ прибытія изъ Намѣстничества уволенныхъ съ проходными свидѣтельствами и перевозочными документами, выданными на руки, таковые отъ нижнихъ чиновъ отбираются и передаются начальнику команды.

§ 18. Сформированная команда и всѣ документы должны быть переданы начальнику ея настолько заблаговремено, чтобы онъ имѣлъ время засвѣтло тщательно осмотрѣть людей и ознакомиться съ документами.

§ 19. Команды отправляются изъ Иннокентьевской съ поѣздомъ № 11, въ день, по соглашенію Иркутскаго уѣзднаго воинскаго начальника съ завѣдывающимъ передвиженіемъ войскъ Забайкальскаго раіона,—по возможности менѣе задерживая уволенныхъ на сборномъ пунктѣ.

§ 20. О времени отправленія команды уволенныхъ съ указаніемъ числа сихъ, Иркутскій уѣздный воинскій начальникъ телеграфируетъ завѣдывающимъ передвиженіемъ войскъ Сибирскаго и Казанскаго раіоновъ и въ Штабъ округа.

§ 21. Распредѣленіе по вагонамъ (по упомянутымъ выше группамъ) и посадка производится подъ наблюденіемъ коменданта ст. Иннокентьевской.

§ 22. Уволенные сдаются: въ Сибири—соотвѣтственнымъ уѣзднымъ воинскимъ начальникамъ; въ Челябинскѣ, слѣдующіе въ этотъ пунктъ—уѣздному воинскому начальнику, а прочіе—офицеру, назначенному для дальнѣйшаго сопровожденія команды, а въ случаѣ его отсутствія—уѣздному воинскому начальнику; о прибытіи поѣздовъ въ пункты пребыванія уѣзднымъ воинскимъ начальникамъ, коимъ уволенные сдаются, а равно о числѣ ихъ, начальникъ команды своевременно телеграфируетъ подлежащимъ уѣзднымъ воинскимъ начальникамъ для высылки пріемщиковъ и подводъ для не могущихъ слѣдовать пѣшкомъ.

§ 23. Довольствіе въ пути горячей пищей и выдача хлѣба производится разъ въ сутки на продовольственныхъ пунктахъ, которые открыты въ Зимѣ, Нижнеудинскѣ, Тайшетѣ, Канскѣ, Красноярскѣ, Ачинскѣ, Маріинскѣ, Тайгѣ, Оби, Каинскѣ, Омскѣ и Курганѣ. Пища и хлѣбъ отпускаются безплатно.

Примѣчаніе: Въ ближайшемъ будущемъ Красный Крестъ предоставитъ въ распоряженіе завѣдывающаго передвиженіемъ войскъ Забайкальскаго раіона 5 подвижныхъ кухонь для включенія въ составъ поѣздовъ; кухни будутъ снабжены инвентаремъ, а нарядъ кашеваровъ сдѣлаетъ завѣдывающій передвиженіемъ войскъ Забайкальскаго раіона.

§ 24. Начальникъ команды о приготовленіи пищи и числѣ людей посылаетъ телеграмму завѣдывающимъ продовольственными пунктами, имѣя въ виду, чтобы люди получили пищу засвѣтло.

§ 25. Для усиленія довольствія начальникъ команды ежедневно выдаетъ на руки уволеннымъ ½ суточнаго кормоваго оклада, остальную ½ выдаетъ: Сибирскимъ уроженцамъ передъ станціей ихъ высадки—на руки, а для Европейской Россіи передаетъ офицеру, принимающему отъ него команду въ Челябинскѣ или Челябинскому уѣздному воинскому начальнику, по принадлежности.

Байкалъ. Мысовая. «Ѳеодосій» отчаливаетъ. Легко больные на палубѣ.

Въ случаѣ задержки на разъѣздахъ и неполученія горячей пищи въ теченіе сутокъ, уволеннымъ выдается за этотъ день на руки кормовой окладъ полностью.

§ 26. Вся отчетность по денежному довольствію начальникомъ команды, вмѣстѣ съ остаткомъ отъ аванса, сдается Челябинскому уѣздному воинскому начальнику.

§ 27. Медицинскіе осмотры въ пути будутъ производится въ Красноярскѣ, Оби и Омскѣ, если поѣздъ будетъ прибывать въ эти пункты днемъ.

§ 28. Провѣрка внутренняго порядка въ командѣ во время слѣдованія по желѣзной дорогѣ и снабженія уволенныхъ всѣмъ необходимымъ возлагается на командировъ дружинъ въ предѣлахъ ихъ раіоновъ охраны; о всѣхъ замѣченныхъ упущеніяхъ командиръ дружины вноситъ въ особую, выдаваемую начальнику команды тетрадь, которая, при обратномъ возвращеніи, по сдачѣ команды, передается на ст. Омскъ въ управленіе коменданта станціи для представленія въ Штабъ округа; въ экстренныхъ случаяхъ о непорядкахъ сообщается въ Штабъ округа по телеграфу.

§ 29. Комендантамъ станцій слѣдить за тѣмъ, чтобы уволенные не оставляли эвакуаціонныхъ поѣздовъ и не пересаживались въ почтовые; замѣченныхъ немедленно задерживать и передавать въ управленіе воинскаго начальника для наложенія дисциплинарныхъ взысканій, а затѣмъ для отправленія съ послѣдующими командами.

Б) Эвакуація уволенныхъ изъ частей войскъ округа.

§ 30. Нижніе чины, уволенные изъ частей войскъ округа, снабженные мундирной одеждой, передаются ближайшимъ уѣзднымъ воинскимъ начальникамъ, которые относительно снабженія ихъ теплой одеждой, составленія на нихъ групповыхъ именныхъ списковъ, разсчета кормовыхъ денегъ и т. п. руководствуются изложенными выше указаніями настоящаго наставленія.

Примѣчаніе: Отправленіе уволенныхъ одиночнымъ порядкомъ допускается лишь въ предѣлахъ своего уѣзда или если уволенные ѣдутъ по ж. д. сутки и менѣе.

§ 31. О числѣ подлежащихъ эвакуаціи уѣздные воинскіе начальники, по линіи желѣзной дороги расположенные, телеграфируютъ Иркутскому уѣздному воинскому начальнику, который сообщаетъ имъ сколько нижнихъ чиновъ можетъ быть принято на ближайшій поѣздъ.

§ 32. Уѣздный воинскій начальникъ сдаетъ уволенныхъ начальнику команды на станціи желѣзной дороги и ему же передаются всѣ документы (въ томъ числѣ и перевозочные) и деньги на кормовое довольствіе.

§ 33. Въ случаѣ, если у уѣздныхъ воинскихъ начальниковъ окажется столько эвакуируемыхъ, что они не могутъ быть взяты ближайшимъ эвакуаціоннымъ поѣздомъ и остается еще 100 и болѣе человѣкъ, то формируется новая команда въ Иннокентьевской, если тамъ есть подлежащіе эвакуаціи.

§ 34. Если же въ Иннокентьевской не будетъ подлежащихъ эвакуаціи, а въ Красноярскѣ и другихъ городахъ они имѣются, то распоряженіе о формированіи команды въ Красноярскѣ дѣлаетъ Начальникъ Иркутской мѣстной бригады, сообщая мѣстному уѣздному воинскому начальнику о числѣ подлежащихъ эвакуированію изъ Томска и всѣхъ попутныхъ уѣздныхъ воинскихъ начальниковъ до Челябинска.

§ 35. При отсутствіи подлежащихъ эвакуаціи и въ Красноярскѣ, Начальникъ Иркутской мѣстной бригады сообщаетъ о томъ Начальнику Омской мѣстной бригады, отъ котораго исходитъ распоряженіе о сформированіи командъ въ Томскѣ или Омскѣ.

§ 36. При сформированіи команды, отправленіи ея, разсчетѣ кормовымъ довольствіемъ и т. п., уѣздный воинскій начальникъ долженъ руководствоваться правилами, изложенными въ сей инструкціи для формированія командъ въ Иннокентьевской.

§ 37. Эвакуируемые изъ Томска, сдаваемые въ эвакуаціонный поѣздъ на ст. Тайгѣ, должны также слѣдовать подъ командой офицера, который сдаетъ нижнихъ чиновъ, документы и деньги начальнику команды, слѣдующей въ эвакуаціонномъ поѣздѣ.

«Ѳеодосій» въ пути. Уполномоченный Харьковскій предв. дв. Н. А. Ребиндеръ.

§ 38. Во всѣхъ случаяхъ начальники командъ, формируемыхъ внѣ Иннокентьевской, руководствуются правилами, изложенными въ семъ наставленіи для командъ, формируемыхъ на ст. Иннокентьевской.

В) Эвакуація уволенныхъ изъ военно-лечебныхъ заведеній округа.

§ 39. Изъ военно-лечебныхъ заведеній округа увольняются на родину лишь уроженцы Сибири, пересылаемые вмѣстѣ съ медицинскими свидѣтельствами въ санитарныхъ поѣздахъ въ военно-лечебныя заведенія своего уѣзда или же ближайшаго, если уволенный уроженецъ уѣзда, городъ котораго не расположенъ по линіи ж. д.; по прибытіи въ эти заведенія, они немедленно передаются уѣзднымъ воинскимъ начальникамъ для увольненія одиночнымъ порядкомъ.

Подписалъ: Начальникъ Штаба Сибирскаго
военнаго округа, Генералъ-Маіоръ *Бобырь*.

Для лечебныхъ заведеній Краснаго Креста и частной благотворительности Омской и Иркутской эвакуаціонныхъ Коммисій была издана еще 26 Ноября 1904 года инспекторомъ госпиталей слѣдующая «Инструкція».

Къ приказу Инспектора госпиталей № 45.

ИНСТРУКЦІЯ

лечебнымъ заведеніямъ Краснаго Креста и частной благотворительности Омской и Иркутской эвакуаціонныхъ Коммисій.

§ 1. Эвакуируемые съ театра военныхъ дѣйствій больные и раненые могутъ быть размѣщаемы въ раіонахъ эвакуаціонныхъ Коммисій въ лазаретахъ Краснаго Креста и въ частныхъ лечебныхъ заведеніяхъ, открытыхъ на время военныхъ дѣйствій. Въ лечебныя заведенія, находящіяся къ востоку отъ Омска, больные и раненые опредѣляются распоряженіемъ Иркутской эвакуаціонной Коммисіи.

§ 2. Больные и раненые поступаютъ въ лечебныя заведенія при именныхъ спискахъ, форма которыхъ при семъ прилагается.

§ 3. При пріемѣ больныхъ и раненыхъ присутствуетъ завѣдывающій лечебнымъ заведеніемъ или врачъ его, который выдаетъ сдатчикамъ квитанцію въ пріемѣ, по прилагаемой формѣ.

§ 4. Установленіе внутренняго порядка въ лечебныхъ заведеніяхъ Краснаго Креста и частной благотворительности предоставляется завѣдывающимъ этими заведеніями, съ тѣмъ, однако, чтобы руководящими началами служили приложенныя къ сему параграфу выписки изъ кн. XVI Св. В. II. 1869 г. изд. II, о заведеніяхъ военно-врачебныхъ военнаго времени.

§ 5. По пріемѣ или по выпискѣ больныхъ и раненыхъ и вообще при каждомъ измѣненіи числа свободныхъ мѣстъ, лечебныя заведенія немедленно

доставляютъ въ эвакуаціонную Коммисію, къ которой приписаны, свѣдѣнія о числѣ оставшихся свободныхъ мѣстъ. Иногороднія лечебныя заведенія таковыя свѣдѣнія доставляютъ по телеграфу.

§ 6. Отчеты о движеніи больныхъ и о смертности доставляются лечебными заведеніями, согласно прилагаемыхъ правилъ и формъ, установленныхъ для военно-медицинской отчетности военнаго времени.

§ 7. Къ выпискѣ изъ лечебныхъ заведеній назначаются совершенно выздоровѣвшіе, слабосильные и подлежащіе дальнѣйшей эвакуаціи. Время выписки обозначается на тѣхъ документахъ, при которыхъ больные и раненые приняты.

§ 8. Выздоровѣвшіе нижніе чины сдаются при именныхъ спискахъ ближайшему уѣздному воинскому начальнику для отправленія ихъ въ свои части.

«Ѳеодосій» причаливаетъ къ ст. Байкалъ.

§ 9. Предварительно отправки, лечебныя заведенія сносятся съ тѣмъ воинскимъ начальникомъ, передачѣ которому подлежатъ нижніе чины, или съ своею эвакуаціонною Коммисіею, о высылкѣ для отправляемыхъ нижнихъ чиновъ недостающихъ бѣлья, обуви и одежды.

§ 10. Нижніе чины: а) выздоравливающіе, но требующіе укрѣпленія силъ; б) ослабленные походами и в) больные, не требующіе госпитальнаго леченія, равно легко раненые и контуженные эвакуируются изъ заведеній Омской эвакуаціонной Коммисіи въ г. Омскъ для зачисленія въ слабосильную команду. О сформированіи слабосильной команды въ Иркутской Комиссіи послѣдуетъ особое увѣдомленіе.

§ 11. Эвакуація больныхъ и раненыхъ изъ врачебныхъ заведеній производится на основаніи прилагаемой выписки изъ инструкціи для сортировки больныхъ и раненыхъ въ военное время.

§ 12. Эвакуируемые, согласно § 11 настоящей инструкціи, больные и раненые сдаются при именныхъ спискахъ въ военно-санитарные поѣзда; копіи же этихъ списковъ высылаются безъ задержанія въ Коммисію.

§ 13. Нижніе чины, нуждающіеся для поправленія здоровья во временномъ освобожденіи отъ службы, увольняются въ отпускъ на срокъ до одного года, сообразно времени, потребнаго для возстановленія силъ; признанные же по болѣзни или увѣчью неспособными къ службѣ, увольняются отъ нея вовсе.

Примѣчаніе: Расписанія болѣзней при семъ прилагаются.

§ 14. Увольненіе нижнихъ чиновъ какъ въ отпускъ, такъ и вовсе отъ службы, можетъ быть допускаемо лишь по освидѣтельствованіи ихъ въ осо-

быхъ Коммисіяхъ, составляемыхъ въ военно-врачебныхъ заведеніяхъ и военно-санитарныхъ поѣздахъ.

§ 15. Нижніе чины, предназначенные къ увольненію въ отпускъ или вовсе отъ службы, направляются для освидѣтельствованія въ мѣстное военно-врачебное заведеніе; если же такового не имѣется, то отправляются, при заключеніи врача, съ соблюденіемъ §§ 12 и 13 настоящей инструкціи, въ г.г. Омскъ и Иркутскъ предсѣдателямъ эвакуаціонныхъ Коммисій и въ Красноярскъ, въ Коммисію при запасномъ госпиталѣ.

§ 16. Нижніе чины, назначенные, согласно § 14, къ увольненію въ отпускъ или вовсе отъ службы, если они принадлежатъ къ мѣстнымъ жителямъ, сдаются порядкомъ, указаннымъ въ §§ 8 и 9 сей Инструкціи, ближайшему уѣздному воинскому начальнику; въ противномъ случаѣ, сдаются на военно-санитарные и вспомогательные къ нимъ поѣзда для отправленія ихъ къ воинскимъ начальникамъ, находящимся въ мѣстахъ постояннаго жительства эвакуируемыхъ.

§ 17. Тѣла умершихъ, по перенесеніи въ назначенный покой, обмываются. Для одежды каждаго умершаго выдаются изъ состоявшихъ на немъ вещей: рубаха, подштанники, сапоги, шаровары, галстукъ и мундиръ или другая одежда. Умершіе изъ евреевъ и магометанъ обвертываются холстомъ по обрядамъ ихъ вѣры.

§ 18. Умершіе, передъ отпѣваніемъ, вторично свидѣтельствуются врачемъ лечебнаго заведенія и, съ его разрѣшенія, предаются погребенію. При неимѣніи церкви или часовни въ мѣстахъ нахожденія лечебнаго заведенія, они отпѣваются въ особомъ покоѣ, для того назначенномъ. Для погребенія тѣла каждаго умершаго, выдается священнику свидѣтельство о смерти.

§ 19. Объ умершихъ въ лечебныхъ заведеніяхъ лицахъ военнаго вѣдомства, а также объ оставшихся послѣ нихъ вещахъ, документахъ и деньгахъ, завѣдывающій лечебнымъ заведеніемъ врачъ увѣдомляетъ тѣ полки, команды, управленія и учрежденія, въ коихъ умершіе находились на службѣ. При увѣдомленіи о смерти возвращаются документы, при коихъ больные были присланы въ лечебницы съ отмѣткою врача или завѣдывающаго лечебнымъ заведеніемъ о днѣ смерти и съ обозначеніемъ вещей, употребленныхъ при погребеніи умершаго. О смерти лицъ не военнаго вѣдомства лечебныя заведенія сообщаютъ подлежащему начальству по принадлежности.

Примѣчаніе: Если лечебному заведенію неизвѣстны мѣста нахожденія тѣхъ частей войскъ, къ коимъ умершіе принадлежали, то свѣдѣнія о смерти сихъ лицъ сообщаются полкамъ и командамъ черезъ посредство эвакуаціонныхъ Коммисій.

§ 20. Казенныя и собственныя вещи, а равно деньги, документы и цѣнные предметы, оставшіеся послѣ умершихъ, передаются въ мѣста ихъ бывшаго служенія, если полкъ, команда, управленіе или учрежденіе расположены въ пунктахъ нахожденія лечебнаго заведенія или могутъ выслать за сими предметами и деньгами своего пріемщика; въ противномъ случаѣ

вещи, документы, деньги и цѣнные предметы сдаются лечебнымъ заведеніемъ ближайшему воинскому начальнику для отправленія по принадлежности.

Подписалъ: Инспекторъ госпиталей, Генеральнаго Штаба Полковникъ *Хлыновскій.*

На сколько существующія правила эвакуаціи оказались въ соотвѣтствіи съ требованіями жизни и какъ въ дѣйствительности совершалась эвакуація въ Сибирскомъ военномъ округѣ въ теченіе 1904—5 годовъ, можно видѣть изъ слѣдующаго описанія.

О. Байкалъ во время переправы по льду. Ст. «Середина». Чайная для проходящихъ войскъ отъ Краснаго Креста посреди озера.

Въ Іюнѣ 1904 года уже пошли первые санитарные поѣзда съ ранеными изъ Маньчжуріи. Кругобайкальская дорога могла быть открыта для движенія лишь 1-го Ноября того же года и поэтому явилась необходимость перевозки раненыхъ черезъ Байкалъ на пароходахъ. Красному Кресту было предложено взять на себя переправу санитарныхъ транспортовъ съ одного берега на другой, и съ 25 іюня начинается участіе Краснаго Креста въ транспортировкѣ больныхъ и раненыхъ черезъ о. Байкалъ.

На заарендованномъ военнымъ вѣдомствомъ у Т-ва Потапова и К° пароходѣ «Ѳеодосій» рѣшено было перевозить раненыхъ отъ Мысовой къ ст. «Байкалъ». Пароходъ приспособили для перевозки цѣлаго санитарнаго поѣзда. Для трудно-больныхъ и раненыхъ устроено было на верхней палубѣ крытое помѣщеніе съ двумя рядами коекъ возлѣ стѣнъ; одна каюта служила складомъ вещей, аптекой и перевязочной; офицерамъ были предоставлены верхнія каюты 1-го класса, а каюты 2-го и 3-го классовъ занимали легко раненые. Персоналъ Краснаго Креста состоялъ изъ уполномоченнаго Ф. Ф. Бухмейера, организовавшаго переправу, доктора А. Н. Червенцова и одного изъ врачей иркутскаго переселенческаго пункта А. В. Глико или замѣщавшихъ его Хоменко и Гельмана. Сестры милосердія (6—8) были разныхъ общинъ, сначала ѣздили сестры лазарета Бекель и волонтерки, а въ послѣдніе рейсы—сестры 3-го Кауфманскаго отряда Имени ЕЯ ИМПЕРАТОРСКАГО ВЕЛИЧЕСТВА ГОСУДАРЫНИ ИМПЕРАТРИЦЫ МАРІИ ѲЕОДОРОВНЫ. Санитары (8—10) были сборнаго состава изъ иркутскихъ складовъ и дезинфекторовъ 6-го отряда. Порядокъ перевозки былъ слѣдующій: по полученіи извѣстія о движеніи санитарнаго поѣзда, наканунѣ его прибытія на ст. Мысовую, отрядъ изъ Иркутска выѣзжалъ на ст. Байкалъ, гдѣ его поджидалъ пароходъ «Ѳеодосій». Переправившись за ночь черезъ Байкалъ,

отрядъ, приготовивъ пароходъ для принятія раненыхъ, ожидалъ поѣзда; послѣдніе рейсы, вслѣдствіе осеннихъ штормовъ на озерѣ, «Ѳеодосій» совершалъ въ Слюдянку, т. е. на югъ Байкала. Какъ общее правило, санитарный поѣздъ никогда не приходилъ утромъ въ назначенный часъ и иногда приходилось ждать его болѣе сутокъ. Почти всегда въ телеграммахъ о слѣдованіи поѣзда указывалось не вѣрно и время прибытія и число эвакуируемыхъ. Такъ, въ дни Ляоянскихъ боевъ, вмѣсто сборнаго поѣзда съ 93 легко больными и ранеными, пріѣхавшій въ Мысовую докторъ Червенцовъ встрѣтилъ сборный поѣздъ съ 273 больными и принужденъ былъ отложить перевозку, такъ какъ на ст. Байкалъ не было такого санитарнаго поѣзда, который могъ бы захватить всю массу людей. 13 Сентября прибылъ еще военно-санитарный поѣздъ и «Ѳеодосій» перевезъ заразъ 533 человѣка.

Байкалъ. Отрядъ переправы на «Ѳеодосіѣ». Уполномоченный Зубцовскій предводит. двор. Ѳ. Ѳ. Бухмейеръ. и Ялтинскій—П. В. Поповъ.

Такія недоразумѣнія повторялись до конца навигаціи.

Вмѣстѣ съ персоналомъ Краснаго Креста выѣзжали и представители военнаго вѣдомства. Если на ст. Мысовой ожидался военно-санитарный поѣздъ, то и на ст. Байкалъ выѣзжалъ изъ Иркутска поѣздъ военно-санитарный; если на Мысовую слѣдовалъ поѣздъ сборный, то и на Байкалѣ ожидалъ такой же поѣздъ. Въ первомъ случаѣ, со ст. Байкалъ въ Мысовую ѣздили на «Ѳеодосій» изъ состава Сибирскаго санитарнаго поѣзда 1 или 2 врача, иногда комендантъ и сестры милосердія; во второмъ—иркутскою эвакуаціонною Коммисіей командировался врачъ съ нѣсколькими санитарами военнаго вѣдомства. По прибытіи Забайкальскаго санитарнаго поѣзда въ Мысовую, врачи Краснаго Креста и военнаго вѣдомства, вмѣстѣ съ врачемъ Мысовскаго лазарета (сначала временнаго, потомъ Смоленскаго отряда), обходя вагоны, сортировали больныхъ на тѣхъ, которые могли перенести переправу черезъ озеро, и на тѣхъ, которые безъ вреда для своего здоровья не могли переправиться на пароходѣ и должны были оставаться въ Мысовскомъ лазаретѣ. Мысовскій лазаретъ имѣлъ, какъ говорилось, значеніе важнаго карантина, задерживая всякія инфекціи (даже дизентериковъ), тяжело раненыхъ и больныхъ, которые подлечивались въ лазаретѣ и послѣ этого эвакупро-

Байкалъ. Первый транспортъ раненыхъ и больныхъ на пароходѣ «Ѳеодосій». Персоналъ Краснаго Креста и 19-го военно-санитарнаго поѣзда.

вались на западъ. Практика скоро выработала способы быстрой сортировки и перегрузки поѣзда на пароходъ, такъ что во вторую половину навигаціи для совершенія всѣхъ формальностей было достаточно менѣе часа. Представители военнаго вѣдомства принимали въ Мысовой поѣздъ, такъ сказать, документально и, во время хода «Ѳеодосія» по озеру, полученныхъ больныхъ могли провѣрить и даже заранѣе распредѣлить по вагонамъ своего поѣзда. Леченіемъ и питаніемъ транспорта во время пути по Байкалу былъ занятъ персоналъ Краснаго Креста, который являлся хозяиномъ всей транспортировки по особо выработанной инструкціи. Перевозка больныхъ и раненыхъ по Байкалу, особенно въ хорошую погоду, благотворно вліяла на послѣднихъ; особенно это было замѣтно на тяжело раненыхъ, которые до прибытія въ Мысовую, въ теченіе 10—12 дней тряслись въ душныхъ вагонахъ; перемѣна обстановки ихъ оживляла. Но съ другой стороны, больные и раненые легко поддавались морской болѣзни и сильно отъ нея страдали. Озеро Байкалъ имѣетъ ту особенность, что даже малѣйшій вѣтерокъ вызываетъ качку парохода; эвакуируемые, будучи изнурены походами и ослаблены болѣзнями, не могли противустоять даже небольшой качкѣ и почти каждый рейсъ сопровождался явленіями морской болѣзни.

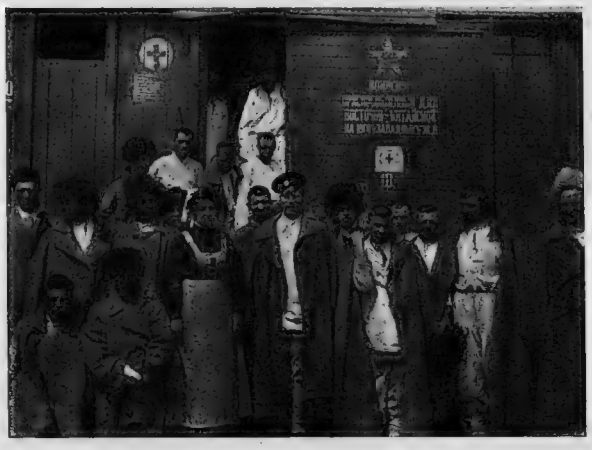

На пути изъ Манчжуріи въ Мысовую. Сборный санитарный поѣздъ Краснаго Креста.

Для всѣхъ нижнихъ чиновъ готовилось горячее блюдо изъ консервовъ Азибера, которые, надо замѣтить, всегда были доброкачественны; тѣ, которые не могли по роду своей болѣзни переносить этой пищи, получали изъ пароходнаго буфета слабыя порціи, приготовленныя на молокѣ. Послѣ горячаго блюда выдавался чай (на особыя средства, выдававшіяся княземъ М. И. Хилковымъ) съ бѣлымъ хлѣбомъ. Офицеры получали обѣдъ изъ трехъ блюдъ изъ пароходнаго буфета. Разсчетъ съ буфетчикомъ парохода производился по числу приготовленныхъ порцій. Въ среднемъ, продовольствіе каждаго больного обошлось, не считая консервовъ, по 37 коп. въ рейсъ.

Обыкновенно пароходъ уходилъ со станціи Мысовой утромъ и къ ст. Байкалъ приходилъ черезъ 4—5 часовъ; слѣдовательно, обѣденное время приходилось въ пути, почему почти каждый рейсъ и приходилось кормить больныхъ. Для подкрѣпленія силъ за обѣдомъ почти всѣмъ выдавалось красное вино; кромѣ того, раздавались мѣшечки съ незатѣйливыми подарками, а также табакъ, папиросы и тому подобныя жертвуемыя для раздачи вещи; подробный списокъ этихъ выданныхъ вещей и бѣлья помѣщенъ въ отчетѣ по иркутскому матеріальному складу. Больнымъ мѣстомъ переправы было

всегда снабженіе эвакуированныхъ бѣльемъ и прочими предметами одежды. Въ забайкальскихъ поѣздахъ, большею частью, отбирали бѣлье, которое было одѣто на больныхъ въ поѣздѣ; эвакуируемые или оставались безъ бѣлья или должны были надѣвать свое собственное, которое было не что иное, какъ лохмотье, такъ какъ раненые поступали въ санитарные поѣзда прямо съ позицій. На пароходномъ складѣ всегда имѣлся готовый запасъ эвакуаціоннаго бѣлья, которое раздавалось нуждающимся; однако, бывали случаи, когда невозможно было одѣть цѣлый поѣздъ прибывшихъ изъ Маньчжуріи. Въ послѣдніе рейсы агентами байкальской переправы выдавались неимущимъ бѣлье и валеные сапоги, присланные изъ Комитета ЕЯ ИМПЕРАТОРСКАГО ВЕЛИЧЕСТВА ГОСУДАРЫНИ ИМПЕРАТРИЦЫ АЛЕКСАНДРЫ ѲЕОДОРОВНЫ.

Въ первый рейсъ безъ участія Краснаго Креста 24 Іюня 1904 года перевезено 119 нижнихъ чиновъ и 2 офицера; съ участіемъ Краснаго Креста «Ѳеодосій», сдѣлавъ 29 рейсовъ, за время отъ 25 Іюня по 27 Октября того же года перевезъ 7.049 нижнихъ чиновъ и 304 офицера.

Иркутскъ. У военно-санитарнаго поѣзда. Комендантъ полк. Еврѣиновъ. Старшій врачъ Таубе. Уполномоченный Краснаго Креста полковн. кн. С. Б. Мещерскій и кн. В. А. Друцкой-Соколинскій.

Участіе Краснаго Креста въ переправѣ раненыхъ черезъ Байкалъ было необходимо, такъ какъ Иркутская эвакуаціонная Коммисія въ то время находилась въ столь безпомощномъ состояніи, что, за отсутствіемъ кредитовъ, не могла даже кормить привозимыхъ съ Байкала раненыхъ и за помощью обращалась въ иркутскій переселенческій лазаретъ, т. е. къ Красному Кресту, организовать же сносную переправу на Байкалѣ она и подавно не могла. Такъ какъ на Байкалѣ Красному Кресту впервые пришлось познакомиться съ эвакуаціею, то и отношеніе къ эвакуируемымъ, которые были первыми ранеными съ востока, со стороны нашего персонала носило нѣсколько сентиментальный характеръ; по той же причинѣ, особенно въ первое время, не всегда съ должной осторожностью раздавались вещи. Впослѣдствіи опытъ научилъ провѣрять претензіи разнаго рода нижнихъ чиновъ; пришлось также воспретить отпускъ крѣпкихъ напитковъ изъ буфета. Со стороны бывшаго Министра Путей Сообщенія князя М. И. Хилкова и всей администраціи байкальской переправы, Красный Крестъ встрѣчалъ всегда самое сердечное и предупредительное содѣйствіе нуждамъ эвакуаціи на Байкалѣ. Всѣ рейсы, изъ которыхъ нѣкоторые производились и при неблагопріятной погодѣ, окончились благополучно, а примѣрная дѣятельность ухаживавшихъ за больными сестеръ милосердія не разъ была по достоинству оцѣнена въ печати.

При передачѣ транспортовъ изъ-за Байкала въ Иркутскъ, т. е. изъ одной эвакуаціонной Коммисіи въ другую, тогда уже была замѣтна нѣкоторая разница какъ въ снаряженіи санитарныхъ поѣздовъ и снабженіи всѣмъ необходимымъ изъ одежды эвакуируемыхъ, такъ и въ правилахъ перевозки въ поѣздахъ. Было тогда уже ясно, что несогласованность дѣйствій Читинской и Иркутской эвакуаціонныхъ Коммисій явится и впредь важнымъ недостаткомъ эвакуаціи, благодаря отсутствію общаго плана работы. Послѣдніе транспорты изъ Харбина уже указывали на то, что тамъ дѣло снабженія эвакуируемыхъ значительно подвинулось впередъ и почти всѣ уѣхавшіе воинскіе чины были одѣты. Кромѣ «Ѳеодосія» на Байкалѣ, въ навигацію 1904 года была оборудована особая баржа, вмѣщавшая до 60 человѣкъ, для перевозки транспортовъ по рѣкѣ Оби въ лазареты Барнаульскаго управленія. Въ 6 рейсовъ она перевезла 123 человѣка, да частными пароходами перевезено туда же 60 человѣкъ.

Б) Сборные поѣзда.

Когда заканчивалось пароходство по Байкалу, Главноуполномоченнымъ былъ составленъ проектъ снаряженія сборныхъ поѣздовъ на средства Краснаго Креста. Это было необходимо въ виду того, что эвакуація изъ Маньчжуріи значительно усилилась послѣ ляоянскихъ боевъ, въ Иркутскѣ же госпиталей было недостаточно. Военно-санитарные поѣзда прибыли въ распоряженіе Иркутской эвакуаціонной Коммисіи въ Іюнѣ—2, въ Іюлѣ—2 и въ Августѣ—2, потомъ уже въ Ноябрѣ 7 и т. д. Два военно-санитарныхъ поѣзда работали на протяженіи 746 верстъ (Омскъ—Челябинскъ), а на участкѣ въ 2.366 верстъ (Байкалъ—Омскъ) было всего 4 поѣзда. Такое несоотвѣтствіе санитарныхъ поѣздовъ разстояніямъ и незначительное количество запасныхъ военныхъ госпиталей во всемъ Сибирскомъ военномъ округѣ, съ одной стороны и съ другой—требованія командующаго Маньчжурской арміей въ концѣ Іюля 1904 года выпускать изъ Иркутска не менѣе 2-хъ поѣздовъ въ недѣлю—все это заставило Главноуполномоченнаго настаивать на необходимости снаряженія Краснымъ Крестомъ вспомогательныхъ поѣздовъ въ Иркутскѣ. Не считая нужнымъ приводить здѣсь всей переписки по поводу возникновенія и снаряженія указанныхъ поѣздовъ, скажу только, что, вслѣдствіе полнаго безсилія сдѣлать что-либо въ этомъ направленіи Иркутской эвакуаціонной Коммисіи, Красный Крестъ не могъ иначе поступить, какъ, активно вмѣшавшись въ дѣло эвакуаціи, при чемъ и Коммисія Главнаго Штаба и Командующій Маньчжурской арміей, понимая истинное положеніе дѣлъ, съ своей стороны, стали сноситься не съ мѣстной военной администраціей, а съ Главноуполномоченнымъ Краснаго Креста, непосредственно или чрезъ Исполнительную Коммисію.

Благодаря рѣшенію Краснаго Креста принять участіе въ транспортировкѣ больныхъ и раненыхъ по желѣзной дорогѣ, постепенно возникло по-

вое учрежденіе на сборномъ пунктѣ, которое было предназначено для склада предметовъ, отпускаемыхъ на сборные поѣзда—кладовая поѣздовъ. При управленіи Главноуполномоченнаго былъ образованъ особый резервъ медицинскаго персонала: 7—10 врачей, 30—40 санитаровъ и 15—20 сестеръ. Когда же матеріальный складъ Краснаго Креста освободилъ помѣщеніе на переселенческой вѣткѣ подъ бараки сборнаго пункта, тамъ осталось отдѣленіе склада—кладовая поѣздовъ, помѣщавшаяся сначала въ теплушечныхъ вагонахъ, а потомъ въ отдѣльной теплой пристройкѣ. Кладовой и снаряженіемъ сборныхъ поѣздовъ завѣдывалъ особый уполномоченный В. Н. Киршбаумъ, въ распоряженіи котораго находились 1 помощникъ и 4—6 санитаровъ Краснаго Креста.

Такимъ образомъ, на сборномъ пунктѣ создалось отдѣльное учрежденіе по эвакуаціи; въ распоряженіи В. Н. Киршбаума, трудами котораго дѣло это было поставлено быстро на прочныхъ основаніяхъ, находился и обозъ для перевозки раненыхъ по лазаретамъ. Для освѣщенія дѣятельности Краснаго Креста на сборномъ пунктѣ привожу выдержки изъ отчета В. Н. Киршбаума, представленнаго мнѣ, по закрытіи кладовой поѣздовъ.

Иркутскъ. Видъ съ горы переселенческаго пункта на сборный пунктъ; вдали городъ.

«Оборудованныхъ Краснымъ Крестомъ временно-санитарныхъ сборныхъ поѣздовъ было отправлено съ начала Октября по 1 Декабря 1904 года шесть, въ Декабрѣ четыре, въ Январѣ 1905 года восемь, въ Февралѣ четыре. Начиная съ Марта мѣсяца, сборные поѣзда отправлялись почти ежедневно; такъ, въ Мартѣ ихъ было отправлено 22, въ Апрѣлѣ 28, въ Маѣ 23, въ Іюнѣ 10, въ Іюлѣ 7, въ Августѣ 20, въ Сентябрѣ 15. Каждый поѣздъ состоялъ изъ одного вагона 2-го класса для персонала, вагона кухни, санитарнаго для перевязокъ (7 вагоновъ кухонь *) и 9 санитарныхъ **) перешли Красному Кресту отъ переселенческой организаціи) и опредѣленнаго количества товарныхъ вагоновъ-теплушекъ или же вагоновъ 3-го и 4-го классовъ. Въ Январѣ и Февралѣ всѣ сборные поѣзда были снабжены какъ вагонами-кухнями, такъ и санитарными. Въ Мартѣ, съ наступленіемъ усиленной эвакуаціи, послѣ Мукденскаго боя, за неимѣніемъ достаточнаго количества санитарныхъ вагоновъ, перевязочная устраивалась въ наиболѣе

*) №№ 416839, 416949, 416979, 416984, 417102, 422821, 417214.
**) №№ 3009, 3011, 3012, 3017, 3018, 3032, 3086, 3090, 3097.

чистыхъ вагонахъ III-го и IV-го классовъ, которые подавались желѣзной дорогой въ количествѣ 1—2—3 въ каждомъ составѣ; что касается вагоновъ-кухонь, то за недостаткомъ таковыхъ больные и раненые довольствовались на продовольственныхъ пунктахъ. Начиная же съ Апрѣля, благодаря оборудованію 30 такихъ кухонь на Иннокентьевскомъ продовольственномъ пунктѣ, всѣ поѣзда имѣли возможность снабжаться ими, чѣмъ было достигнуто болѣе цѣлесообразное и своевременное питаніе эвакуируемыхъ. Личный составъ сборнаго поѣзда состоялъ изъ коменданта, военнаго врача, назначаемаго эвакуаціонной Коммисіей и врача Краснаго Креста, отъ 3 до 4 сестеръ милосердія, одного санитара Краснаго Креста и 20—25 санитаровъ военнаго вѣдомства, назначаемыхъ комендантомъ сборнаго пункта. Для руководства комендантамъ и врачамъ при командировкахъ со сборными поѣздами были выработаны прилагаемыя инструкціи.

На подлинной написано «Утверждаю».
Начальникъ Санитарно-Эвакуаціонной части Сибирскаго Военнаго округа, Генеральнаго Штаба, Генералъ-Маіоръ
Хлыновскій.

Приложеніе къ Приказу по Санит. Эвак. части 1905 г. за № 21, п. 7.

ИНСТРУКЦІЯ

Комендантамъ временно-санитарныхъ (теплушечныхъ) поѣздовъ.

1) Временно-санитарные поѣзда организуются на основаніи п. 29 Положенія объ эвакуаціи больныхъ и раненыхъ.

2) Коменданту поѣзда подчиняются всѣ находящіеся въ поѣздѣ больные и раненые, врачи, сестры милосердія, фельдшера и санитары; въ отношеніи этихъ лицъ онъ пользуется правами Командира не отдѣльнаго баталіона.

3) Получивъ предписаніе отъ подлежащей Эвакуаціонной Коммисіи, Комендантъ долженъ тотчасъ-же явиться въ эту Коммисію для полученія дальнѣйшихъ распоряженій и документовъ (предложенія лит. А на пробѣгъ поѣзда, приходо-расходной тетради и путевого журнала), а также денегъ на довольствіе въ пути больныхъ, раненыхъ и санитаровъ и прочіе расходы (на подачу телеграммъ и отправку служебной корреспонденціи).

4) Комендантъ поѣзда принимаетъ временно-санитарный поѣздъ отъ мѣстной Эвакуаціонной Коммисіи, причемъ въ графѣ 2-й путевого журнала (приложеніе № 1-й) вноситъ весь личный составъ поѣзда, количество больныхъ и раненыхъ и отмѣчаетъ время отправленія поѣзда съ начальной станціи. Путевой журналъ ведется Комендантомъ во все время пути, онъ помѣчаетъ въ послѣдовательномъ порядкѣ о всѣхъ происшествіяхъ въ пути, задержкахъ безъ нужды на станціяхъ, о числѣ больныхъ, принятыхъ и сдан-

ныхъ въ пути, о случаяхъ заразныхъ заболѣваній, объ измѣненіяхъ въ составѣ поѣзда по случаю отцѣпки вагоновъ съ заразными больными, или поломки вагоновъ въ пути, крушенія поѣзда, остановки на путяхъ между станціями и причины ихъ, объ осмотрахъ или ревизіяхъ поѣзда лицами для сего уполномоченными и о сдѣланныхъ ими замѣчаніяхъ, проступкахъ и упущеніяхъ персонала поѣзда и команды и сдѣланныхъ по сему распоряженіяхъ и т. д. Кромѣ того, въ журналѣ заносится подробный маршрутъ слѣдованія поѣзда и время прихода на станцію назначенія.

5) Въ томъ случаѣ, когда въ поѣздѣ имѣется кухня, Комендантъ долженъ своевременно озаботиться закупкой необходимыхъ продуктовъ продовольствія или въ складѣ Санитарно-Эвакуаціонной части, или на сборномъ пунктѣ, или въ городѣ, или на продовольственномъ желѣзнодорожномъ пунктѣ, причемъ во всѣхъ случаяхъ продукты пріобрѣтаются въ размѣрѣ суточной потребности, а непортящіеся и въ большемъ количествѣ.

6) На пунктѣ отправленія поѣзда Комендантъ, совмѣстно съ врачемъ и завѣдывающимъ пунктомъ, выясняетъ количество бѣлья, тюфяковъ, котелковъ и баковъ для раздачи пищи, ложекъ, ведеръ для нечистотъ; всѣ эти предметы отпускаются для поѣзда или пунктомъ отправленія или учрежденіями Краснаго Креста; причемъ въ расходѣ одежды и бѣлья, по возвращеніи изъ командировки, представляетъ въ Эвакуаціонную Коммисію списокъ, съ указаніемъ кому и что выдано, а имущество, не подлежащее раздачѣ въ собственность эвакуируемымъ—сдаетъ обратно тому, отъ кого оно принято; объ утерянныхъ вещахъ составляются акты, за подписями Коменданта и врача.

7) Комендантъ вмѣстѣ съ врачемъ, назначеннымъ для сопровожденія больныхъ, долженъ обойти всѣ вагоны поѣзда и убѣдиться въ чистотѣ ихъ и въ наличности въ каждомъ вагонѣ: печи, наръ или коекъ, носилокъ, фонаря и сходней.

Въ случаѣ подачи вагоновъ неочищенными, Комендатъ требуетъ немедленной ихъ очистки, а при неисполненіи желѣзнодорожною администраціею его требованія, производитъ очистку собственными средствами, о чемъ и докладываетъ Коменданту сборнаго пункта.

8) Посадка въ поѣздъ больныхъ производится подъ личнымъ наблюденіемъ и руководствомъ Коменданта при участіи всѣхъ врачей, сестеръ и санитаровъ; Комендантъ долженъ слѣдить за осторожнымъ обращеніемъ съ больными, причемъ больные и раненые принимаются отъ Сборнаго пункта непремѣнно при аттестатахъ на довольствіе и именныхъ спискахъ, въ которыхъ должно быть обозначено какой части больной, его званіе или должность, имя, отчество и фамилія, какой губерніи и уѣзда, куда раненъ или чѣмъ боленъ.

9) Поѣздъ долженъ быть готовъ къ назначенному времени; въ случаѣ же готовности его къ отправленію ранѣе срока,—Комендантъ даетъ объ этомъ знать дежурному по станціи желѣзнодорожному агенту.

10) При отправленіи поѣзда съ начальной станціи, Комендантомъ поѣзда вручается дежурному по означенной станціи агенту предложеніе лит. А на пробѣгъ поѣзда до станціи назначенія; безъ соблюденія означеннаго поѣздъ не можетъ быть отправленъ со станціи.

11) Взамѣнъ вручаемаго дежурному по станціи отправленія предложенія, Коменданту выдается дубликатъ накладной, въ которой прописывается составъ поѣзда (число вагоновъ и осей); въ означенномъ дубликатѣ Комендантомъ

дѣлаются помѣтки о тѣхъ измѣненіяхъ въ составѣ поѣзда, которыя произошли во время нахожденія въ пути.

По прибытіи поѣзда на станцію назначенія, всѣ эти отмѣтки переносятся въ накладную, которая выдается Коменданту дежурнымъ по станціи взамѣнъ дубликата.

12) По отправленіи поѣзда съ пункта, Комендантъ доноситъ мѣстному Предсѣдателю Эвакуаціонной Коммисіи о времени отправленія поѣзда съ начальной станціи, количествѣ находящихся на немъ больныхъ и раненыхъ, врачебнаго персонала, сестеръ милосердія и санитаровъ, указавъ также и № поѣзда, по расписанію котораго слѣдуетъ санитарный поѣздъ.

Примѣчаніе. Если поѣздъ отправляется изъ Иркутскаго Сборнаго пункта, то Комендантъ доноситъ о томъ со станціи Иннокентіевской.

13) Если въ поѣздѣ имѣется кухня, то довольствіе больныхъ и санитаровъ производится въ предѣлахъ суточнаго оклада 30 коп. на человѣка и примѣнительно къ прилагаемой при семъ табели (приложеніе № 2-й); горячая пища выдается обязательно и не менѣе одного раза въ день; чай съ булкой выдается не менѣе двухъ разъ въ день; о заготовкѣ продуктовъ продовольствія для поѣзда дается за сутки телеграмма Завѣдывающему продовольственнымъ пунктомъ.

14) Комендантъ, совмѣстно со старшимъ врачемъ, долженъ пробовать варку пищи, причемъ проба не должна приноситься, а производиться на кухнѣ изъ котла.

15) Если въ поѣздѣ не имѣется кухни, то больные получаютъ горячую пищу на попутныхъ продовольственныхъ пунктахъ *); для заблаговременнаго приготовленія горячей пищи для поѣзда Комендантъ даетъ за сутки телеграмму на имя Завѣдывающаго продовольственнымъ пунктомъ.

16) Деньги за отпущенную продовольственнымъ пунктомъ пищу или продукты продовольствія (§ 13) тотчасъ же уплачиваются Комендантомъ Завѣдывающему подъ квитанцію, по раскладкѣ этого пункта.

17) Въ случаѣ, если по какимъ-либо причинамъ больные не могли получить своевременно горячей пищи на продовольственномъ пунктѣ, то Комендантъ принимаетъ энергичныя мѣры къ обезпеченію больныхъ горячею пищею и составляетъ о семъ актъ за подписью Старшаго врача, а также Коменданта и Начальника станціи; въ этомъ актѣ Комендантъ поѣзда указываетъ причины, вызвавшія несвоевременность довольствія больныхъ горячею пищею, а также мѣры, принятыя имъ для устраненія этой неисправности, и расходы, которые при этомъ оказались неизбѣжными; актъ этотъ заносится въ путевой журналъ. Въ полученіи денегъ за забранную пищу, лицо, поставившее ее, расписывается въ томъ же актѣ, по правиламъ о наличныхъ покупкахъ.

18) Посадка и высадка больныхъ въ пути производится на основаніи указаній, имѣющихся въ именныхъ спискахъ, получаемыхъ на пунктѣ отправленія поѣзда.

19) Въ пути больные сдаются въ попутныя лечебныя заведенія при аттестатахъ и именныхъ спискахъ, причемъ въ послѣднихъ долженъ быть указанъ родъ болѣзни каждаго изъ нихъ. При этомъ Комендантъ заблаговременно телеграфируетъ въ лечебное заведеніе о высылкѣ пріемщика,

---

*) Списокъ продовольственныхъ пунктовъ см. на стр. 207.

указывая сколько будетъ сдано больныхъ и раненыхъ, а также съ какимъ номеромъ расписанія идетъ поѣздъ и, примѣрно, когда прибудетъ. Отъ пріемщиковъ берется квитанція въ пріемѣ. При пріемѣ больныхъ въ поѣздъ во время пути обязательно требовать такіе же документы.

20) Кромѣ этого, въ пути сдаются тѣ больные, которые, по заключенію врача поѣзда, не въ состояніи переносить дальнѣйшей перевозки, а также всѣ заболѣвшіе заразными болѣзнями; въ обоихъ случаяхъ лечебныя заведенія, куда передаются эти больные, предваряются немедленно о числѣ послѣднихъ и родѣ ихъ болѣзней по телеграфу.

21) При появленіи въ поѣздѣ заразныхъ заболѣваній, Комендантъ, совмѣстно съ врачемъ, принимаетъ надлежащія мѣры къ предупрежденію возможности распространенія заразы, для чего такихъ больныхъ, еще до сдачи въ попутныя лечебныя заведенія, необходимо отдѣлить отъ остальныхъ больныхъ, помѣстивъ ихъ въ особыя отдѣленія, или вагоны и произвести затѣмъ установленную дезинфекцію; если же не представляется возможнымъ помѣстить заразныхъ больныхъ въ особомъ отдѣленіи, то слѣдуетъ сдать въ попутное лечебное заведеніе больныхъ всего вагона, гдѣ обнаружилась зараза; вагонъ, гдѣ находились эти больные, немедленно выбрасывается изъ поѣзда и сдается Начальнику станціи для дезинфекціи, распоряженіемъ желѣзнодорожной администраціи.

22) Пріемъ въ поѣздъ больныхъ изъ попутныхъ лечебныхъ заведеній допускается лишь при наличности въ поѣздѣ свободныхъ мѣстъ; заразные больные отнюдь не принимаются, а психически разстроенные, венерики и сифилитики—лишь въ томъ случаѣ, если въ соотвѣтственныхъ вагонахъ будутъ свободныя мѣста.

23) Умершіе въ пути сдаются на ближайшей станціи дежурному жандарму въ необходимой одеждѣ, подъ расписку, при удостовѣреніи о смерти. Въ случаѣ требованія денегъ на погребеніе, таковыя выдаются подъ расписку и выводятся въ расходъ. Вещи и деньги, оставшіяся послѣ умершаго въ пути, сдаются въ ту Эвакуаціонную Коммисію, въ которую эвакуировался умершій.

24) По сдачѣ больныхъ на конечной станціи слѣдованія поѣзда, Комендантъ отправляетъ всю команду и казенное имущество обратно въ пунктъ отправленія поѣзда по предложенію лит. А съ ближайшимъ поѣздомъ, причемъ старшему команды вручается предписаніе съ приказаніемъ по прибытіи въ мѣсто квартированія Эвакуаціонной Коммисіи явиться Предсѣдателю ея немедленно и сдать казенное имущество.

Если въ поѣздѣ находилась кухня, то Комендантъ на станціи прибытія входитъ въ сношеніе съ Комендантомъ этой станціи о прицѣпкѣ кухни къ ближайшему поѣзду, для слѣдованія ея въ пунктъ первоначальнаго отправленія поѣзда.

25) Всѣ расходы по довольствію и содержанію больныхъ Комендантъ удовлетворяетъ изъ отпущеннаго ему аванса, записывая всякую денежную выдачу въ приходо-расходную тетрадь, съ указаніемъ оправдательнаго документа; причемъ ни въ какомъ случаѣ не выдаетъ нижнимъ чинамъ деньги изъ посуточнаго оклада, а закупаетъ хлѣбъ, чай, сахаръ и проч.; расписки и другіе оправдательные документы должны быть пронумерованы по порядку.

26) По возвращеніи изъ командировки, Комендантъ сдаетъ всѣ имѣющіяся у него деньги Предсѣдателю мѣстной Эвакуаціонной Коммисіи, вмѣстѣ

съ приходо-расходной тетрадью со всѣми оправдательными документами въ израсходованіи денежныхъ суммъ и казеннаго имущества, а также путевой журналъ и документы, полученные отъ желѣзной дороги взамѣнъ лит. А.

27) Комендантъ обязанъ подчиняться всѣмъ требованіямъ завѣдывающихъ передвиженіемъ войскъ, комендантовъ станцій и ихъ замѣстителей, а также и всѣмъ законнымъ требованіямъ желѣзнодорожной администраціи.

28) Во время слѣдованія поѣзда Комендантъ наблюдаетъ, чтобы остановки на станціяхъ производились въ тѣ-же часы и на столько времени, сколько указано въ расписаніи движенія поѣзда, получаемаго отъ Коменданта станціи отправленія.

29) Комендантъ обязанъ строго слѣдить за тѣмъ, чтобы больные не выходили изъ вагоновъ безъ его разрѣшенія.

30) На станціяхъ, гдѣ вывѣшены объявленія о томъ, что среди населенія появились заразныя заболѣванія, Комендантъ не долженъ разрѣшать кому бы то ни было выходить изъ вагоновъ, пріобрѣтать продукты продовольствія, и вообще вступать въ сношеніе съ жителями этихъ станцій.

31) Коменданту безусловно воспрещается останавливать поѣздъ на путяхъ для различныхъ хозяйственныхъ работъ, каковыя должны производиться только на станціяхъ стоянки поѣзда.

32) Всѣ необходимыя исправленія въ вагонахъ поѣзда дѣлаются средствами и распоряженіемъ администраціи желѣзной дороги, а потому въ такихъ случаяхъ Комендантъ обращается или къ Коменданту станціи или къ Начальнику станціи.

33) Комендантъ наблюдаетъ чтобы на поѣздъ во время пути отнюдь не было принимаемо постороннихъ лицъ, не принадлежащихъ къ составу поѣзда; въ случаѣ, если таковыя окажутся,—они передаются въ распоряженіе жандармской полиціи.

34) Комендантъ и врачебный персоналъ обязаны безотлучно находиться при поѣздѣ, какъ въ пути, такъ и на остановкахъ; если же Коменданту потребуется по экстреннымъ надобностямъ отлучиться изъ поѣзда, то онъ оставляетъ одного изъ врачей себѣ замѣстителемъ.

35) При остановкахъ поѣзда на станціяхъ Комендантъ обязанъ по возможности часто обходить поѣздъ и провѣрять правильно ли несется служба персоналомъ и санитарами поѣзда, а также и повѣрять наличность команды (при отправленіи поѣзда).

36) Комендантъ строго слѣдитъ за тѣмъ, чтобы изъ вагоновъ на желѣзнодорожное полотно не выбрасывалось во время стоянки мусора, помоевъ и проч.; нечистоты собирать въ вагонахъ въ ведра и затѣмъ выносить на опредѣленныя мѣста по указанію Коменданта станціи или Начальника станціи.

37) О всѣхъ случившихся на поѣздѣ чрезвычайныхъ происшествіяхъ (о пожарѣ, смерти, крушеніи поѣзда и т. д.) Комендантъ доноситъ по телеграфу Начальнику Санитарно-Эвакуаціонной Части въ копіи сообщаемой подлежащей эвакуаціонной Коммисіи и мѣстному Завѣдывающему передвиженіемъ войскъ.

38) Въ періодъ зимнихъ перевозокъ больныхъ и раненыхъ, Комендантъ особенно внимательно слѣдитъ за тѣмъ, чтобы вагоны-теплушки были отапливаемы, для чего требуетъ отъ Комендантовъ и Начальниковъ станцій дрова или уголь. Топка печей возлагается на санитаровъ. Въ предупрежденіе несчастныхъ случаевъ отъ огня, Комендантъ наблюдаетъ, чтобы въ каждомъ

вагонѣ-теплушкѣ всегда была въ ведрѣ вода и чтобы дежурные санитары не спали; обязательно назначать на 5 вагоновъ одного за старшаго и надъ всѣми фельдфебеля.

39) Въ случаяхъ, не предусмотрѣнныхъ этой инструкціей, Коменданту надлежитъ руководствоваться: 1) временнымъ положеніемъ о военно-санитарныхъ поѣздахъ: 2) положеніемъ объ эвакуаціи; 3) правилами о сопровожденіи нештатныхъ командъ и 4) приказами Начальника Санитарно-Эвакуаціонной части.

Подлинную подписалъ:

Инспекторъ Госпиталей при Управленіи Начальника Санитарно-Эвакуаціонной Части, Полковникъ *князь Голицынъ.*

СПИСОКЪ
ПРОДОВОЛЬСТВЕННЫХЪ ПУНКТОВЪ.

На станціяхъ Сибирской желѣзной дороги:

1. Иннокентьевская.
2. Зима.
3. Нижнеудинскъ.
4. Тайшетъ.
5. Канскъ.
6. Красноярскъ.
7. Ачинскъ.
8. Маріинскъ.
9. Тайга.
10. Обь.
11. Каинскъ.
12. Омскъ.
13. Петропавлоскъ.
14. Курганъ.
15. Челябинскъ.

На станціяхъ отъ Челябинска до Москвы:

1. Златоустъ.
2. Уфа.
3. Бугурусланъ.
4. Самара.
5. Сызрань.
6. Пенза.
7. Ряжскъ.

ТАБЕЛЬ

порціямъ для больныхъ и раненыхъ нижнихъ чиновъ во временно-санитарныхъ поѣздахъ.

На обѣдъ и ужинъ:

Говядины для щей и борща	1 фунтъ
Капусты квашеной бѣлой или квашеныхъ бураковъ	½ кружки.
Соли	8 золотник.
Лука	2 »
Перца	1/10 »
Муки пшеничной	6 »
Хлѣба ржанаго	1½ фунта.

Для крутой каши на обѣдъ:

Крупъ гречневыхъ	1/4 фунта.
Соли	1 золотн.
Масла коровьяго	4 »
Кваса (если имѣется)	1 кружка.

— —

Для супа говядины	1 фунтъ.
Крупъ перловыхъ или рисовыхъ, или манныхъ	16 золотн.
Картофеля	½ фунта.
Кореньевъ и зелени	8 золотн.
Луку	2 »
Соли	6 »
Хлѣба бѣлаго	1½ фунт.

———

Чая	1/4 золотн.
Сахара	3 куска.
Хлѣба бѣлаго	½ фунта.

Приложеніе къ приказу по санитарно-эвакуаціон. части № 16, § 4.

На подлинной написано: «Утверждаю».
Начальникъ санитарно-эвакуаціонной части, Генеральнаго Штаба Генералъ-Маіоръ *Хлыновскій*.

ИНСТРУКЦІЯ

врачебному персоналу, сопровождающему сборные поѣзда, оборудованные при содѣйствіи общества Краснаго Креста.

I. Личный составъ поѣзда состоитъ: 1) изъ коменданта и врача, который назначается Иркутской Эвакуаціонной Коммисіей (военный) или управленіемъ Главноуполномоченнаго Краснаго Креста; 2) отъ 2-хъ до 4-хъ сестеръ милосердія; 3) 1—2-хъ фельдшеровъ военныхъ и 1—2-хъ санитаровъ, командированныхъ управленіемъ Главноуполномоченнаго.

II. Комендантъ вѣдаетъ всѣми административными и хозяйственными дѣлами поѣзда.

III. Врачъ вѣдаетъ медицинскою помощью перевозимымъ больнымъ и раненымъ воинамъ и распредѣляетъ обязанности по уходу за ними между сестрами милосердія. На немъ лежитъ также завѣдываніе аптекой, получаемой отъ Краснаго Креста или военнаго вѣдомства.

IV. Для установленія порядка командированія врачей Краснаго Креста со сборными поѣздами, управленіе Главноуполномоченнаго ведетъ очередной списокъ, сообразно коему врачъ, подлежащій командировкѣ, по отправкѣ послѣдняго поѣзда, извѣщается управленіемъ, что слѣдующая очередь его.

V. О времени отправленія поѣзда врачъ увѣдомляется управленіемъ Главноуполномоченнаго, по полученіи извѣщенія отъ Иркутскаго сборнаго пункта черезъ управленіе Краснаго Креста.

VI. Получивъ такое извѣщеніе, врачъ является въ управленіе Главноуполномоченнаго за полученіемъ аванса, необходимыхъ удостовѣреній, а также списка сестеръ и санитаровъ, командированныхъ на сборный поѣздъ. Военный врачъ получаетъ упомянутый списокъ отъ сестры, назначенной старшей на рейсъ.

VII. Для оборудованія поѣзда необходимымъ бѣльемъ, медикаментами, продуктами, врачъ обращается къ завѣдывающему кладовой поѣздовъ В. Н. Киршбауму (кладовая поѣздовъ), отъ котораго и получаетъ все необходимое подъ расписку. Въ пріемѣ имущества принимаетъ участіе комендантъ поѣзда, согласно пункта 6 инстр. комендантамъ временно-санитарныхъ (теплушечныхъ) поѣздовъ.

VIII. Аптеку, собранную по установленному списку, врачъ получаетъ по фактурѣ изъ той же кладовой поѣздовъ.

IX. Вся отчетность, какъ денежная, такъ и матеріальная и аптечная, ведется врачемъ Краснаго Креста, подъ его исключительною отвѣтственностью; если ѣдетъ одинъ военный врачъ, только матеріальная и аптечная отчетности лежатъ на его отвѣтственности.

X. Врачъ, сестры и санитары Краснаго Креста довольствуются при слѣдованіи изъ Иркутска до Омска хозяйственнымъ способомъ и довольствіемъ вѣдаетъ врачъ. При обратномъ слѣдованіи въ почтовомъ поѣздѣ, врачъ получаетъ и выдаетъ сестрамъ и санитарамъ суточныя деньги въ размѣрѣ: сестрамъ 2 руб., санитарамъ 1 р. 25 к., по разсчету дней слѣдованія почтоваго поѣзда изъ Омска до Иркутска. Если врачебный персоналъ возвращается обратно санитарнымъ поѣздомъ, то довольствуется вмѣстѣ съ персоналомъ санитарнаго поѣзда, за что уплачиваетъ коменданту по дѣйствительному расходу.

XI. Бѣлье можетъ быть раздаваемо больнымъ и раненымъ нижнимъ чинамъ безвозвратно, по усмотрѣнію врача, но при обязательномъ условіи отобранія грязнаго, находящагося на больномъ; если же выдается бѣлье безъ обмѣна, то это отмѣчается въ арматурѣ отрѣзка и № отрѣзка записывается для приложенія къ отчету, а отчетность подписывается врачемъ, комендантомъ и старшей сестрой.

XII. Врачъ, совмѣстно съ комендантомъ, долженъ обойти всѣ вагоны поѣзда и убѣдиться въ чистотѣ ихъ и въ наличности въ вагонѣ печи (зимою), наръ, носилокъ, фонаря и сходней, а затѣмъ приступить къ оборудованію вагоновъ выдачей надлежащаго имущества.

XIII. Посадка больныхъ въ поѣздъ производится подъ наблюденіемъ и руководствомъ коменданта, при участіи врача поѣзда, всѣхъ сестеръ, фельдшеровъ и санитаровъ; при чемъ врачъ долженъ указать, куда кого помѣстить и наблюдать за осторожнымъ обращеніемъ съ больными.

XIV. Старшій врачъ долженъ ежедневно посѣщать кухню, требовать чистоты и пробовать пищу. Точно также онъ требуетъ поддержанія вагоновъ въ наилучшемъ санитарномъ состояніи.

XV. Врачъ наблюдаетъ за состояніемъ больныхъ, и тѣ изъ нихъ, которые не въ состояніи продолжать путь или заболѣли заразными болѣзнями, сдаются въ попутные лазареты Краснаго Креста и запасные госпитали. Всѣ сношенія по этому поводу производитъ комендантъ, если нужно, при содѣйствіи врача.

XVI. При появленіи въ поѣздѣ заразныхъ заболѣваній, врачъ, совмѣстно съ комендантомъ, принимаетъ надлежащія мѣры къ предупрежденію распространенія заразы, для чего такихъ больныхъ, еще до сдачи въ попутныя лечебныя заведенія, необходимо отдѣлить отъ остальныхъ больныхъ, помѣстивъ ихъ въ особыя отдѣленія, или въ вагоны и произвести затѣмъ дезинфекцію въ вагонахъ, гдѣ они находились.

Если же не представляется возможнымъ помѣстить заразныхъ въ особомъ отдѣленіи, то слѣдуетъ сдать въ попутное лечебное заведеніе больныхъ *всего* вагона, гдѣ обнаружилась зараза, а послѣдній сдать немедленно начальнику станціи для дезинфекціи, распоряженіемъ желѣзнодорожной администраціи.

XVII. Пріемъ въ поѣздъ больныхъ изъ попутныхъ лечебныхъ заведеній допускается лишь при наличности въ поѣздѣ свободныхъ мѣстъ; *заразные больные отнюдь не принимаются;* душевно-больные, венерики и сифилитики, если будутъ свободныя мѣста въ соотвѣтствующихъ вагонахъ.

XVIII. Врачебный персоналъ обязанъ безотлучно находиться въ поѣздѣ, какъ въ пути, такъ и на остановкахъ; въ случаѣ необходимости отлучки коменданта, старшій врачъ остается его замѣстителемъ.

XIX. По прибытіи поѣзда въ Омскъ, врачъ, совмѣстно съ уполномоченнымъ Краснаго Креста П. В. Синюшинымъ, (переселенческій пунктъ) составляетъ актъ о наличности имущества, причемъ использованное бѣлье сдается уполномоченному Синюшину подъ расписку. Одинъ изъ санитаровъ, по назначенію врача, сопровождаетъ имущество обратно въ Иркутскъ въ одномъ изъ вагоновъ и сдаетъ его въ кладовую поѣздовъ. Санитаръ отвѣчаетъ за цѣлость сего имущества. Къ возвращаемому имуществу можетъ быть присоединяемо чистое бѣлье и пищевые продукты, направляемые въ Иркутскъ уполномоченнымъ Синюшинымъ; бѣлье это сдается при описи въ запечатанныхъ мѣшкахъ. Вагонъ съ перечисленнымъ имуществомъ пломбируется по осмотрѣ его предсѣдателемъ эвакуаціонной Коммисіи или лицомъ по его порученію.

Примѣчаніе: Болѣе цѣнные предметы и тѣ изъ медикаментовъ и аптекарскихъ принадлежностей, которые могутъ испортиться отъ холода, врачъ беретъ съ собою и санитару не поручаетъ.

XX. Санитару, возвращающемуся въ вагонѣ съ имуществомъ Краснаго Креста, должно быть врачемъ внушено, что онъ отнюдь не имѣетъ права покидать вагона въ пути, долженъ слѣдить за тѣмъ, чтобы вагонъ не застревалъ въ дорогѣ; по прибытіи на Иннокентьевскую или въ Иркутскъ, онъ обязанъ немедленно явиться къ уполномоченному В. Н Киршбауму для сдачи имущества вагона.

XXI. Врачъ Краснаго Креста, по возвращеніи въ Иркутскъ, не позднѣе слѣдующаго дня, доставляетъ денежную отчетность въ управленіе Главноуполномоченнаго. Врачъ военный или Краснаго Креста представляетъ: 1) завѣдывающему кладовой поѣздовъ уполномоченному Киршбауму вѣдомость о наличности оставшагося имущества, о чемъ составляется актъ 2) доктору Ф. И. Аринкину, завѣдывающему сборнымъ пунктомъ, медицинскую отчетность, въ которой должно быть помѣщено слѣдующее: а) №№ всѣхъ отрѣзковъ. Если на пути слѣдованія поѣзда были приняты раненые и больные, не имѣвшіе на рукахъ нумерныхъ отрѣзковъ со сборнаго пункта, то врачъ обязанъ представить подробный, списокъ согласно вопросамъ отрѣзка, съ указаніемъ когда и гдѣ приняты раненые; если на пути будутъ сданы лица, имѣвшіе нумерованные отрѣзки, то врачъ долженъ и о нихъ упомянуть въ отчетѣ, съ указаніемъ, куда они сданы; б) въ случаѣ заразныхъ заболѣваній, врачъ долженъ дать подробныя свѣдѣнія, когда появилась инфекція и что сдѣлано; 3) представляетъ въ день же прибытія въ Иркутскъ свѣдѣнія объ израсходованіи медикаментовъ и перевязочныхъ матеріаловъ и требованіе на пополненіе аптеки въ ту же кладовую поѣздовъ.

Послѣ Мукденскаго боя эвакуація на сборныхъ поѣздахъ настолько усилилась, что личнаго состава, главнымъ образомъ врачей, оказалось недостаточно, вслѣдствіе чего на каждый поѣздъ командировался или одинъ военный врачъ при двухъ сестрахъ или одинъ врачъ Краснаго Креста со столькими же сестрами. Поѣздовъ съ одними врачами Краснаго Креста было отправлено: въ Мартѣ 14, Апрѣлѣ 9, Маѣ 9, Іюнѣ 7, Іюлѣ 4, Августѣ 16, Сентябрѣ 2.

Число больныхъ и раненыхъ, отправлявшихся со сборными поѣздами, было крайне неопредѣленно и въ Декабрѣ, Январѣ и Февралѣ въ рѣдкихъ случаяхъ превышало 350 человѣкъ; съ Марта же въ каждомъ сборномъ поѣздѣ больныхъ и раненыхъ отправлялось 450—500 человѣкъ. Отправлявшіеся со сборными поѣздами нижніе чины получали довольствіе по 30 коп.

Иркутскъ. Военно-санитарный поѣздъ, въ ожиданіи отправленія въ раіонъ дѣйствующей арміи.

въ сутки отъ военнаго вѣдомства, Красный Крестъ же приходилъ на помощь больнымъ и раненымъ, выдавая на каждый поѣздъ добавочные продукты. Оборудованіе каждаго поѣзда Краснымъ Крестомъ состояло въ выдачѣ слѣдующихъ вещей и предметовъ:

1)	Бисквитовъ	12½ фунт.
2)	Бумаги почтовой и конвертовъ	2 пачки.
3)	Вина краснаго	5 бутылокъ.
4)	Бумаги курительной	60 книжекъ.
5)	Коньяку	2 бутылки.
6)	Мадеры или Марсалы	1 »
7)	Книгъ для чтенія	50 штукъ.
8)	Крупы	4 п. 20 ф.
9)	Махорки	— » 30 »
10)	Мыла простого	— » 20 »
11)	» туалетнаго	12 кусковъ.
12)	Молока консервированнаго	5 банокъ.
13)	Папиросъ	200 штукъ.
14)	Пшена	6 пуд.
15)	Сахару	5 » 10 ф.
16)	Свѣчей	— » 3 »
17)	Спичекъ	2 пачки.
18)	Чаю	1 п. 1 ф.
19)	Рубахъ	300 штукъ.
20)	Кальсонъ	300 »
21)	Полотенецъ	300 »
22)	Портянокъ	300 »
23)	Халатовъ докторскихъ	3 »
24)	Платковъ носовыхъ	50 »
25)	Простынь	20 »
26)	Носковъ и чулокъ теплыхъ	25 паръ.
27)	Полушубковъ	7 штукъ.
28)	Одѣялъ	95 »
29)	Костылей	2 пары.
30)	Халатовъ теплыхъ	10 штукъ
31)	Ведеръ цинковыхъ	12 »
32)	» эмалированныхъ	3 »
33)	Валенокъ	15 паръ.
34)	Вѣсовъ	1
35)	Вилокъ кухонныхъ	2
36)	Воронокъ	1
37)	Замковъ	1
38)	Кастрюль разныхъ	3

39) Кастрюль для разноски пищи . . .	1	
40) Котелковъ цинковыхъ въ 1/8 в. . . .	150	штукъ
41) Кочерги	1	»
42) Ковшей	2	
43) Кружекъ и чашекъ	200	штукъ
44) Ложекъ деревянныхъ	300	
45) » разливныхъ	1	
46) » столовыхъ	6	
47) Мисокъ	3	
48) Молочниковъ	1	
49) Ножей кухонныхъ	2	
50) » и вилокъ столовыхъ . . .	6	паръ.
51) Пробочниковъ	1	
52) Сковородокъ	2	
53) Тазовъ эмалированныхъ	1	
54) » цинковыхъ	4	
55) Тарелокъ разныхъ	12	
56) Топоровъ	1	
57) Фонарей	2	
58) Чайниковъ эмалированныхъ	14	
59) Самоваровъ	1	

Все выданное на поѣздъ имущество сдавалось по фактурѣ подъ расписку врачу или старшей сестрѣ; предметы оборудованія поѣздовъ возвращались изъ Омска обратно въ Иркутскъ; объ израсходованныхъ же предметахъ, бѣлья и продуктовъ составлялся актъ. Въ цѣляхъ санитаріи грязное бѣлье сдавалось для стирки въ Омскъ уполномоченному П. В. Синюшину и отправлялось имъ обратно въ Иркутскъ выстираннымъ. Такъ какъ у нѣкоторыхъ больныхъ и раненыхъ, отправлявшихся со сборными поѣздами, не было вовсе нижняго бѣлья, а у нѣкоторыхъ годилось только на тряпки, Краснымъ Крестомъ была устроена раздача бѣлья по усмотрѣнію врача, сестеръ и коменданта поѣзда, при чемъ все выданное заносилось въ арматурные списки каждаго нижняго чина. Установить предѣльную цифру для раздачи бѣлья представлялось невозможнымъ, такъ какъ цифра эта въ сильной степени зависѣла отъ того, слѣдуетъ ли больной непосредственно съ Востока или изъ мѣстныхъ лазаретовъ Краснаго Креста и военнаго вѣдомства. Въ первомъ случаѣ число нуждавшихся въ бѣльѣ было всегда больше.

Иркутскъ. Въ ожиданіи отхода санитарнаго поѣзда со сборнаго пункта на западъ.

Что касается оборудованія поѣзда тюфяками и подушками, то только два

первыхъ поѣзда были ими снабжены отъ Краснаго Креста; остальные поѣзда снабжало военное вѣдомство. Приводимыя таблицы показываютъ выдачу бѣлья, одежды, продуктовъ и т. д., израсходованныхъ на сборныхъ поѣздахъ. Медикаментами и перевязочнымъ матеріаломъ сборные поѣзда снабжались изъ аптечнаго склада Краснаго Креста въ Иркутскѣ.

Наименованіе предметовъ и матеріаловъ.	Въ Декабрѣ 1904 г.	Въ Январѣ 1905 г.	Въ Февралѣ.	Въ Мартѣ.	Въ Апрѣлѣ.	Въ Маѣ.	Въ Іюнѣ.	Въ Іюлѣ.	Въ Августѣ.	Въ Сентябрѣ.	Въ Октябрѣ.	И т о г о.
Таблица № 1.												
Рубахъ	36	150	363	252	1.013	1.475	1.408	1.446	661	1.814	447	9.065
Кальсонъ	41	179	384	181	1.230	1.833	1.807	1.447	615	2.366	1.209	11.002
Портянокъ паръ	158	316½	1.080½	328	1.422	1.947	1.726	1.733	804	2.337	575	12.427
Полотенецъ	91	135	268	171	356	682	713	1.106	451	1.189	252	5.524
Платковъ носовыхъ	47	211	303	228	713	1.108	930	700	350	759	350	5.699
Простынь	3	4	6	8	33	54	26	77	45	239	40	585
Носковъ и чулокъ паръ	63	88½	149½	131	194	297	519	434	180	675	210	2.941
Валенокъ паръ	9	23	90½	28	89½	16	—	—	—	65	—	356
Полушубковъ	3	23	31	44	4	—	—	—	—	—	—	105
Костылей паръ	—	2	2½	3	117½	80½	97½	71	6	23½	—	533
Тепл. рубахъ	—	—	—	—	148	61	—	—	—	617	—	826
Сапогъ	—	—	—	—	—	200	—	—	—	—	—	200
Фуфаекъ	—	—	—	—	4	—	—	—	—	182	—	186
Таблица № 2.												
Сахара пуд.	4	20	49	22	79	76	84	63	29	82	91	604
„ фун.	20	—	36	19	16	36½	25	27	10	1	33	24
Чая пуд.	1	3	7	5	19	24	20	15	6	16	15	135
„ фун.	—	28	4½	30	34	½	21	—	20	22	35	30½
Крупы гречн. пуд.	—	22	31	10	38	34	4	4	20	22	—	186
„ „ фун.	—	20	—	10	—	12	—	20	—	—	—	22
„ пшен. пуд.	6	24	35	28	24	81	91	55	25	35	—	407
„ „ фун.	—	10	02	14	4	31	31	35	10	—	—	17
Мыла прост. пуд.	33	3	5	2	9	12	10	7	2	7	12	74
„ „ фун.	½	10	2	13	31	20	10	20	30	29	20	18½
„ туал. кус.	12	33	104	40	96	113	87	47	26	91	84	733
Вина красн. бут.	—	21	46	22	70	94	67	51	27	169	150	717
Вина очищ. бут.	—	—	—	—	2	21	20	15	9	12	—	79
Коньяка бут.	—	12	15	9	21	5	—	—	1	—	—	62
Мадеры и марсал.	—	8	7	5	18	21	21	19	5	6	—	110
Махорки пуд.	1	5	7	3	11	9	7	5	2	7	23	84
„ фун.	23	8	10	30	33	20	23	10	25	05	02	29
Бумаги курит. пач.	120	360	600	240	987	1.289	1.182	840	390	1.160	1.337	7.965
Папиросъ	1.000	3.200	2.350	1.400	3.750	500	—	100	—	—	—	12.300
Бумаги почт. пачекъ	—	2	8	2½	17½	18	20	14	7	16	2	106
Конвертовъ пачекъ	—	2	8	2½	615	22	20	14	7	16	2	108½
Кофе пуд.	—	—	—	—	—	—	—	—	—	—	—	1
„ фун.	—	—	—	—	2	3	12	24	10	12	—	23
Клюквен. экст. флак.	—	1	—	1	2	5	—	—	—	—	—	27½
Ликера	—	—	—	—	—	—	2½	9	1	52	56	107
Молока консерв. бут.	—	—	47	27	97	121	101	74	35	138	100	740

Время нахожденія сборнаго поѣзда въ пути отъ Иркутска до Омска было 10—11 дней и на обратный путь требовалось не менѣе 11 дней; поэтому оборотъ имущества совершался въ 22 дня.

Кладовая поѣздовъ сначала помѣщалась въ общемъ матеріальномъ складѣ; потомъ, послѣ его перевода въ городъ, она перешла въ предоставленные ей желѣзной дорогой четыре товарныхъ вагона, гдѣ и помѣщалась до Апрѣля 1905 года, когда явилась возможность перевести кладовую въ болѣе просторное и удобное во всѣхъ отношеніяхъ помѣщеніе.

Иркутскъ. Временное помѣщеніе кладовой санит. поѣздовъ Краснаго Креста въ вагонѣ на сборномъ пунктѣ.

Въ виду того, что выдача нуждавшимся больнымъ и раненымъ на сборномъ пунктѣ верхней одежды и нижняго бѣлья производилась военнымъ вѣдомствомъ, Краснымъ Крестомъ и горнымъ кружкомъ, что представляло много неудобствъ и приводило къ злоупотребленіямъ со стороны нижнихъ чиновъ, вслѣдствіе разрозненности такой помощи,—была установлена совмѣстная раздача вещей, подъ флагомъ Краснаго Креста, изъ кладовой поѣздовъ, при чемъ военное вѣдомство выдавало складу мундирную одежду и сапоги, а Красный Крестъ выдавалъ отъ себя нижнее бѣлье и теплыя вещи. Выдача производилась только тѣмъ нижнимъ чинамъ, которые отправлялись въ Иркутскіе военные госпитали или же увольнялись совершенно на родину по болѣзни. Тѣ, которые эвакуировались изъ Иркутска, удовлетворялись бѣльемъ и одеждой на тѣхъ поѣздахъ, съ которыми слѣдовали. Благодаря указанной мѣрѣ, всѣ больные и раненые, проходившіе черезъ Иркутскій сборный пунктъ, были здѣсь одѣты и обуты.

Всѣ бараки сборнаго пункта были снабжены бѣльемъ, медикаментами и перевязочнымъ матеріаломъ Краснаго Креста.

Работа кладовой поѣздовъ продолжалась до 15 Сентября 1905 года, когда Главноуполномоченнымъ было сдѣлано распоряженіе о прекращеніи всей дѣятельности Краснаго Креста на сборномъ пунктѣ, причемъ оставшееся имущество было передано начальнику санитарной части для раздачи неимущимъ воинскимъ чинамъ.

Сборно-санитарные поѣзда, оборудованные съ помощью Краснаго Креста въ гор. Иркутскѣ, рѣзко отличались своей административно-хозяйственной организаціей отъ поѣздовъ Краснаго Креста Харбинской эвакуаціонной Коммисіи. Управленіе по эвакуаціи при Харбинскомъ управленіи Главноуполно-

моченнаго Краснаго Креста выросло до сложнаго учрежденія, такъ какъ вѣдало эвакуаціей по рѣкамъ и желѣзнымъ дорогамъ вполнѣ самостоятельно.

Иркутскъ. Кладовая санитарныхъ поѣздовъ на сборномъ пунктѣ.

Всего въ распоряженіи Харбинскаго управленія было 23 сборныхъ поѣзда; на каждый поѣздъ назначался отъ военнаго вѣдомства комендантъ, а отъ Краснаго Креста 2 врача, 6 сестеръ милосердія и 33 санитара. Комендантъ вѣдалъ хозяйственною частью и ему черезъ старшаго врача былъ подчиненъ весь медицинскій персоналъ поѣзда. Сборные поѣзда Иркутской эвакуаціонной Коммисіи отличались даже отъ такихъ же поѣздовъ Краснаго Креста, находившихся въ тылу военныхъ дѣйствій во время Русско-Турецкой войны 1877—79 годовъ; тогда персоналъ послѣднихъ состоялъ изъ особаго поѣзднаго уполномоченнаго, 2—3 врачей, 2—3 фельдшеровъ, 5—12 сестеръ и коменданта поѣзда.

Иркутская эвакуаціонная Коммисія, пользуясь помощью Краснаго Креста, стояла, однако, все время на буквѣ закона, не допуская самостоятельнаго участія Краснаго Креста въ дѣлѣ эвакуаціи. Изъ приведенной инструкціи комендантамъ сборныхъ поѣздовъ видно, что весь красно-крестный персоналъ, находясь «въ подчиненіи» коменданту поѣзда, былъ лишенъ возможности распоряжаться продовольствіемъ или снабженіемъ больныхъ одеждой и бѣльемъ. Какъ замѣчаетъ въ своемъ отчетѣ одинъ изъ резервныхъ врачей (Жабко-Поталовичъ), сборные поѣзда «снабжались (Крестомъ) совмѣстно съ военнымъ вѣдомствомъ, причемъ составъ вагоновъ поѣзда, санитары, верхнее платье и тюфяки давались военнымъ вѣдомствомъ, аптека же, нижнее бѣлье и посуда—Краснымъ Крестомъ. Такимъ образомъ, Красный Крестъ оказывалъ помощь, въ сущности, не больнымъ непосредственно, а военному вѣдомству», въ случаѣ недостатка у него посуды, бѣлья, медикаментовъ и пр.

На первыхъ порахъ дѣятельности сборныхъ поѣздовъ дѣло не обходилось безъ преній между представителями военнаго вѣдомства и Краснаго Креста на этихъ поѣздахъ; уже въ Декабрѣ 1904 года врачи сборныхъ поѣздовъ, въ особомъ совѣщаніи, на основаніи накопившагося опыта, высказали свои пожеланія, въ видѣ слѣдующей докладной записки.

Коммисіи врачей, сопровождающихъ временно-санитарные поѣзда.

Докладная записка.

Коммисія, обсудивъ въ двухъ засѣданіяхъ 12-го и 16-го Декабря 1905 г. мѣры къ улучшенію организаціи временно-санитарныхъ поѣздовъ, пришла къ заключенію, что настоящая постановка дѣла далеко не удовлетворяетъ тѣмъ насущнымъ требованіямъ, съ какими необходимо считаться въ вопросѣ объ эвакуаціи больныхъ и раненыхъ.

Вслѣдствіе чего Коммисія врачей полагаетъ желательнымъ внести нижеслѣдующія измѣненія:

1. Необходимо, чтобы положеніе отряда Краснаго Креста на временно-санитарномъ поѣздѣ—было вполнѣ самостоятельнымъ, съ опредѣленнымъ назначеніемъ нести обязанности по оказанію врачебной помощи эвакуируемымъ, такъ какъ лишь при этомъ условіи устранится возможность недоразумѣній между организаціей Краснаго Креста и военнаго вѣдомства.

2. Желательно, чтобы врачъ Краснаго Креста имѣлъ точныя свѣдѣнія о характерѣ болѣзней эвакуируемыхъ больныхъ и о числѣ ихъ для болѣе правильнаго размѣщенія ихъ по вагонамъ.

3. Въ составъ санитарныхъ поѣздовъ не желательно включать теплушекъ, какъ помѣщеній, совершенно непригодныхъ въ санитарномъ отношеніи для перевозки раненыхъ и больныхъ.

4. Въ составъ поѣзда непремѣнно должны входить спеціально приспособленный санитарный вагонъ и вагонъ 2-го класса для персонала съ отдѣльными купэ; этотъ послѣдній при обратномъ слѣдованіи желательно прицѣплять къ почтовому поѣзду.

5. Санитарный вагонъ долженъ быть снабженъ знакомъ Краснаго Креста и оборудованъ хирургическими инструментами, аптечнымъ инвентаремъ, медикаментами и проч., примѣнительно къ надобностямъ амбулаторіи;—при возвратѣ его онъ долженъ быть опломбированъ и переданъ на сборный пунктъ въ г. Иркутскѣ.

6. Желательно, чтобы на каждый вагонъ приходилось по одному военному санитару, и чтобы въ составъ военно-санитарной команды входило 2—3 кашевара для вагона-кухни.

7. Санитарный вагонъ, вагонъ-кухня и вагонъ 2-го класса для персонала должны подаваться на сборный пунктъ въ распоряженіе отряда Краснаго Креста, по крайней мѣрѣ за сутки до отправленія поѣзда.

8. Крайне желательно, чтобы дѣломъ оборудованія временно-санитарныхъ поѣздовъ, кромѣ уполномоченнаго Краснаго Креста, завѣдывалъ особо-назначенный врачъ, какъ лицо компетентное въ вопросахъ врачебно-санитарнаго характера.

9. Въ составѣ отряда, сопровождающаго поѣзда, желательны сестры, болѣе или менѣе опытныя въ дѣлѣ ухода за больными, и по крайней мѣрѣ одно лицо, знакомое съ аптечнымъ дѣломъ.

10. Желательно, чтобы весь хозяйственный инвентарь временно-санитарнаго поѣзда (бѣлье, кухонный инвентарь и проч.) сдавался санитару Краснаго Креста, на отвѣтственности котораго и должно лежать храненіе этого имущества.

На основаніи опыта нѣсколькихъ мѣсяцевъ, въ концѣ 1904 года уже выяснились главные недостатки эвакуаціи на сборныхъ поѣздахъ. По этому поводу 29-го Декабря 1904 года замѣнявшій меня, въ мое отсутствіе изъ Иркутска, М. А. Суковкинъ представилъ въ Главное Управленіе Россійскаго Общества Краснаго Креста слѣдующій отзывъ о сборныхъ поѣздахъ.

«Отдавая полную справедливость служебнымъ качествамъ командируемыхъ съ такими поѣздами офицеровъ и военныхъ врачей, нельзя не замѣтить, что отношеніе ихъ къ дѣлу исключительно служебное, а не попечительное и заботливое, каковымъ, большею частью, бываетъ отношеніе человѣка, сознающаго, что онъ находится на службѣ у общества, содержится на общественныя деньги и не связанъ многочисленными циркулярами, приказами и разъясненіями. Отмѣчены случаи, когда коменданты и врачи находили обременительнымъ пользоваться кухнями и предпочитали кормить на продовольственныхъ пунктахъ, будь то въ 2 часа ночи, или просто выдавали больнымъ деньги на руки. Не совершая въ первомъ случаѣ никакого проступка, (впослѣдствіи выдавать деньги на руки было воспрещено), они знали, что отвѣчать за это не будутъ, выказывать же сверхслужебное попеченіе о перевозимыхъ больныхъ и раненыхъ они не считали нужнымъ, да ихъ и винить за это нельзя. Между тѣмъ какъ отъ представителя общества такое попеченіе не только можетъ, но и должно быть потребовано, и если въ будущемъ возможно, оставивъ комендантамъ поѣздовъ всю дисциплинарную и распорядительную власть, передать продовольственную и врачебную часть въ руки представителей Россійскаго Общества Краснаго Креста, то можно вполнѣ надѣяться, что они будутъ на высотѣ оказаннаго имъ довѣрія».

Съ развитіемъ дѣятельности Иркутскаго сборнаго пункта и по мѣрѣ накопленія опыта явились иныя, чѣмъ въ первое время, требованія отчетности отъ медицинскаго персонала сборныхъ поѣздовъ; поэтому и была составлена вышеприведенная подробная инструкція, которой персоналъ придерживался до конца эвакуаціи.

Снабженіе сборныхъ поѣздовъ лекарствами и медицинскими инструментами, по отзывамъ всѣхъ врачей, было далеко недостаточно. При снаряженіи первыхъ сборныхъ поѣздовъ рѣшено было отпускать на поѣзда аптеки, содержавшія до 150 названій однихъ медикаментовъ, кромѣ инструментовъ, перевязочнаго матеріала и проч. принадлежностей, причемъ пополненіе ихъ въ Иркутскомъ аптечномъ складѣ дѣлалось по представленіи списка истраченныхъ матеріаловъ тѣмъ врачемъ, который получилъ аптеку. Вскорѣ оказалось, что не всѣ врачи сборныхъ поѣздовъ, хотя на декабрьскомъ совѣщаніи и согласились съ такимъ порядкомъ снаряженія аптекъ, придерживались этого правила. Такъ какъ поѣздныя аптеки (15) были одинаковы, то постоянно случалось, что врачъ, получая аптеку, вмѣсто полнаго комплекта медикаментовъ, находилъ, что или многіе медикаменты были на исходѣ или нѣкоторыхъ совсѣмъ не было. Въ дни усиленной эвакуаціи, начавшейся послѣ мугденскихъ боевъ, военная администрація, не предупредивъ о

количествѣ подлежавшихъ отправленію сборныхъ поѣздовъ, потребовала такого количества аптекъ, что о снабженіи изъ аптечнаго склада всѣхъ поѣздовъ аптеками указаннаго типа не могло быть и рѣчи. Рѣшено было отпускать аптеки упрощеннаго типа, т. е. аптеки для подачи первой помощи. Наконецъ лѣтомъ 1905 года, для приведенія красно-крестныхъ аптекъ въ соотвѣтствіе съ аптеками военнаго вѣдомства, на совѣщаніи врачей, завѣдывавшихъ медицинскою частью военнаго вѣдомства и Краснаго Креста, главнаго врача Иркутской эвакуаціонной Коммисіи и старшаго врача Иркутскаго сборнаго пункта, былъ выработанъ для всѣхъ безъ исключенія сборныхъ поѣздовъ одинаковый прилагаемый списокъ содержимаго каждой аптеки, которая, по единогласному рѣшенію всѣхъ указанныхъ лицъ, должна была служить для подачи первой помощи, а отнюдь не въ цѣляхъ обслуживанія походнаго лазарета, каковымъ не долженъ быть сборный поѣздъ. Въ виду нѣкотораго увеличенія числа предметовъ, противъ положеннаго по каталогу военнаго вѣдомства, во всѣ аптеки для поѣздовъ недостававшіе предметы были отпущены изъ аптечнаго склада Краснаго Креста.

Списокъ предметовъ поѣздной аптеки.

1)	Acidi borici	2 кило
2)	» carbol. cryst	800,0
3)	Ammoni liquidi	500,0
4)	Argenti nitrici	10,0
5)	Cataplasma sinapis	2 коробки
6)	Cocaini muriat.	10,0
7)	Chloralhydrati	½ кило
8)	Chinini mur. tabl. à 0,03	1000 шт.
9)	Cuprum sulph. in bac.	1 »
10)	Guajoculum carbon	50,0
11)	Hydr. bichlor c. natro-chor. tabl. à 1,0.	300 шт.
12)	Bismutti subnitr	½ кило
13)	Jodoformi	½ »
14)	Kalichlorici	½ »
15)	» jodat	200,0
16)	Morphii muriat tabl. à 0.01	200 шт.
17)	Natri bromati	½ кило
18)	» bicarbonici	1 »
19)	» salicylici	1 »
20)	Phenacetini	300,0
21)	Pulv. Doveri pulv.	400,0
22)	Olei ricini	1 кило
23)	» Terebintinae	½ »

24) Tinc. Jodi	200,0	
25) » Opii simpl.	25,0	
26) » Strophanti	200,0	
27) » Valer. aether	200,0	
28) Vaselini fludi	5	фунтовъ
29) Spiriti vini 90°	½	бут.
30) Термометровъ	2	штуки.
31) Бинтовъ марлевыхъ мягкихъ 4 вершк.	60	»
» » » 3 »	80	»
» » » 2 »	100	
32) Бинтовъ крахмальныхъ	20	»
33) Бумаги лаковой	100	листовъ
34) » цѣдильной	10	»
35) Ваты гигроскопической	40	фунтовъ
36) Лигнина	20	»
37) Марли мягкой	500	аршинъ
38) Вѣсы роговыя съ разновѣсомъ	2	штуки
39) Наборъ лекарскій	1	
40) » фельдшерскій	1	или 2
41) Мензурокъ	2	
42) Стаканчики для пріема лекарствъ	10	штукъ
43) Кружекъ Эсмарха	3	»
44) Ступка фарфоровая съ пестикомъ	1	»
45) Тазовъ почкообразныхъ	1	»
46) Глазная пипетка	1	»
47) Волосяная кисточка	1	»
48) Щетка для мытья рукъ	1	»
49) Хирургическихъ косынокъ	6	»
50) Банки и стеклянки	50	»
51) Бутылки большія	2	»
52) Ложечка роговая	1	»
53) Пробокъ	100,0	
54) Капсюль почтовой бумаги	1.000	штукъ.
55) » восчатой бумаги	50	»
56) Зажимы къ ирригаціоннымъ трубкамъ	3	»
57) Наконечники стеклянные	6	»
58) Выносныхъ клозетовъ съ подкладными суднами	1	»

Начальникомъ санитарной части было намъ предложено снарядить 60 такихъ аптекъ; требуемаго количества предметовъ у насъ не было и необходимо было время для выписки недостававшихъ предметовъ изъ Россіи, но

вскорѣ миръ былъ заключенъ и возникшая потребность въ такомъ количествѣ аптекъ миновала.

При кладовой поѣздовъ лѣтомъ 1905 года безотлучно находился фельдшеръ отъ Краснаго Креста, который принималъ и отпускалъ аптеки, и вопросъ, казалось, былъ вполнѣ исчерпанъ. Но жалобы поѣздныхъ врачей на недостаточность лекарствъ продолжались до конца дѣятельности сборныхъ поѣздовъ. Дѣло въ томъ, что аптеки были предназначены для опредѣленнаго состава больныхъ и раненыхъ. Изъ представленныхъ же въ управленіе Главноуполномоченнаго отчетовъ поѣздныхъ врачей видно, что на Иркутскомъ сборномъ пунктѣ для сборныхъ поѣздовъ, состоявшихъ изъ теплушекъ, не соблюдались необходимыя правила сортировки больныхъ и раненыхъ. Къ сожалѣнію, полнаго отчета о дѣятельности сборно-санитарныхъ поѣздовъ, снаряженныхъ съ помощью Краснаго Креста въ гор. Иркутскѣ, мы имѣть не можемъ, такъ какъ многіе поѣзда отправлялись на западъ съ врачами военнаго вѣдомства, иногда безъ врачей, а иногда даже безъ остального персонала Краснаго Креста. Опредѣленной формы отчетности не существовало, а врачи Краснаго Креста представляли отчетъ, главнымъ образомъ, денежный, указывая каждый разъ замѣченные недостатки въ организаціи и неправильности эвакуаціи въ сборныхъ поѣздахъ. Въ нѣкоторыхъ отчетахъ поѣздныхъ врачей содержатся, однако, настолько существенныя замѣчанія, что стоитъ о нихъ упомянуть. Такъ, въ поѣздѣ № 14, вышедшемъ изъ гор. Иркутска 13 Января 1905 года, было много раненыхъ, не перевязанныхъ 10 дней; поѣздъ № 22, вышедшій 8 Февраля 1905 года, по мнѣнію поѣздного врача Шпидлера, долженъ былъ сопровождать не хирургъ, какимъ онъ былъ, а терапевтъ, такъ какъ изъ 314 человѣкъ раненыхъ было всего 53, остальные были послѣ тифа. Изъ поѣзда № 19, вышедшаго 30 Января, сдано въ Тулунѣ, Канскѣ и Ольгинской 6 человѣкъ больныхъ; изъ нихъ въ Тулунъ больной съ эмфиземой. Поѣздъ № 125, вышедшій 4 Іюня, повезъ много больныхъ съ острыми формами; больные были посажены въ теплушки ночью и врачъ Краснаго Креста не имѣлъ возможности провѣрить, насколько эвакуируемые могли продолжать путь. Поѣздъ № 114, вышедшій 29 Іюля, повезъ 92 слабыхъ, изъ нихъ «тяжелыхъ» (mastoiditis и dysenteria) пришлось сдать въ Тулунѣ. Почти всѣ врачи въ своихъ отчетахъ удостовѣряютъ, что въ теплушкахъ эвакуировались анемики, только что перенесшіе тифъ, дизентерію и т. п.

Ледоколъ «Байкалъ» на ходу по замерзшему озеру.

Изъ сказаннаго ясно, почему врачи оставались всегда недовольными аптекою «для подачи первой помощи». Положеніе врача, когда у него въ теплушкахъ оказывались пацієнты, которые не въ состояніи были ѣхать даже въ образцово-снаряженномъ военно-санитарномъ поѣздѣ съ такой аптечкой было тяжелымъ. На всѣ наши обращенія по командѣ о необходимости урегулировать сортировку больныхъ, отправляемыхъ на сборныхъ поѣздахъ, слѣдовалъ одинъ отвѣтъ: врачъ поѣзда не долженъ принимать больныхъ, которые не въ состояніи, по тѣмъ или инымъ причинамъ, ѣхать. Но медицинскій персоналъ Краснаго Креста очень часто получалъ извѣщеніе поздно и едва успѣвалъ прибыть на сборный пунктъ передъ самымъ отходомъ сборнаго поѣзда. Какъ видно изъ отчетовъ поѣздныхъ врачей, многихъ больныхъ, отправлявшихся со сборными поѣздами, нельзя было причислить къ разряду легкихъ; среди нихъ было много неоправившихся отъ тифа и дизентеріи, требовавшихъ болѣе удобнаго помѣщенія, болѣе діэтической пищи и обязательно клозетовъ. Наблюдались больные цынготные и настолько слабые, что «совершенно не могли ходить или чуть двигались». Такъ пишетъ въ своемъ отчетѣ докторъ Жабко-Поталовичъ, подводя итоги своей не продуктивной работѣ поѣздного врача. О количествѣ людей, сданныхъ въ ближайшіе къ гор. Иркутску попутные лазареты, мы не имѣемъ точныхъ и подробныхъ свѣдѣній по вышесказанной причинѣ; въ 30 отчетахъ красно-крестныхъ врачей такихъ случаевъ указано 85, когда больные не могли, по роду своей прежней болѣзни или обнаружившейся на пути инфекціи, переносить дальнѣйшаго путешествія. Во всѣхъ отчетахъ упоминается, что много было эвакуировано съ незажившими ранами, нѣкоторые въ гипсовыхъ повязкахъ. Перевязокъ въ сборныхъ поѣздахъ, которые сопровождали врачи Краснаго Креста, было сдѣлано болѣе чѣмъ 7.000 человѣкъ. Если сопоставить число эвакуированныхъ изъ гор. Иркутска на западъ въ сборныхъ поѣздахъ въ 1904—5 г.г. съ числомъ перевезенныхъ военно-санитарными и вспомогательными поѣздами, то, какъ видно изъ прилагаемой таблицы *),—первыми перевезены 39 офицеровъ и 76.499 нижнихъ чиновъ, т. е. всего 76.538; вторыми же—2,434 офицера и 53.229 нижнихъ чиновъ, всего 55.663. Слѣдовательно, въ 1904—5 г.г. 57,8% (или 54,8%, считая по май 1906 года) всего числа эвакуируемыхъ воспользовались услугами *сборныхъ* поѣздовъ.

Несомнѣнно, на эвакуацію въ сборныхъ поѣздахъ слѣдовало обратить болѣе серьезное вниманіе. Если рѣшались въ сборныхъ поѣздахъ эвакуировать тяжело-раненыхъ, то и обстановка такой эвакуаціи должна бы быть иною. Изъ отчетовъ врачей видно, что питаніе эвакуированныхъ правильно организовано не было, а зависѣло отъ усмотрѣнія коменданта поѣзда и состоянія кухни, если таковая имѣлась въ поѣздѣ. Кухни же имѣли тотъ не-

*) По даннымъ управленія начальника санит.-эвак. части С.-Петербургскаго округа.

I. Иркутская эвакуаціонная Коммисія.

Мѣсяцы.	Поѣзда. Военно-санитар. Число поѣздовъ.	Военно-санитар. Офицеровъ.	Военно-санитар. Нижн. чин.	Вспомогательные. Число поѣздовъ.	Вспомогательные. Офицеровъ.	Вспомогательные. Нижн. чин.	Сборные. Число поѣздовъ.	Сборные. Офицеровъ.	Сборные. Нижн. чин.	Всего отправлено.	Душевно-больные. Офицеровъ.	Душевно-больные. Нижн. чин.	Душевно-больные. Сестеръ милосердія.	Отправлено одиночнымъ порядкомъ.
1904 г.														
Май.	—	—	—	—	—	—	—	—	—	—	—	—	—	244
Іюнь	1	14	201	—	—	—	—	—	—	215	—	—	—	72
Іюль	3	17	419	—	—	—	—	—	—	436	9	20	—	—
Августъ	3	42	661	—	—	—	4	1	898	1.602	2	27	—	—
Сентябрь	3	8	992	—	—	—	3	4	1.250	2.251	—	—	—	—
Октябрь	3	30	632	—	—	—	6	34	1.776	2.472	—	—	—	—
Ноябрь	8	50	1.616	—	—	—	4	—	1.771	3.437	—	—	—	43
Декабрь	7	48	1.369	—	—	—	4	—	1.160	2.577	—	—	—	—
Всего.	**28**	**209**	**5.890**	—	—	—	**21**	**39**	**6.855**	**12.993**	**11**	**47**	—	**359**
1905 г.														
Январь	7	74	1.460	1	7	184	9	—	2.673	4.398	13	32	—	—
Февраль	12	59	2.305	—	—	—	4	—	1.338	3.702	19	70	—	—
Мартъ.	13	106	3.829	6	4	718	22	—	9.412	14.069	12	45	—	—
Апрѣль	15	306	3.893	4	40	718	28	—	12.648	17.605	17	66	6	32
Май.	12	334	2.712	8	6	1.617	22	—	10.260	14.929	17	122	6	—
Іюнь	17	211	3.927	5	—	960	10	—	4.287	9.385	17	80	4	—
Іюль.	19	160	4.634	6	1	1.247	7	—	3.130	9.172	20	108	8	—
Августъ	15	178	3.543	6	8	1.240	20	—	8.960	13.929	10	122	2	—
Септябрь	11	215	2.630	5	10	950	30	—	13.175	16.980	12	100	—	—
Октябрь	9	122	2.118	1	—	183	4	—	1.672	4.095	12	72	14	—
Ноябрь	18	198	4.412	4	—	709	4	—	3.089	7.403	14	86	25	—
Декабрь	11	185	2.369	6	1	981	—	—	—	3.536	21	97	3	—
Всего.	**159**	**2.148**	**37.832**	**52**	**77**	**9.507**	**160**	—	**69.644**	**119.208**	**184**	**1.001**	**68**	**32**
1906 г.														
Январь	6	86	1.214	3	21	535	—	—	—	1.856	6	24	3	—
Февраль	8	119	1.746	2	—	378	—	—	—	2.243	12	96	8	—
Мартъ	6	27	1.737	—	—	—	—	—	—	1.764	9	92	—	—
Апрѣль	5	20	1.416	—	—	—	—	—	—	1.426	4	70	2	—
Всего.	**25**	**252**	**6.103**	**5**	**21**	**913**	—	—	—	**7.289**	**31**	**282**	**13**	—
Итого.	**212**	**2.609**	**49.825**	**57**	**98**	**10.420**	**181**	**39**	**76.499**	**139.490**	**226**	**1.330**	**81**	**391**

Примѣчаніе: Душевно-больные перевозились только въ санитарныхъ поѣздахъ.

II. Омская эвакуаціонная коммисія.

Мѣсяцы.	Поѣзда.									Всего отправлено.	Отправлено одиночным порядкомъ.
	Военно-санитарные.			Вспомогательные			Сборные.				
	Число поѣздовъ.	Офицеровъ.	Нижнихъ чиновъ.	Число поѣздовъ.	Офицеровъ.	Нижнихъ чиновъ.	Число поѣздовъ.	Офицеровъ.	Нижнихъ чиновъ.		
1904 г.											
Іюль	3	12	317	—	—	—	—	—	—	329	—
Августъ	2	6	277	—	—	—	2	—	287	570	—
Сентябрь	4	20	879		—	—	2	—	345	1.244	—
Октябрь	3	26	611	—	—	—	5	27	897	1.561	—
Ноябрь	4	11	952	4	4	747	3	9	744	2.467	96
Декабрь	3	9	512	4	7	759	1	—	178	1.465	16
Всего	**19**	**84**	**3.548**	**8**	**11**	**1.506**	**13**	**36**	**2.451**	**7.636**	**112**
1905 г.											
Январь	4	41	829	9	24	1.678	1	—	300	2.872	—
Февраль	3	—	61	6	1	1.101	1	—	474	1.637	89
Мартъ	13	4	2.901	6	—	1.260	1	1	443	4.909	60
Апрѣль	13	6	4.085	5	—	960	10	—	4.585	9.636	—
Май	12	4	3.407	5	10	946	11	1	6.499	10.867	—
Іюнь	14	1	3.205	2	—	384	5	—	2.775	6.365	—
Іюль	13	—	3.573	7	—	1.312	1	18	301	5.204	15
Августъ	16	13	4.458	5	—	1.046	—	—	—	5.517	20
Сентябрь	11	—	3.339	7	—	1.334	4	—	2.144	6.817	—
Октябрь	4	—	938	—	—	—	10	—	1.028	1.966	—
Ноябрь	12	—	1.340	3	—	228	2	—	33	1.611	—
Декабрь	4	1	859	2	—	188	—	—	—	948	—
Всего.	**119**	70	**28.905**	**57**	**35**	**10.437**	**46**	**20**	**18.582**	**58.049**	**184**
1906 г.											
Январь	2	—	192	—	—	—	—	—	—	192	—
Февраль	2	—	2	—	—	—	—	—	—	2	—
Всего.	**4**	**154**	**194**	—	—	—	—	—	—	**195**	—
Итого	**142**	**154**	**32.647**	**65**	**46**	**11.943**	**59**	**56**	**21.033**	**65.879**	**296**

достатокъ, что приспособлены были для приготовленія одного горячаго блюда. Впрочемъ недостатки теплушечныхъ поѣздовъ настолько общеизвѣстны, что распространяться объ этомъ болѣе нѣтъ надобности. Когда усилилась эвакуація послѣ Ляоянскаго боя, Иркутская эвакуаціонная Коммисія принялась дѣятельно за снаряженіе сборныхъ поѣздовъ, но дѣло наладилось только тогда, когда, вмѣстѣ съ устройствомъ санитарной части въ гор. Иркутскѣ, отпущены были необходимые кредиты на оборудованіе поѣздовъ военнымъ вѣдомствомъ. Не смотря однако на упорядоченіе эвакуаціи въ сборныхъ поѣздахъ, командированный по ВЫСОЧАЙШЕМУ повелѣнію для наблюденія надъ эвакуаціею изъ гор. Иркутска въ Европейскую Россію въ Сентябрѣ 1905 года, т. е. почти наканунѣ ратификаціи мирнаго договора, генералъ-лейтенантъ Ф. Ф. Треповъ нашелъ въ эвакуаціи весьма существенные недостатки, о которыхъ можно судить по § 5 приказа № 84 начальника санитарной части отъ 22 Сентября 1905 года. Въ приказѣ этомъ сказано:

При семъ объявляется для руководства предписаніе командированнаго, по ВЫСОЧАЙШЕМУ повелѣнію, для наблюденія за правильностью эвакуаціи больныхъ и раненыхъ изъ дѣйствующей арміи въ предѣлы Имперіи и заграницу сенатора, генералъ-лейтенанта Трепова: «Прошу Васъ не отказать въ распоряженіи о принятіи къ исполненію слѣдующихъ мѣръ:

1) Такъ какъ на перегонѣ отъ Иркутска до Красноярска сборные и теплушечные поѣзда встрѣчаютъ большое затрудненіе въ покупкѣ продуктовъ, особенно бѣлаго хлѣба, то необходимо, чтобы поѣздъ, при отходѣ своемъ изъ Иркутска, имѣлъ запасъ всѣхъ продуктовъ, не менѣе какъ на 2 дня.

2) Слѣдуетъ внушать комендантамъ поѣздовъ, чтобы они обильнѣе кормили эвакуируемыхъ больныхъ, не стѣсняясь средствами и не думая объ экономіи.

3) Не признаете ли возможнымъ теперь же свернуть шатры, имущество сложить въ нѣсколькихъ оставленныхъ шатрахъ и приставить для охраны караулъ. Освободившіяся, такимъ образомъ, команды размѣстить въ строющихся за Иркутскомъ баракахъ, а если послѣдніе къ тому не готовы, то командировать нижнихъ чиновъ въ открытые запасные госпитали на усиленіе.

4) Эвакуація тяжело-больныхъ, раненыхъ и ампутированныхъ должна производиться въ военно-санитарныхъ и въ вспомогательныхъ поѣздахъ, безъ различія, уроженецъ ли эвакуируемый Сибири или Европейской Россіи. Очищающіеся въ поѣздахъ отъ высадки больныхъ и попутные госпитали мѣста всегда могутъ заполняться, такъ какъ по пути эвакуаціи есть больные, бывшіе раньше тяжелыми, теперь оправившіеся и безнадежно ожидающіе вывоза на родину.

5) Такъ какъ до сихъ поръ оборудованіе теплушечныхъ поѣздовъ производилось плохо, то необходимо установить, чтобы оборудованіе состояло

въ слѣдующемъ: назначать на каждый вагонъ по 1 санитару, старшаго команды въ поѣздѣ и 2-хъ запасныхъ, каптенармуса, 2 кашеваровъ и завѣдывающаго хозяйствомъ; комендантъ поѣзда (можетъ быть одинъ изъ врачей), 2 врача, 4 сестры и 1 или 2 фельдшера; двѣ смѣны носильнаго бѣлья, если поѣздъ идетъ до Москвы и одну до Омска, кромѣ уже одѣтаго; халатъ или шинель на каждаго больного, также тюфякъ, 2 простыни и подушка, съ 2 подушечными наволочками и 1 подъодѣяльникъ на каждаго; необходимое количество посуды, въ томъ числѣ ложки и кружки, по 1 на каждаго; вагонъ съ кухней; въ каждомъ вагонѣ должно быть ведро для воды, выносное и подкладное судно, фонарь, по возможности умывальникъ, лѣстница (при теплушкѣ), табуретъ и столикъ; также нѣсколько топоровъ для колки дровъ и 3—5 носилокъ на поѣздъ.

Байкальскій возчикъ на гужевой переправѣ зимой 1904 г.

6) Крайне желательно, чтобы установившаяся уже эвакуація больныхъ въ сборныхъ теплушечныхъ поѣздахъ, оборудываемыхъ шатровыми госпиталями, была направляема обязательно за предѣлы округа въ Москву.

7) Въ каждомъ вагонѣ, на случай пожара, должна быть вода въ ведрѣ».

Сопоставляя все сказанное объ эвакуаціи въ сборныхъ поѣздахъ на основаніи заявленій поѣздныхъ врачей Краснаго Креста и вышеприведенный отзывъ моего замѣстителя въ Декабрѣ 1904 года камергера Суковкина съ приказомъ генералъ-лейтенанта Трепова въ Сентябрѣ 1905 года, надо признать, что эвакуацію въ сборныхъ поѣздахъ Иркутской эвакуаціонной Коммисіи не удалось поставить какъ слѣдуетъ до конца кампаніи.

Мы не имѣемъ подробнаго медицинскаго отчета о дѣятельности всѣхъ военно-санитарныхъ поѣздовъ Иркутской и Омской эвакуаціонныхъ Коммисій и поэтому не можемъ судить, насколько правильно и продуктивно работали эти поѣзда, а между тѣмъ данныя ихъ дѣятельности являются однимъ изъ тѣхъ неизвѣстныхъ, которое необходимо при рѣшеніи вопроса, чѣмъ была и должна была быть вообще эвакуація въ минувшую войну.

B) Заполненіе госпиталей.

Въ своемъ мѣстѣ подробно было сказано о возникновеніи госпиталей Краснаго Креста, которые, особенно въ первое время, замѣняли недостававшіе госпитали военнаго вѣдомства. Для большей наглядности прилагаю діа-

грамму сравнительнаго количества коекъ Краснаго Креста и военнаго вѣдомства по мѣсяцамъ; количество коекъ выставлено въ круглыхъ цифрахъ. Было также сказано о поразительномъ числѣ пустовавшихъ коекъ во всѣхъ лазаретахъ Сибирскаго тыловаго раіона Краснаго Креста. Причина этого зависѣла не отъ Краснаго Креста, а отъ многихъ условій, коими сопровождалась эвакуація съ театра военныхъ дѣйствій въ Европейскую Россію. Чтобы судить о правильности эвакуаціи надо знать работу госпиталей Краснаго Креста и военныхъ, а также условія вывоза больныхъ и раненыхъ на западъ. Работа госпиталей Краснаго Креста, какъ неоднократно заявляло большинство врачей во время войны, была не продуктивна и во многихъ случаяхъ не соотвѣтствовала назначенію госпиталей. Нами составлена прилагаемая здѣсь таблица пустовавшихъ коекъ въ лазаретахъ Краснаго Креста за періодъ времени съ Марта 1904 года, т. е. съ начала войны по Ноябрь 1905 г., — день закрытія большинства лазаретовъ. Въ эту таблицу не вошли тѣ лазареты, которые своевременно не представляли свѣдѣній въ Иркутское управленіе Главноуполномоченнаго. Всѣ сообщаемыя по телеграфу и почтѣ свѣдѣнія заносились въ таблицу и, такимъ образомъ, дѣятельность лазаретовъ, за исключеніемъ нѣкоторыхъ, была на виду во все время военныхъ дѣйствій. Количество занятыхъ и свободныхъ коекъ - дней за все время и во всѣхъ лазаретахъ всего раіона нѣсколько иное, чѣмъ показано въ таблицѣ, и въ нее необходимо внести слѣдующія поправки и дополненія. Съ Ноября 1905 года по день закрытія въ лазаретахъ: Царскосельскомъ, Могилевскомъ доктора Бергмана, Тулуновскомъ, Ново- и Старо-Ачинскихъ, Барнаульскомъ, Петропавловскомъ, Челябинскомъ, Екатеринбургскомъ, Нижне-Тагильскомъ, Златоустовскомъ, Самарскихъ, Вятскихъ и Кузнецкомъ было занято 29.982 коекъ-дней и было свободно 42.695. Кромѣ этого, въ таблицѣ не помѣщены данныя о числѣ занятыхъ и свободныхъ коекъ въ лазаретахъ: Танхойскаго пр. покоя, Томскаго имени Н. М. Половцовой, Омскихъ: Степного управленія, Прохоровской мануфактуры и имени Л. С. Соколовой-Бородкиной, Міасскаго и Котельническаго комитетовъ, Пермскаго и Уфимскаго управленій; всего въ перечисленныхъ лазаретахъ было занято 61.180 коекъ-дней и было свободно 89.972.

Свѣдѣнія о числѣ занятыхъ и свободныхъ мѣстъ въ лазаретахъ Краснаго Креста Сибирскаго раіона за время ихъ дѣятельности съ Іюня 1904 г. по 1 Ноября 1905 г.

№№ по порядку.	Наименованіе лазаретовъ.	Іюнь.		Іюль.		Августъ.		Сентябрь.		Октябрь.		Ноябрь.		Декабрь.		Январь.		Февраль.	
		Занятыхъ.	Свободныхъ.	Занятыхъ.	Свободныхъ.	Занятыхъ.	Свободныхъ.	Занятыхъ.	Свободныхъ.	Занятыхъ.	Свободныхъ.	Занятыхъ.	Свободныхъ.	Занятыхъ.	Свободныхъ.	Занятыхъ.	Свободныхъ.	Занятыхъ.	Свободныхъ.
	Кругобайкалье.																		
	Съ 12 Марта по 1 Іюня	1.400	400	—	—	—	—	—	—	—	—	—	—	—	—	—	—	—	—
1	Мысовскій эвакуаціонный	1.296	1.704	1.408	1.692	2.520	580	829	2.034	3.447	893	2.009	2.191	1.043	3.297	2.169	2 170	3.705	215
2	Смоленскій въ Мысовой	—	—	—	—	—	—	137											
3	Черноморскій въ Мысовой	—	—	—	—	—	—	—	—	—	—	—	—	—	—	—	—	—	—
4	Царскосельскій въ Мысовой	—	—	—	—	—	—	—	—	—	—	—	—	—	—	—	—	—	—
5	Танхойскій барачный	—	—	—	—	—	—	—	—	—	—	—	—	—	—	—	—	—	—
6	Муринскій временный	—	—	—	—	—	—	—	—	—	—	—	—	—	—	—	—	—	—
7	„ имени М. П. Родзянко	—	—	—	—	—	—	—	—	—	—	—	—	—	—	—	—	—	—
8	4 Кауфманскій въ Слюдянкѣ	—	—	—	—	—	—	—	—	—	—	—	—	—	—	—	—	—	—
9	„ „ Куатукѣ	—	—	—	—	—	—	—	—	—	—	—	1.320	0	3.410	544	2.866	2.073	1.007
10	Рязанскій въ Маритуѣ	—	—	—	—	—	—	—	—	—	—	—	1.440	0	3.720	496	3.224	809	2.551
	Итого	**2.696**	**2.104**	**1.408**	**1.692**	**2.520**	**580**	—	—	—	—	0	3.780	0	6.510	1.064	5.446	2.050	3.830
	% свободныхъ мѣстъ	—	56,8	—	54,5	—	18,7	**966**	**2.034**	**3.447**	**893**	**2.009**	**8.731**	**1.043**	**16.937**	**4.273**	**13.797**	**8.637**	**7.603**
								—	67,8	—	20,5	—	81,3	—	94,1	—	76,2	—	40,0
	Иркутскъ.																		
	Съ 1 Марта по 1 Іюня	513	1.787	—	—	—	—	—	—	—	—	—	—	—	—	—	—	—	—
11	На переселенческомъ пунктѣ	409	2.591	304	2.796	1.974	1.126	1.079	1.921	1.844	1.256	1.944	1.056	3.278	1.062	2.307	2.033	1.213	2.707
12	Епархіальнаго вѣдомства	0	600	674	0	651	0	390	210	527	93	570	30	570	360	282	648	117	723
13	Марінской общины	185	335	289	341	378	232	275	325	358	372	506	94	471	159	400	230	384	176
14	Дамскаго Комитета	—	—	119	466	775	620	550	800	1.202	193	629	721	1.115	280	683	712	723	537
15	Имени А. Л. Бекель	—	—	—	—	12	738	410	490	389	541	1.482	18	923	627	819	731	594	806
16	3 Кауфманскій	—	—	—	—	—	—	—	—	2.555	3.645	5.509	491	5.050	1.460	3.333	3.177	3.386	2.494
17	Временный при Знаменскомъ монастырѣ	—	—	—	—	—	—	—	—	—	—	381	1.929	—	—	—	—	—	—
18	2 Евгеніевскій Знаменское отд.	—	—	—	—	—	—	—	—	—	—	—	1.700	2.812	288	1.827	1.273	1.212	1.588
19	Временный при Владимірскомъ монастырѣ	—	—	—	—	—	—	168	3.402	380	6.130	415	5.885	205	0	—	—	—	—
20	2 Евгеніевскій Владимірское отд.	—	—	—	—		—	—	—	—	—	—	—	2.940	160	1.639	1.461	2.029	771
21	5 Кауфманскій	—	—	—	—	—	—	—	—	—	—	—	—	592	1.458	1.124	5.231	1.558	4.182
22	Могилевскій	—	—	—	—	—	—	—	—	—	—	—	—	100	50	416	934	785	1.735
23	Глазковскій	—	—	—	—	—	—	—	—	—	—	—	—	—	—	—	—	—	—
24	3 Херсонскій	—	—	—	—	—	—	—	—	—	—	—	—	—	—	—	—	—	—
25	При лѣчебницѣ д-ра Г. А. Бергмана	—	—	—	—	—	—	—	—	—	—	—	—	—	—	—	—	—	—
	Итого	**1.107**	**5.313**	**1.386**	**3.603**	**3.790**	**2.736**	**2.872**	**7.148**	**7.255**	**12.230**	**11.436**	**11.924**	**18.056**	**5.904**	**12.830**	**15.430**	**12.001**	**15.721**
	% свободныхъ мѣстъ	—	85,5	—	72,2	—	41,9	—	71,3	—	62,7	—	51,0	—	24,6	—	56,1	—	56,6

№№ по порядку.	Наименованіе лазаретовъ.	Мартъ.		Апрѣль.		Май.		Іюнь.		Іюль.		Августъ.		Сентябрь.		Октябрь.		ВСЕГО.		
		Занятыхъ.	Свободныхъ.	Занятыхъ.	Свободныхъ.	Занятыхъ.	Свободныхъ.	Занятыхъ.	Свободныхъ.	Занятыхъ.	Свободныхъ.	Занятыхъ.	Свободныхъ.	Занятыхъ.	Свободныхъ.	Занятыхъ.	Свободныхъ.	Занятыхъ.	Свободныхъ. Число.	Свободныхъ. %
	Кругобайкалье.																			
	Съ 19 Марта по 1 Іюня	—	—	—	—	—	—	—	—	—	—	—	—	—	—	—	—	—	—	—
1	Мысовскій эвакуаціонный	2.921	1.419	2.814	1.386	2.267	2.073	1.462	8.288	2.423	7.652	3.556	6.519	2.567	33	—	—	7.453	4.376	36 9
2	Смоленскій въ Мысовой						3.100	0	3.000	501	2.599	1.766	1.334	0	900	—	—	2.267	10.933	82,8
3	Черноморскій въ Мысовой	—	—	—	—	—	—	—	—	—	—	—	—	1.704	2.896	2.574	3.626	4.278	6.522	60,3
4	Царскосельскій въ Мысовой	—	—	—	—	—	—	976	524	763	737	255	1.295	—	—	—	—	3.423	4.327	55,8
5	Танхойскій барачный	—	150	256	1.244	1.178	377	544	2.456	186	2.914	108	2.992	36	164	—	—	367	1,000	71,8
6	Муромскій, временный	—	1.000	367	1.359	2.128	972											4.276	10.857	
7	„ имени М. П. Родзянко	—	—	1.274				1.026	2.274	464	2.946	297	3.113	0	—	—	—	10.552	20.908	66,4
8	4 Кауфманскій въ Слюдянкѣ	2.546	864	1.908	1.392	1.694	1.716	1.731	1.869	1.673	2.047	1.371	2.349	572	628	—	—	14.781	20.739	58,3
9	„ „ Култукѣ	2.568	1.152	2.792	808	2.769	951	1.701	4.599	1.016	5.494	1.190	5.320	303	3.057	—	—	16.157	38.523	75,0
10	Рязанскій въ Маритуѣ	3.553	2.957	3.035	3.265	2.245	4.265	**7.440**	**23.010**	**7.026**	**24.389**	**8.543**	**22.922**	**5.182**	**7.678**	**2.574**	**3.626**	**94.074**	**166.356**	**63,8**
	Итого	**11.588**	**7.542**	**12.436**	**9.454**	**12.276**	**13.454**	—	75,5	—	77,6	—	72,8	—	59,6	—	58,4	—	—	—
	% свободныхъ мѣстъ	—	39,4	—	43,1	—	52,2													
	Иркутскъ.																			
	Съ 1 Марта по 1 Іюня	—	—	—	—	—	—	—	—	—	—	—	—	—	—	—	—	—	—	—
11	На переселенческомъ пунктѣ	2.263	2.077	3.328	872	3.473	867	2.672	1.558	2.975	1.365	3.526	814	1.691	2.509	3.313	1.027	38.076	29.424	43,5
12	Епархіальнаго вѣдомства	87	843	463	437	615	315	213	687	0	930	0	930	553	347	—	—	5.712	7.153	55,6
13	Маріинской общины	363	267	481	119	451	179	—	—	—	—	—	—	—	—	—	—	4.541	2.849	38,5
14	Дамскаго Комитета	1.067	328	1.195	165	1.205	190	364	986	170	960	—	—	—	—	—	—	9.797	6.958	42,6
15	Имени А. Л. Бекель	551	999	1.352	148	1.272	278	1.356	144	1.135	415	1.272	278	404	646	—	—	11.971	6.859	36,4
16	3 Кауфманскій	2.982	3.528	5.065	1.235	5.584	926	5.759	940	4.493	1.707	4.125	2.075	2.885	3.115	304	296	51.030	25.090	32,9
17	Времен. при Знаменскомъ монастырѣ	—	—	—	—	—	—	—	—	—	—	—	—	—	—	—	—	380	1.929	83,5
18	2 Евгеніевскій Знаменское отд.	1.390	1.710	2.605	395	2.343	2.087	2.206	3.094	1.903	3.677	2.481	1.979	2.866	434	1.126	1.514	22.771	19.839	46,4
19	Временный при Владимірскомъ монастырѣ	—	—	—	—	—	—	—	—	—	—	—	—	—	—	—	—	1.168	15.417	92,9
20	2 Евгеніевскій, Владимірское отд.	2.551	549	2.753	247	3.463	2.737	4.232	1.768	3.690	2.510	4.098	2.102	2.708	292	804	2.206	30.907	14.803	32,3
21	5 Кауфманскій	2.216	4.139	3.580	2.570	4.052	2.303	4.130	2.020	2.751	3.604	2.721	3.634	3.904	2.246	—	—	26.628	31.387	54,1
22	Могилевскій	820	2.900	2.616	984	2.968	752	2.662	938	2.198	1.522	2.210	1.510	2.976	624	3.034	686	20.785	12.635	37,8
23	Глазковскій	610	1.230	1.438	962	1.646	834	1.307	1.193	1.385	1.095	1.460	1.020	990	850	—	—	8.836	7.184	44,8
24	3 Херсонскій	—	—	—	—	—	—	—	—	436	2.664	1.816	1.284	—	—	—	—	2.252	3.948	63,6
25	При лечебницѣ д-ра Г. А. Бертмана	—	—	—	—	—	—	—	—	—	—	—	—	48	252	504	116	552	368	40,0
	Итого	**14.900**	**18.570**	**24.876**	**8.134**	**27.072**	**11.468**	**24.871**	**13.429**	**21.136**	**20.449**	**23.709**	**15.626**	**19.025**	**11.315**	**9.085**	**5.845**	**235.407**	**185.843**	**44,0**
	% свободныхъ мѣстъ	—	55,4	—	24,6	—	29,4	—	35,0	—	49,2	—	39,7	—	37,2	—	39,1	—	—	—

№ по порядку.	Наименованіе лазаретовъ.	Мартъ.		Апрѣль.		Май.		Іюнь.		Іюль.		Августъ.		Сентябрь.		Октябрь.		ВСЕГО.		
		Занятыхъ.	Свободныхъ.	Занятыхъ.	Свободныхъ.	Занятыхъ.	Свободныхъ.	Занятыхъ.	Свободныхъ.	Занятыхъ.	Свободныхъ.	Занятыхъ.	Свободныхъ.	Занятыхъ.	Свободныхъ.	Занятыхъ.	Свободныхъ.	Занятыхъ.	Свободныхъ.	
																			Число.	%
	Западный районъ.																			
26	Тулуповскій на пересыльческомъ пунктѣ.	660	1.820	753	1.647	977	1.503	904	1.496	827	1.653	1.117	1.363	992	1.408	613	1.867	13.608	25.432	65,1
27	Канскій » » »	479	823	502	758	713	589	443	817	375	927	1.353	0	653	607	687	615	7.517	8.788	53,8
	Съ 15 Марта по 1 Іюня	—	—	—	—	—	—	—	—	—	—	—	—	—	—	—	—	—	—	—
28	Ольгинскій на перес. пунктѣ	692	176	539	301	386	182	403	437	495	373	688	180	636	204	468	400	6.659	8.293	55,4
29	Красноярскій пересыл. пунктъ.	217	1.147	194	1.126	170	1.194	198	1.122	217	1.147	176	1.188	90	1.230	62	1.302	4.536	12.448	73,2
30	Ачинскій Нов. перес. пунктъ.	—	—	—	—	—	—	521	103	805	0	711	33	701	19	551	193	3.289	348	9,2
31	„ Стар. перес. пунктъ.	290	430	391	209	548	72	537	63	578	42	306	314	320	280	183	437	4.784	3.189	39,8
32	Боготольскій перес. пунктъ	79	665	64	656	145	599	216	504	207	537	206	538	0	720	0	754	1.042	8.472	89,0
33	Томскій перес. пунктъ	1.265	2.455	1.410	2.190	1.420	2.294	1.101	2.499	556	3.164	5	3.715	—	—	—	—	8.524	31.876	78,9
34	„ мѣстнаго управленія	2.960	6.340	4.135	4.865	3.982	5.318	2.684	6.316	2.036	7.264	1.227	8.073	407	4.093	—	—	34.074	81.226	70,4
35	Обскій пересыленческій.	896	2.297	802	2.288	613	2.580	1.020	2.070	1.074	2.119	787	2.406	647	2.443	192	3.001	11.881	31.997	72,9
36	Ново-Николаевскъ—мѣстный комитетъ	679	189	468	372	576	292	597	243	776	92	642	226	517	323	0	140	7.342	4.726	30,8
37	Барнаулъ—мѣстнаго управленія	70	4.580	58	4.442	31	4.619	43	4.457	62	4.588	43	4.607	30	4.470	31	4.619	3.471	61.329	94,6
38	Каргатъ на пересыл. пунктѣ	0	1.051	14	1.006	31	1.023	8	1.012	0	1.054	22	1.032	—	—	—	—	2.020	9.704	83,6
39	Татарская на пересыл. пунктѣ.	16	294	31	269	50	260	25	275	12	298	0	310	21	279	85	225	799	3.461	81,2
40	Омскъ на пересыл. пунктѣ	443	2.006	1.541	829	1.411	1.038	1.590	780	504	1.945	136	2.313	165	2.205	316	2.133	12.704	20.876	63,1
41	Петропавловскъ на пересыл. пунктѣ	769	1.401	162	1.938	703	1.447	881	1.219	458	1.712	1.160	1.010	175	1.925	808	1.362	6.962	19.828	74,0
42	Челябинскъ на пересыл. пунктѣ	1.121	1.359	1.530	870	2.059	421	1.912	488	1.942	538	2.229	251	2.464	0	3.190	0	27.319	12.723	31,7
43	Екатеринбургъ—мѣстнаго комитета	251	214	145	305	182	283	215	235	157	308	154	311	150	300	68	397	1.571	4.084	72,2
	Съ 1 Августа по 1 Апрѣля . . .	2.914	8.016	—	—	—	—	—	—	—	—	—	—	—	—	—	—	—	—	—
44	Нижне-Тагильскъ—мѣстнаго комитета.	—	—	1.393	107	1.353	197	954	546	889	661	252	1.298	368	1.132	97	1.453	8.220	13.410	61,9
45	Златоустъ—мѣстнаго комитета	822	1.503	1.251	999	939	1.386	889	1.361	697	1.628	90	2.235	818	1.432	1.098	1.227	7.494	14.631	66,1
	Съ 1 Марта по 1 Іюня	—	—	—	—	—	—	—	—	—	—	—	—	—	—	—	—	—	—	—
46	Оренбургъ—М. П. Пятницкаго и общ. сест. милос. .	0	465	0	450	153	312	195	265	128	337	93	372	29	331	0	465	598	8.482	93,4
47	Самара I и II мѣстн. комит.	280	7.470	2.446	5.054	5.153	2.597	2.640	4.860	3.286	4.464	2.949	4.801	2.227	5.273	1.987	1.113	26.044	76.006	74,4
	Съ 7 Ноября 1904 г. по 1 Апрѣля 1905 года .	520	21.080	—	—	—	—	—	—	—	—	—	—	—	—	—	—	—	—	—
48	Вятка—мѣстнаго управленія	—	—	656	3.844	861	3.789	30	4.470	15	4.635	0	4.650	742	3.758	79	4.571	2.903	50.797	94,5
49	Сарапулъ—мѣстнаго комитета	—	—	—	—	228	157	512	538	226	859	299	786	668	382	189	56	2.122	2.778	56,6
50	Кузнецкъ—мѣстнаго комитета	459	316	611	139	561	214	447	303	261	514	278	497	371	479	342	433	3.609	2.991	45,3
	Итого.	**15.882**	**66.100**	**19.096**	**34.664**	**23.251**	**32.666**	**18.965**	**36.479**	**16.583**	**40.859**	**14.923**	**42.509**	**13 191**	**33.293**	**10.956**	**26.763**	**209.092**	**517.895**	**71,2**
	% свободныхъ мѣстъ.	—	74,8	—	64,4	—	58,4	—	65,7	—	70,6	—	74,1	—	71,6	—	70,9	—	—	—
	Всего	**42.370**	**92.212**	**56.408**	**52.252**	**62.599**	**57.588**	**51.276**	**72,918**	**44.745**	**85.697**	**47.175**	**81.057**	**37.398**	**52.286**	**22.615**	**36.434**	**538.573**	**870.094**	—
	% занятыхъ и свободныхъ мѣстъ	38,1	61,8	51,9	48,0	52,0	47,9	41,2	58,7	34,2	65,7	36,7	63,2	41,6	58,3	38.2	61,7	38,2	61,7	—

№№ по порядку.	Наименованіе лазаретовъ.	Іюнь.		Іюль.		Августъ.		Сентябрь.		Октябрь.		Ноябрь.		Декабрь.		Январь.		Февраль.	
		Занятыхъ.	Свободныхъ.	Занятыхъ.	Свободныхъ.	Занятыхъ.	Свободныхъ.	Занятыхъ.	Свободныхъ.	Занятыхъ.	Свободныхъ.	Занятыхъ.	Свободныхъ.	Занятыхъ.	Свободныхъ.	Занятыхъ.	Свободныхъ.	Занятыхъ.	Свободныхъ.
	Западный раіонъ.																		
26	Тулуновскій на переселенческомъ пунктѣ.	—	—	200	2.280	77	2.403	38	2.362	775	1.705	2.120	280	1.078	1.402	1.703	777	774	1.466
27	Канскій » » »	—	—	—	—	—	—	—	—	90	834	828	432	396	906	423	879	575	601
	Съ 15 Марта по 1 Іюня . . .	97	351	—	—	—	—	—	—	—	—	—	—	—	—	—	—	—	—
28	Ольгинскій на перес. пунктѣ	57	788	52	816	82	786	4	836	98	770	605	235	452	416	345	523	560	224
29	Красноярскій переселч. пунктъ.	—	—	—	—	—	—	—	—	322	778	1.162	158	1.009	355	455	909	264	792
30	Ачинскій Нов. перес. пунктъ	—	—	—	—	—	—	—	—	—	—	—	—	—	—	—	—	—	—
31	„ Стар. перес. пунктъ	—	—	—	—	—	—	—	—	573	0	517	83	250	370	157	463	134	426
32	Боготольскій перес. пунктъ	—	—	—	—	—	—	—	—	0	744	12	708	20	724	31	713	62	610
33	Томскій перес. пунктъ	—	—	—	—	—	—	—	—	127	3.593	301	3.299	625	3.093	1.110	2.610	548	2.962
34	„ мѣстнаго управленія	—	—	0	4.650	0	4.650	2.506	1.994	2.814	3.886	3.134	5.866	4.108	5.192	2.807	6.593	1 274	6.126
35	Обскій переселенческій	—	—	—	—	—	—	171	2.919	788	2.405	787	2.303	1.440	1.753	1.419	1.774	1.245	1.639
36	Ново-Николаевскъ—мѣстный Комитетъ	—	—	—	—	238	630	405	435	646	222	400	440	370	498	698	170	330	454
37	Барнаулъ—мѣстнаго управленія	—	—	—	—	124	776	1.507	2.993	916	3.734	258	4.242	121	4.529	93	4.557	84	4.116
38	Каргатъ на перес. пунктѣ	—	—	—	—	—	—	—	—	0	1.054	475	545	1.388	0	33	1.021	49	903
39	Татарская на переселч. пунктѣ	—	—	—	—	—	—	0	300	0	310	0	300	240	70	232	78	87	193
40	Омскъ на переселч. пунктѣ	—	—	—	—	0	395	80	2.290	856	1.593	1.804	566	1.070	1.379	1.045	1.404	1.743	0
41	Петропавловскъ на переселч. пунктѣ	—	—	—	—	—	—	—	—	444	816	409	1.691	31	2.139	31	2.139	931	1.029
42	Челябинскъ на переселч. пунктѣ	—	—	0	100	629	1.851	1.618	782	1.586	894	5.038	0	508	1.912	849	1.631	674	1.566
43	Екатеринбургъ—мѣстнаго комитета.	—	—	—	—	—	—	—	—	26	154	32	418	90	375	84	381	17	403
	Съ 1 Августа по 1 Апрѣля . . .	—	—	—	—	—	—	—	—	—	—	—	—	—	—	—	—	—	—
44	Нижне-Тагильскъ—мѣстн. комит.	—	—	—	—	—	—	—	—	—	—	—	—	—	—	—	—	—	—
45	Златоустъ—мѣстн. комит.	—	—	—	—	—	—	—	—	—	—	—	—	—	—	233	1.417	657	1.443
	Съ 1 Марта по Іюня.	0	1.390	—	—	—	—	—	—	—	—	—	—	—	—	—	—	—	—
46	Оренбургъ—М. П. Пятницкаго и общ. сест. милос. .	0	450	0	465	0	465	0	450	0	465	0	450	0	465	0	465	0	420
47	Самара I и II мѣстн. комит.	—	—	0	1.600	0	3.100	538	2.462	1.136	6.614	695	6.805	1.766	5.984	719	7.031	222	6.778
	Съ 7 Ноября 1904 г. по 1 Апрѣля 1905 года .	—	—	—	—	—	—	—	—	—	—	—	—	—	—	—	—	—	—
48	Вятка—мѣстн. управленія	—	—	—	—	—	—	—	—	—	—	—	—	—	—	—	—	—	—
49	Сарапулъ—мѣстн. комитета	—	—	—	—	—	—	—	—	—	—	—	—	—	—	—	—	—	—
50	Кузнецкъ—мѣстн. комитета	—	—	—	—	—	—	—	—	—	—	—	—	—	—	—	—	279	96
	Итого.	**154**	**2.974**	**252**	**9.971**	**1.150**	**15.056**	**6.867**	**17.823**	**11.197**	**30.571**	**18.577**	**28.821**	**15.022**	**31.564**	**12.467**	**35.535**	**10.559**	**32.247**
	% свободныхъ мѣстъ	—	95,5	—	97,5	—	92,9	—	72,1	—	73,1	—	68,0	—	67,7	—	77.4	—	75,3
	Всего.	**3.957**	**10.391**	**3.046**	**15.266**	**7.460**	**18.372**	**10.705**	**27.005**	**21.899**	**43.694**	**32.022**	**49.476**	**34.121**	**39.305**	**29.570**	**65.672**	**31.197**	**55.571**
	% занятыхъ и свободныхъ мѣстъ	23,1	76,8	16,6	83,3	28,8	71,1	38,6	61,3	33,3	66,6	28,2	71,7	46,4	53,5	31,0	68,9	35,9	64,0

Сибирский военный округъ въ 1904-1905г.

Діаграмма сравнительнаго числа открытыхъ коекъ въ лазаретахъ Кр. Креста и военнаго вѣдомствъ

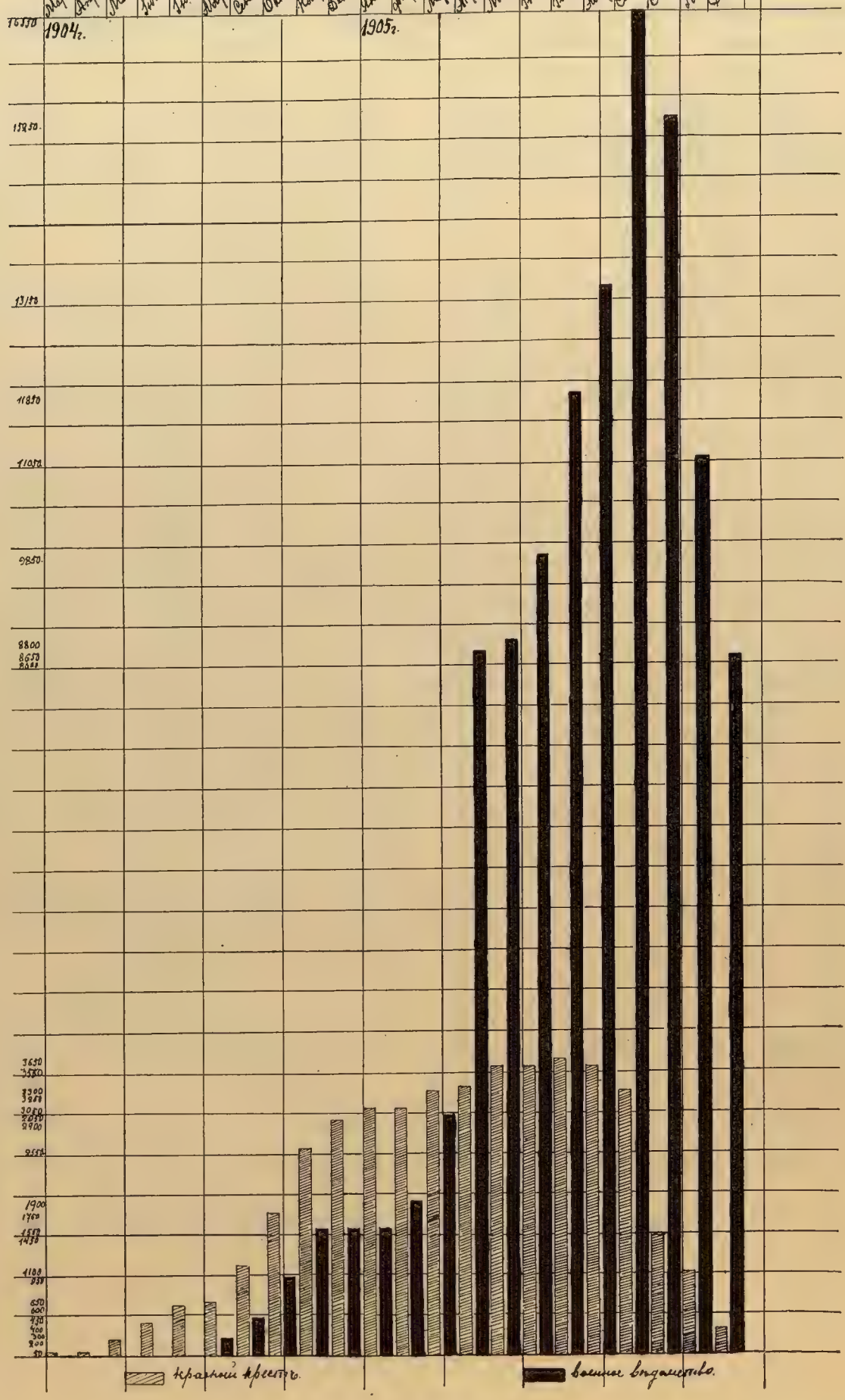

Такимъ образомъ, полная таблица занятыхъ и пустовавшихъ коекъ-дней будетъ такая:

Мѣстоположеніе.	Занято.	Свободно.	% свободныхъ.
Кругобайкалье	96.395	170.406	63,8
Иркутскъ	238.212	187.318	44,0
Западный раіонъ	295.128	645.037	68,6
Итого .	629.735	1.002.761	61,4

Послѣ Ляоянскихъ боевъ, т. е. въ послѣдніе три мѣсяца 1904 года, эвакуація изъ Харбина значительно усилилась; это отразилось на числѣ пустовавшихъ коекъ, которое уменьшилось въ Кругобайкальѣ въ Октябрѣ, въ Иркутскѣ въ Ноябрѣ и Декабрѣ и на западѣ въ Декабрѣ.

	% свободныхъ коекъ.				
	Сентябрь.	Октябрь.	Ноябрь.	Декабрь.	Январь.
	1904 года.				1905 г.
Кругобайкалье	67,8	20,5	81,3	94,1	76,2
Иркутскъ	71,3	62,7	51,0	24,6	56,1
Западный раіонъ . . .	72,1	73,1	68,0	67,7	77,4

Другими словами, начиная съ востока на западъ, количество больныхъ увеличивается съ Октября и падаетъ къ началу 1905 года. Характерно то, что колебаніе числа пустовавшихъ коекъ въ трехъ раіонахъ не одинакова (47,3, 46,7 и 5,0); это означаетъ, что волна эвакуаціи значительно усиливала дѣятельность Кругобайкальскихъ и Иркутскихъ госпиталей и мало отражалась на западныхъ лазаретахъ.

Послѣ Мугденскихъ боевъ наблюдается рѣзкое паденіе числа свободныхъ мѣстъ: въ Кругобайкальѣ въ Мартѣ, въ Иркутскѣ въ Апрѣлѣ и Маѣ

и въ западномъ раіонѣ въ Маѣ; послѣ указанныхъ мѣсяцевъ опять наблюдается въ трехъ раіонахъ постепенное наростаніе свободныхъ мѣстъ. Таковы два пониженія числа свободныхъ коекъ въ продолженіе всей дѣятельности лазаретовъ Краснаго Креста; пониженіе это совпадало съ усиленіемъ эвакуаціи и послѣ двухъ мѣсяцевъ число свободныхъ мѣстъ вновь возвращалось къ прежней цифрѣ. Періодами наиболѣе слабой дѣятельности лазаретовъ надо признать конецъ 1904 года и начало 1905 года. Изъ трехъ раіоновъ наиболѣе интенсивно работали Иркутскіе госпитали, въ которыхъ 24,6% свободныхъ коекъ въ Апрѣлѣ 1905 года приближались къ тому %-му отношенію, которое существуетъ для правильно функціонирующихъ лечебныхъ заведеній. Вобще говоря, въ восточномъ и западномъ отъ Иркутска раіонахъ % свободныхъ коекъ 63,8 и 68,6 по сравненію съ 44,0% въ Иркутскѣ, чрезвычайно высокъ. Особенно страннымъ это кажется послѣ Апрѣля 1905 года, когда, какъ извѣстно, телеграмма генералъ-адъютанта Линевича заставила жить Иркутскъ подъ угрозой принятія 30.000 раненыхъ и объявленія его на военномъ положеніи. Можно было бы думать, что происходитъ эвакуація такихъ больныхъ и раненыхъ, которые не нуждаются въ коечномъ леченіи, но факты говорятъ иное. Высокій % пустовавшихъ коекъ весной 1905 года обратилъ серьезное вниманіе управленія Главноуполномоченнаго, и начальникъ санитарной части, которому было заявлено о пустовавшихъ лазаретахъ Краснаго Креста, приказалъ заполнять ихъ по прежнему. Учрежденія, вѣдавшаго правильностью поступленія въ лазареты больныхъ, т. е. заполненіемъ всѣхъ лечебныхъ станцій, въ сущности, не было; санитарная часть и эвакуаціонныя Коммисіи игнорировали хроническое пустованіе красно-крестныхъ лазаретовъ. Въ Русско-Турецкую войну, на совѣщаніи представителей эвакуаціонныхъ Коммисій совмѣстно съ врачами-консультантами, была принята для тыла 10% норма свободныхъ коекъ; въ Русско-Японскую войну о какой либо системѣ въ заполненіи госпиталей не было и рѣчи. Между Читинской и Иркутской эвакуаціонными Коммисіями не было никакой связи, а это рѣшило судьбу красно-крестныхъ лазаретовъ Кругобайкалья. Торопливость въ эвакуаціи изъ Иркутска имѣла послѣдствіемъ транспортировку тяжело-больныхъ и раненыхъ, которые должны были оставаться для леченія въ попутныхъ лазаретахъ. Если принять во вниманіе, что во всемъ тыловомъ раіонѣ для нуждъ эвакуаціи пропали 1.002.761 больничныхъ дней, то и для Общества Краснаго Креста, если перевести дни на деньги, потеря эта огромная. Русское общество должно знать, что обвиненія, которыя сыпались на Красный Крестъ по поводу нецѣлесообразной будто бы траты средствъ, направлены были не по адресу. Идя на встрѣчу требованіямъ военнаго вѣдомства, Красный Крестъ увеличивалъ число своихъ кроватей съ наименьшими затратами на помѣщенія, насколько могъ, и довелъ въ одномъ Сибирскомъ военномъ округѣ до 4.431 кровати максимумъ. На этихъ койкахъ лежало 221 офицеръ, проведшіе 7.004 дня, 14.429 нижнихъ чи-

новъ, которые провели 494.468 дней; всего находилось на излеченіи 14.650 человѣкъ, которые провели 501.472 дня. Для возможнаго выясненія причинъ пустованія лазаретовъ слѣдовало бы сравнить приведенную таблицу свободныхъ мѣстъ въ нашихъ лазаретахъ съ такою же таблицею госпиталей военнаго вѣдомства, но, ея у меня нѣтъ. Сопоставляя, однако, слѣдующія данныя, видно, что Красный Крестъ, обладая приблизительно 1/5

	Сибирскій военный округъ.		
	Количество коекъ.	Число лежавшихъ.	Число проведенныхъ дней.
Военное вѣдомство	20.160	66.322*)	979.439*)
Красный Крестъ	4.431	14.620	501.472

всего числа кроватей въ округѣ, помѣстилъ соотвѣтственно военному вѣдомству также 1/5 всего числа больныхъ и раненыхъ, но количество дней, проведенныхъ въ красно-крестныхъ лазаретахъ только въ 2, а не въ 5 разъ менѣе количества дней, проведенныхъ больными въ лазаретахъ военнаго вѣдомства. Слѣдовательно, пустыя койки не были характерною особенностью лазаретовъ Краснаго Креста.

Въ лазаретахъ Кругобайкалья и Иркутска среднее число находившихся на излеченіи колебалось отъ 24 до 44 человѣкъ на каждые 100 кроватей и только въ одномъ 3-мъ Кауфманскомъ лазаретѣ было 68. Въ то же время на каждую сотню коекъ, по даннымъ, полученнымъ изъ Главнаго Военно-Медицинскаго Управленія, въ лазаретахъ военнаго вѣдомства въ Сибирскомъ военномъ округѣ приходилось отъ 0,6 до 54,1 человѣкъ. Сюда мы не включаемъ 65 человѣкъ на 100 въ Челябинскомъ госпиталѣ, дѣйствовавшемъ съ 1-го Сентября по 31 Декабря 1904 года, такъ какъ Челябинскъ не входитъ въ Сибирскій округъ; не включаемъ также Иркутскій 13-й сводный запасный полевой госпиталь на 600 мѣстъ, который съ 1-го Сентября по 1 Декабря 1905 года имѣлъ одного больного. Эти данныя, полученныя нами изъ указаннаго источника, подтверждаютъ, что лазареты военнаго вѣдомства во много разъ больше пустовали лазаретовъ Краснаго Креста. Обращаясь къ таблицѣ, гдѣ выведены количество обслуживавшаго лазареты медицинскаго персонала и движеніе больныхъ и раненыхъ въ отношеніи средней продолжительности пребыванія и оборота

*) Здѣсь приведены почти точныя цифры изъ данныхъ управленія начальника санитарной части.

ихъ, мы видимъ, что въ Кругобайкальскихъ лазаретахъ скорость обращенія въ каждые три мѣсяца была отъ 0,6 до 1,8 (3,0 одна Мысовая), причемъ каждый больной провелъ въ среднемъ 25 дней; въ Иркутскѣ же скорость обращенія колебалась отъ 0,3—0,8 до 2,0, причемъ каждый больной провелъ 38 дней; въ западныхъ лазаретахъ скорость обращенія отъ 0,2 до 3,3 (28,2 въ одномъ Котельническомъ) и количество дней, проведенныхъ каждымъ, 26,6. Несмотря на поразительно малыя цифры оборотовъ и соотношенія между количествомъ лежавшихъ и постояннымъ штатнымъ числомъ коекъ въ лазаретахъ (въ нѣкоторыхъ принято вычисленное среднее изъ 2—3 количествъ, если число коекъ мѣнялось), надо признать, что во всемъ раіонѣ болѣе всего обмѣнивались конечные пункты: Мысовая, Иркутскъ (почти всѣ), Томскъ, Омскъ, Челябинскъ. Довольно низкія цифры оборотовъ въ Кругобайкальскихъ лазаретахъ, за исключеніемъ Мысовой, могли бы говорить о тяжести заболѣваній и раненій, но на дѣлѣ этого не было. Въ Иркутскѣ, при большой скорости обращенія, число дней, проведенное каждымъ больнымъ, было значительно больше числа дней въ Кругобайкальѣ (38—25). Кромѣ того, наблюдаемое обыкновенно соотношеніе тяжело и легко раненыхъ (1:3) къ числу эвакуируемыхъ средней тяжести (2:3) не приведено ни въ одномъ отчетѣ врачей. Изъ періодическихъ донесеній врачей было извѣстно о всѣхъ неправильностяхъ эвакуаціи, но развѣ можно было ожидать правильной работы отъ хирургическаго госпиталя въ Кругобайкальѣ, если ему сдавали огромныя партіи анемиковъ, или развѣ выполнялъ свое назначеніе хирургическій госпиталь въ Томскѣ, если ему привозили партіи венериковъ? Приказомъ начальника санитарной части отъ 10-го Апрѣля, за № 15, назначены были особые начальники госпиталей, но дѣятельность этого института на положеніи лазаретовъ Краснаго Креста не отразилась. Изъ циркуляра начальника санитарной части отъ 17 Мая 1905 года видно, въ какое отношеніе къ Красному Кресту эти начальники госпиталей были поставлены.

Циркулярно.

«Начальнику Иркутскихъ госпиталей -й группы.

Прошу начальниковъ госпиталей, при производствѣ осмотровъ лечебныхъ заведеній Краснаго Креста, ограничиваться лишь наблюденіемъ за благоустройствомъ и внѣшнимъ порядкомъ по леченію и содержанію больныхъ и раненыхъ, не вмѣшиваясь во внутреннія дѣла этихъ лечебныхъ заведеній и въ отчетность по расходованію денежныхъ суммъ, а также и не предъявляя требованій о предоставленіи тѣхъ или иныхъ средствъ для леченія или содержанія больныхъ и раненыхъ. Изъ производимой лечебными заведеніями Краснаго Креста переписки начальники госпиталей имѣютъ право лишь требовать представленія свѣдѣній о числѣ мѣстъ, имѣющихся въ лечебныхъ заведеніяхъ Краснаго Креста, занятыхъ и свободныхъ.

17 Мая 1905 года, № 2593».

Г) Линейная эвакуація и дѣятельность эвакуаціонныхъ органовъ въ городѣ Иркутскѣ.

Отъ кого зависѣло распредѣленіе больныхъ въ госпитали и вообще эвакуація по линіи Мысовая—Иркутскъ не было выяснено до конца кампаніи. Когда существовала переправа на «Ѳеодосій», вопроса не возникало: Коммисія изъ врачей лазарета Краснаго Креста въ Мысовой, вмѣстѣ съ поѣздными врачами Читинской и Иркутской эвакуаціонныхъ Коммисій, оставляла въ Мысовой лицъ, не подлежащихъ дальнѣйшей эвакуаціи въ Иркутскъ. Когда санитарные поѣзда стали слѣдовать по линіи Кругобайкальской желѣзной дороги, обнаружилось полное отсутствіе связи между Читинской и Иркутской эвакуаціонными Коммисіями. Испытывая затрудненія по эвакуаціи, администрація Смоленскаго отряда установила, путемъ личныхъ сношеній съ администраціей Читинской эвакуаціонной Коммисіи, порядокъ эвакуаціи для всей линіи Кругобайкальскихъ лазаретовъ. Тѣмъ не менѣе, многія другія условія обмѣна больныхъ, какъ, напримѣръ, несвоевременность прихода поѣздовъ, назначеніе въ лазареты больныхъ, могущихъ переносить дальнѣйшее путешествіе, затрудненія при эвакуаціи изъ лазаретовъ и т. д., оставались неустраненными. Въ результатѣ оказалось, что лазареты, имѣвшіе значеніе карантинныхъ лечебныхъ станцій, какъ въ смыслѣ предупрежденія занесенія инфекціи въ Иркутскъ, такъ и въ смыслѣ отвлеченія отъ переполненія его въ моменты усиленнаго подвоза больныхъ съ Востока, смѣло могутъ быть названы, по своимъ оборотамъ и числу дней, проведенныхъ каждымъ больнымъ, санаторіями для хрониковъ. Врачи Кругобайкальскихъ лазаретовъ не могли мириться съ такою ролью своихъ лазаретовъ и, по возможности, заботились о ихъ заполненіи, но коменданты поѣздовъ предпочитали сдавать всѣхъ больныхъ сразу въ Иркутскѣ, что, въ точки зрѣнія удобства, и понятно.

Ст. Байкалъ. Ледоколъ «Байкалъ» лѣтомъ.

Линейная эвакуація въ западномъ отъ Иркутска раіонѣ была немногимъ лучше. Начиная съ Тулуна и кончая послѣднимъ изъ линейныхъ лазаретовъ, какъ это видно изъ отчетовъ врачей Кудрявцева и Ивановскаго, приходилось испытывать, главнымъ образомъ, затрудненія въ выпискѣ поправлявшихся воинскихъ чиновъ. Слабая дѣятельность западныхъ лазаре-

товъ во время всей войны заставляла мѣстныхъ представителей Краснаго Креста обращаться въ Иркутскъ съ просьбами о заполненіи линейныхъ лазаретовъ, но въ большинствѣ случаевъ, безъ успѣха. Такъ, напримѣръ, по даннымъ объ эвакуаціи въ переселенческіе лазареты на Сибирской линіи, собранныя въ началѣ 1905 года уполномоченнымъ Рѣзниченко, оказалось слѣдующее:

При обслѣдованіи эвакуаціонныхъ лазаретовъ Краснаго Креста на переселенческихъ пунктахъ по линіи Сибирской желѣзной дороги обращено было вниманіе на слѣдующіе дефекты эвакуаціи раненыхъ въ упомянутые лазареты:

1) Общаго порядка оповѣщенія этихъ лазаретовъ о подлежащихъ имъ сдачѣ раненыхъ и больныхъ съ санитарныхъ поѣздовъ не установлено.

2) Въ адресуемыхъ на имя персонала пунктовъ телеграммахъ сообщается нерѣдко не о больныхъ, слѣдующихъ помѣщенію въ лазареты, а объ уволенныхъ уже со службы нижнихъ чинахъ, которыхъ слѣдовало бы направлять въ распоряженіе мѣстныхъ Воинскихъ Начальниковъ.

Это послѣднее обстоятельство вызываетъ нерѣдко напрасныя приготовленія къ пріему раненыхъ на пунктахъ: наемъ подводъ, выѣздъ персонала и прочее.

3) Депеши, которыя, по существу своему, должны были бы направляться персоналу лазаретовъ, адресуются на имя Начальниковъ Гарнизона, Комендантовъ (коихъ въ мѣстахъ расположенія лазаретовъ иногда и не бываетъ) или же на имя мѣстныхъ Комитетовъ Краснаго Креста.

Сообщая объ изложенномъ, уполномоченный просилъ распоряженія о томъ, чтобы Коменданты санитарныхъ поѣздовъ заблаговременно телеграфировали на имя завѣдывающихъ лазаретами Краснаго Креста о числѣ подлежащихъ сдачѣ больныхъ (но не уволенныхъ уже со службы нижнихъ чинахъ), съ указаніемъ № поѣзда по расписанію и дня выхода его изъ Иркутска.

При этомъ г. Рѣзниченко доносилъ, что въ лазареты нѣкоторыхъ переселенческихъ пунктовъ, напримѣръ, Ачинскаго до конца Марта 1905 г. не было еще доставлено ни одной партіи больныхъ, если только не считать воинскихъ чиновъ изъ частей охраны, слѣдующихъ на Востокъ эшелоновъ и 4—5 человѣкъ одиночно слѣдовавшихъ раненыхъ.

Въ приложеніи къ отчету по Томскому госпиталю мѣстнаго управленія Краснаго Креста (т. I. ч. 2) помѣщена докладная записка уполномоченнаго барона Бруннова, который, на основаніи данныхъ, выяснившихся въ особомъ совѣщаніи, сообщилъ о всѣхъ недостаткахъ эвакуаціи въ Томскіе госпитали Главноуполномоченному въ гор. Иркутскъ. Получая подобнаго рода просьбы объ упорядоченіи эвакуаціи, Главноуполномоченный, каждый разъ, входилъ къ подлежащимъ властямъ съ соотвѣтствующимъ представленіемъ, указывая на недостатки, которые могли быть предотвращены. Эти заявленія заставляли санитарно-эвакуаціонную часть принимать мѣры къ упорядоченію дѣла эвакуаціи, но, несмотря на внимательное, вообще, отношеніе самого начальника санитарной части г.-м. Хлыновскаго къ нашимъ заявленіямъ и нуждамъ, вскорѣ это забывалось и установившаяся рутина воцарялась съ прежней силой, особенно при усиленной транспортировкѣ изъ Иркутска въ Россію. Такимъ образомъ, система госпиталей по всему эвакуаціонному пути не играла той роли, какую она должна была играть при правильномъ отправленіи всего эвакуаціоннаго дѣла. Тамъ, гдѣ находились сортировочные пункты

(Иркутскъ, Омскъ, Челябинскъ), жалобъ на неправильности эвакуаціоннаго дѣла мы встрѣчаемъ меньше всего; но это зависѣло отъ того, что недостатки операціи были болѣе доступны контролю и военная администрація могла ихъ легко устранять. Какъ сказано, Кругобайкальскіе лазареты обратились, благодаря неправильной эвакуаціи, въ санаторіи, изъ которыхъ людямъ вполнѣ здоровымъ трудно даже было доѣхать до Иркутска. Всѣ линейные лазареты по Сибирской желѣзной дорогѣ, по моему предложенію, были предназначены играть роль этапныхъ пунктовъ. За отсутствіемъ военныхъ лазаретовъ, всѣ линейные лазареты западнаго раіона должны были обслуживать части мѣстныхъ войскъ и слѣдить за инфекціями, которыя могли съ эшелонами проникнуть въ армію и съ эвакуируемыми—въ Европейскую Россію. Что касается указанныхъ задачъ, то всѣ линейные и особенно переселенческіе лазареты выполнили свое назначеніе въ полной мѣрѣ. Значеніе линейныхъ лазаретовъ, какъ стаціонарныхъ лечебныхъ учрежденій, свелось почти къ нулю, судя по высокому % все время пустовавшихъ мѣстъ. Имѣя важное значеніе въ общей сѣти госпиталей въ глубокомъ тылу, линейные лазареты могли выполнить и эту задачу въ томъ случаѣ, если бы существовала и правильно функціонировала такъ называемая «внутреняя эвакуація», т. е. мѣстные эвакуаціонные поѣзда. Тогда бы, при усиленномъ наплывѣ раненыхъ въ Иркутскъ, послѣдніе изъ Иркутска могли быть вывозимы и распредѣляемы по западнымъ лазаретамъ. За время войны, со стороны Краснаго Креста были сдѣланы попытки организовать перевозку легко больныхъ и раненыхъ въ обыкновенныхъ 4-го класса вагонахъ, прицѣпляемыхъ къ пассажирскимъ поѣздамъ. Такъ, въ виду ожидавшагося наплыва послѣ Ляоянскихъ боевъ, 18 Октября 1904 года, было вывезено 60 человѣкъ изъ Иркутска, а 4 Ноября того же года 230 человѣкъ. Чтобы удалить хрониковъ изъ лазаретовъ Кругобайкалья послѣ Мугденскихъ боевъ, былъ снаряженъ особый поѣздъ изъ вагоновъ 3 и 4 классовъ, который привезъ изъ Кругобайкальскихъ лазаретовъ въ гор. Иркутскъ 125 человѣкъ, но далѣе этого способа очистки лазаретовъ Красный Крестъ развить не могъ; о періодическихъ же отправкахъ изъ Мысовскаго лазарета въ санитарномъ вагонѣ Забайкальской желѣзной дороги на ледоколѣ «Байкалъ» черезъ Танхой въ навигацію 1904 года тѣхъ, которые не могли перенести эвакуаціи воднымъ путемъ черезъ озеро и были оставляемы въ лазаретѣ для поправленія, какъ о способѣ эвакуацій, говорить нельзя.

При такой системѣ внутренней эвакуаціи, сборные поѣзда Иркутской эвакуаціонной Коммисіи не могли, конечно, служить ея цѣлямъ въ той мѣрѣ, въ какой они могли бы служить, если бы не существовало распоряженія, не допускавшаго обмѣна больныхъ въ попутныхъ лазаретахъ. Между тѣмъ, несомнѣнно, внутренняя эвакуація принесла бы много пользы, ослабляя напоръ каждой новой эвакуаціонной волны съ театра военныхъ дѣйствій, если бы она была организована. Благодаря отсутствію такой правильной организаціи остались неиспользованными и Томскіе госпитали. Послѣ до-

кладной записки уполномоченнаго Бруннова, которая была представлена на усмотрѣніе начальнику санитарной части, въ Томскъ стали ходить особые сборные поѣзда, въ которыхъ эвакуировались сибиряки. Но относительно такихъ тупиковъ, какъ Томскъ, хотя бы тамъ существовала идеальная клиническая обстановка, уже, на основаніи опыта прошлой Русско-Турецкой войны, можно было предсказать заранѣе, что Томскіе госпитали будутъ правильно функціонировать лишь тогда, когда, вслѣдствіе переполненія Иркутска, явится необходимость передачи для леченія не только сибиряковъ, но и уроженцевъ другихъ губерній въ линейные лазареты западнаго раіона. Если неправильное заполненіе госпиталей наблюдалось въ самомъ Иркутскѣ, то Томскіе госпитали и подавно должны были пустовать; подобно Одесскимъ госпиталямъ въ Русско-Турецкую войну, Томскіе госпитали только тогда могли правильно и въ полной мѣрѣ функціонировать, какъ стаціонарныя лечебныя заведенія, когда они, въ связи съ общей правильной постановкой эвакуаціоннаго дѣла, брали бы на себя часть работы Иркутскихъ госпиталей, т. е. опять-таки, когда дѣйствовала бы правильно система «внутренней эвакуаціи». Распоряженія санитарно-эвакуаціонной части заставляли спѣшно эвакуировать раненыхъ передъ ожидаемымъ наплывомъ ихъ съ Востока, и когда эвакуаціонная волна достигала Иркутска, лазареты въ немъ были пустыми, но въ то же время тяжело больные и раненые проѣзжали мимо пустовавшихъ лазаретовъ. Такой порядокъ эвакуаціи всегда вызывалъ нареканія на дѣятельность Иркутскаго сборнаго пункта, несовершенное устройство котораго было причиною многихъ темныхъ сторонъ эвакуаціи. Журнальнымъ постановленіемъ особой Коммисіи при Главномъ Штабѣ 24 Февраля и 13 Марта 1904 года, рѣшено было открыть въ Сибирскомъ военномъ округѣ двѣ внутреннія эвакуаціонныя Коммисіи; изъ нихъ Иркутская открыла свои дѣйствія 15 Апрѣля, а другая—Омская—13 Апрѣля того же года. Съ открытіемъ эвакуаціонныхъ Коммисій, необходимо было озаботиться объ устройствѣ сборныхъ пунктовъ при нихъ, но это оказалось дѣломъ не легкимъ. Рекомендованный особой Коммисіей по эвакуаціи при Главномъ Штабѣ типъ сборнаго пункта, устроеннаго въ войну 1877—78 г.г. въ Бендерахъ, не могъ, какъ признавалъ и начальникъ санитарной части, соотвѣтствовать ни климату Сибири, ни свойствамъ коммуникаціонной линіи, ни крайнему недостатку подвижного состава на Сибирской желѣзной дорогѣ. Положеніе о сборномъ пунктѣ не давало представленія о важности этого учрежденія; устройство сборнаго пункта въ Яссахъ въ Восточную войну средствами Краснаго Креста допускало, повидимому, возможность незначительныхъ затратъ со стороны военнаго вѣдомства и въ эту войну. Насколько неясно составлено положеніе о сборномъ пунктѣ, видно изъ того, что «на устройство необходимыхъ приспособленій сборнаго пункта и состоящихъ при немъ госпиталей, а равно на пріобрѣтеніе, устройство и исправленіе различныхъ предметовъ и приспособленій для доставленія возможныхъ удобствъ и врачебной помощи перевозимымъ больнымъ и раненымъ» предсѣдатель имѣетъ

право расходовать за одинъ разъ до 1.000 рублей, а какую сумму можетъ истратить на наемъ помѣщенія для самой Коммисіи—неизвѣстно. На запросъ же санитарной части, посланный Коммисіи при Главномъ Штабѣ, какъ понимать такой пробѣлъ, послѣдняя отвѣтила: «руководствоваться закономъ». При такихъ условіяхъ, сборные пункты, конечно, долгое время не могли открыться; оборудованіе ихъ совершалось медленно съ помощью Краснаго Креста, и только въ Іюнѣ 1905 г., т. е. спустя годъ послѣ открытія военныхъ дѣйствій, въ Иркутскѣ, на переселенческой вѣткѣ, образовалось учрежденіе, которое могло назваться сборнымъ пунктомъ. Отсутствіе средствъ, незначительность персонала и вообще слабая дѣятельность эвакуаціонной Коммисіи долгое время были характерными чертами этого важнаго учрежденія. Сборный пунктъ, какъ мѣсто сортировки больныхъ и раненыхъ, долженъ былъ отвѣчать хотя-бы минимуму условій, при которыхъ возможна работа. Между тѣмъ, когда изъ Забайкалья стали прибывать первые поѣзда, сборный пунктъ былъ, въ сущности, пустымъ мѣстомъ, предназначеннымъ для стоянки военно-санитарныхъ поѣздовъ. Въ то доисторическое, такъ сказать, время, предсѣдатель Иркутской эвакуаціонной Коммисіи, чтобы накормить прибывшихъ съ Байкала раненыхъ, обращался за помощью на Иркутскій переселенческій пунктъ, заказывая по телефону «лукъ и черный хлѣбъ», а иногда отсылая всю партію для кормленія въ лазаретъ Краснаго Креста на томъ же пунктѣ. Иркутскій переселенческій пунктъ, отремонтированный и приспособленный подъ лазаретъ Краснаго Креста, бросался въ глаза своимъ благоустройствомъ и долго служилъ соблазномъ для предсѣдателей эвакуаціонныхъ Коммисій. Еще 7 Марта 1905 года генералъ-маіоръ Хлыновскій изъ Омска прислалъ такую телеграмму: «генералъ Надаровъ будетъ присылать ежедневно по два поѣзда (въ) 400 чел. Отправлять будемъ (въ) теплушечныхъ, сколько дадутъ. Не откажите экстренно приказать переселенческій лазаретъ уступить временно сборному пункту, оказать всякую помощь и содѣйствіе вывозу раненыхъ, снабженію ихъ и поѣздовъ всѣмъ необходимымъ».

На эту телеграмму, я, при всей готовности Краснаго Креста содѣйствовать устройству сборнаго пункта, не могъ не отвѣтить отказомъ: «распоряженіе о снабженіи поѣздовъ, чѣмъ можемъ, сдѣлано; средства, персоналъ въ распоряженіи военнаго вѣдомства. Къ сожалѣнію, переселенческіе бараки въ Иркутскѣ подъ сборный пунктъ уступить нельзя: *этотъ нашъ единственный лазаретъ для заразныхъ необходимо беречь въ общихъ интересахъ*».

Можно сказать, что Иркутскій «сборный пунктъ» сталъ отвѣчать своему назначенію лишь тогда, когда ГОСУДАРЫНЯ ИМПЕРАТРИЦА АЛЕКСАНДРА ѲЕОДОРОВНА, освѣдомившись о нашихъ нуждахъ, Всемилостивѣйше соизволила назначить въ мое распоряженіе на потребности эвакуаціи 50.000 р. На эти деньги мы получили возможность быстро возвести для сборнаго пункта на мѣстѣ остановки поѣздовъ три барака, переданные нами военному вѣдомству, которое и использовало ихъ для помѣщенія эвакуируемыхъ.

Для распредѣленія больныхъ и раненыхъ по красно-крестнымъ лаза-

ретамъ гор. Иркутска управленіе Главноуполномоченнаго назначило старшаго врача сосѣдняго со сборнымъ пунктомъ переселенческаго лазарета А. В. Глико, котораго потомъ замѣстилъ докторъ Бакановъ. Въ приложеніи къ отчету о дѣятельности Иркутскаго переселенческаго лазарета докторъ Глико съ достаточной подробностью указываетъ на всѣ недостатки эвакуаціоннаго дѣла, видѣнные имъ на сборномъ пунктѣ.

Въ первое время врачей военныхъ, служившихъ на сборномъ пунктѣ, было мало, и врачамъ Краснаго Креста часто приходилось помогать въ сортировкѣ всѣхъ прибывавшихъ воинскихъ чиновъ съ Востока, причемъ наши врачи оставались нерѣдко сортировкою неудовлетворенными, но претензіи ихъ, которыя изложены и въ отчетахъ нѣкоторыхъ красно-крестныхъ врачей, имѣютъ мало основаній, такъ какъ условія работы на сборномъ пунктѣ не всегда позволяли распредѣлять больныхъ для леченія такъ, какъ того требовали интересы эвакуируемыхъ и желанія госпитальныхъ врачей. Справедливыя же нареканія вызывали отсутствіе Коммисіи для освидѣтельствованія на сборномъ пунктѣ и частыя возвращенія больныхъ со сборнаго пункта обратно въ лазареты, за неимѣніемъ мѣста въ поѣздахъ. Въ Сентябрѣ 1905 г., когда генералъ-лейтенантъ Треповъ узналъ объ отказѣ сборнаго пункта эвакуировать больныхъ изъ переселенческаго и Глазковскаго иркутскихъ лазаретовъ и предложилъ принять соотвѣтствующія мѣры начальнику санитарной части, онъ могъ убѣдиться, что это былъ не частный случай, который бы могъ быть объясненъ небрежностью врачей сборнаго пункта, а явленіе обыкновенное. При распредѣленіи на сборномъ пунктѣ эвакуируемыхъ въ лазареты Краснаго Креста возникали затрудненія и иного рода. Неравномѣрное поступленіе больныхъ на сборный пунктъ изъ поѣздовъ, прибытіе больныхъ одной категоріи и, наконецъ, скопленіе нѣсколькихъ поѣздовъ— все это сталкивалось съ разнообразными требованіями каждаго красно-крестнаго лазарета; къ этому надо добавить невозможность имѣть постояннаго отдѣльнаго врача Краснаго Креста на сборномъ пунктѣ, такъ какъ для исполненія этихъ обязанностей соглашался идти рѣдкій даже изъ поѣздныхъ, а не только госпитальныхъ, врачей. Въ то же время, правила сортировки на сборныхъ пунктахъ, объявленныя при приказѣ по военному вѣдомству 1893 года, за № 108, не могли уже отвѣчать въ корнѣ измѣнившимся въ медицинѣ взглядамъ на раненія и болѣзни и то, что добыто было путемъ наблюденій надъ эвакуируемыми, должно было служить основой дальнѣйшихъ мѣропріятій по эвакуаціи. Эту работу путемъ постояннаго общенія должны были выполнить врачи, соприкасавшіеся съ дѣломъ эвакуаціи, но до конца дѣятельности сборнаго пункта, благодаря отсутствію разработки въ медицинскомъ обществѣ врачами вопросовъ эвакуаціи, такъ и осталось невыясненнымъ, насколько упомянутыя правила сортировки соотвѣтствовали современнымъ требованіямъ медицинской науки. «Инструкція для сортировки больныхъ и раненыхъ въ военное время» была опубликована генералъ-маіоромъ Хлыновскимъ 7 Августа 1905 года, въ приказѣ № 62, вслѣдствіе телеграммы

генерала Потоцкаго, предсѣдателя Главной Эвакуаціонной Коммисіи; телеграмма указывала на случаи транспортировки тяжело больныхъ и раненыхъ въ теплушечныхъ поѣздахъ. Въ этомъ же приказѣ подтверждалось распоряженіе, которое Иркутскій сборный пунктъ выполнялъ съ точностью: всѣ сибиряки остаются въ Сибири и транспортируются въ сборныхъ поѣздахъ; эвакуація уроженцевъ военныхъ округовъ: С.-Петербургскаго, Виленскаго и Варшавскаго также совершается въ теплушечныхъ особыхъ поѣздахъ на Пермь, а на Москву ѣдутъ уроженцы Европейской Россіи, причемъ никакого оборота эвакуируемыхъ въ этихъ поѣздахъ не допускается, и въ попутныя лечебныя заведенія сдаются только тѣ, которые не имѣютъ возможности продолжать путь. Приказомъ генералъ-лейтенанта Трепова этотъ порядокъ былъ отмѣненъ, но до этого распоряженія въ теплушечныхъ поѣздахъ всегда ѣхали и должны были ѣхать и тяжело больные и раненые разъ, что они были назначены къ вывозу на западъ.

При усиленной транспортировкѣ изъ Иркутска, запрещеніе эвакуировать тяжело больныхъ и раненыхъ, было невыполнимо. Хроническое пустованіе лазаретовъ и непоправимый вредъ для здоровья эвакуируемыхъ въ сборныхъ поѣздахъ изъ Иркутска были результатомъ массоваго вывоза ихъ изъ этого госпитальнаго центра на далекія разстоянія.

Но было бы несправедливо обойти молчаніемъ дѣятельность персонала сборныхъ пунктовъ. Изъ прилагаемой таблицы *) видно, какую громадную массу эвакуируемыхъ пришлось пропустить черезъ Иркутскій и Омскій сборные пункты. Въ сравненіи съ Русско-Турецкой войной, 110 тысячъ человѣкъ, прошедшихъ черезъ тыловой эвакуаціонный баракъ въ г. Яссахъ, соотвѣтствуютъ въ гор. Иркутскѣ 140 тысячамъ человѣкъ, не считая 45 тысячъ одиночно слѣдовавшихъ инвалидовъ, прошедшихъ частью черезъ сборный пунктъ, частью черезъ канцелярію воинскаго начальника.

Обслуживавшіе Иркутскій сборный пунктъ военно-санитарные поѣзда прибыли въ слѣдующіе сроки:

1904 годъ:	въ Іюнѣ	прибыли	№№ 19, 20.
	» Іюлѣ	»	» 21, 26.
	» Августѣ	»	» 23, 24.
	» Ноябрѣ	»	» 5, 7, 8.
	» Декабрѣ	»	» 22, 9, 10.
1905 годъ:	въ Январѣ	»	» 25.
	» Февралѣ	»	» 30, 32, 33, 35, 39, 41, 46, 48.
	» Мартѣ	»	» 42, 44, 47, 49, 50, 51, 53, 54, 61, 62, 6.
	» Апрѣлѣ	»	» 55, 57, 58, 59, 60, 63.
	» Іюнѣ	»	» 43.
1906 годъ:	въ Февралѣ	»	» 10.
	» Мартѣ	»	» 11 вспомог.
	» Апрѣлѣ	»	» 11 санитарн.

*) По даннымъ управленія начальника санитарной части.

Итоги дѣятельности сборнаго пункта *).

	По Иркутской эвакуаціонной Коммисіи.	По Омской эвакуаціонной Коммисіи.	Итого.
1) Принято съ востока больныхъ и раненыхъ:			
а) въ 1904 году	13.410	7.748	21.158
б) » 1905 »	120.493	58.233	178.726
в) » 1906 » по 1 Мая	7.615	194	7.809
г) черезъ Иркутскаго уѣзднаго воинскаго начальника въ 1904—1905 г.г.	45.746	—	45.746**)
Всего	**187.264**	**66.175**	**253.439**
2. Отправлено на западъ:			
а) въ 1904 году	13.410	7.749	21.159
б) въ 1905 »	120.493	58.233	178.726
в) въ 1906 году по 1 Апрѣля	7.615	194	7.809
Итого	**141.518**	**66.176**	**207.694**
3. Осталось въ раіонахъ Коммисій:			
а) умерло	195	78	273
б) перечислено въ слабосильныя команды	1.910	2.091	4.001
в) отправлено на родину, какъ неспособныхъ къ службѣ	7.990	4.430	12.420
г) возвращено въ строй	6.574	1.202	7.776
4) Прибыло поѣздовъ съ востока:			
а) военно-санитарныхъ	408	129	537
б) вспомогательныхъ	1	47	48
в) теплушечныхъ	14	162	176
Итого	**423**	**338**	**761**
5) Отправлено поѣздовъ на западъ:			
а) военно-санитарныхъ	213	119	332
б) вспомогательныхъ	57	57	114
в) теплушечныхъ	181	46	227
Итого	**451**	**222**	**673**

*) Челябинская эвакуаціонная Коммисія была включена въ раіонъ Сибирскаго военнаго округа только въ Январѣ мѣсяцѣ 1906 г. и потому данныя объ ея дѣятельности не вошли въ настоящій отчетъ.

**) Это—одиночнослѣдовавшіе; часть ихъ отправлена черезъ Иркутскую эвакуаціонную Коммисію; но главная масса вывезена въ особыхъ воинскихъ поѣздахъ, почему и не вошла въ учетъ эвакуаціонной Коммисіи.

На сборномъ пунктѣ, кромѣ сортировки, слѣдовало бы сосредоточить тѣ Коммисіи по освидѣтельствованію, которыя были разбросаны по военнымъ госпиталямъ гор. Иркутска; въ Коммисіи эти должны бы входить и врачи Краснаго Креста съ правомъ рѣшающаго голоса въ интересахъ самихъ больныхъ. Порядокъ освидѣтельствованія, который соблюдался въ гор. Иркутскѣ, вызывалъ массу справедливыхъ нареканій со стороны врачей нашихъ лазаретовъ, но до конца войны не обращалось на это должнаго вниманія. Между тѣмъ, вопросъ о назначеніи въ слабосильныя команды, въ Иркутскѣ впервые возникшій въ Красномъ Крестѣ, нуждался въ обстоятельной разработкѣ совмѣстными силами врачей обоихъ вѣдомствъ.

О необходимости учрежденія слабосильныхъ командъ въ гор. Иркутскѣ Главноуполномоченный вошелъ съ представленіемъ 1-го Сентября 1904 года, но только 5-го Марта 1905 года слабосильныя команды были сформированы. О томъ, какъ существовали слабосильныя команды въ дру-

гихъ городахъ, мы не знаемъ; но какъ онѣ обставлены были въ гор. Иркутскѣ, видно изъ отчета по лазарету Имени ЕЯ ИМПЕРАТОРСКАГО ВЕЛИЧЕСТВА ГОСУДАРЫНИ ИМПЕРАТРИЦЫ АЛЕКСАНДРЫ ѲЕОДОРОВНЫ 5-го Кауфманскаго отряда. Красному Кресту пришлось придти на помощь не только довольствіемъ, медикаментами и т. п., но и назначить особаго врача для леченія чиновъ этихъ командъ. Всего въ слабосильныя команды, согласно даннымъ управленія санитарной части, въ раіонахъ Омской и Иркутской эвакуаціонныхъ Коммисій передано 4.001 человѣкъ на 80 тысячъ лежавшихъ въ округѣ, т. е. 5%. Къ сожалѣнію, мы не имѣемъ медицинскаго отчета Коммисій, которыя отправляли воинскихъ

Иркутскъ. Въ саду лазарета Имени Государыни Императрицы Александры Ѳеодоровны 5-го Кауфманскаго отряда.

чиновъ въ слабосильныя команды, и поэтому не можемъ судить о правильности назначенія въ нихъ, но несомнѣнно, что своевременное учрежденіе слабосильныхъ командъ и постановка этого учрежденія на правильную почву значительно повысила бы % зачисляемыхъ въ нихъ нижнихъ чиновъ. Такъ какъ назначенія въ слабосильныя команды врачамъ красно-крестныхъ лазаретовъ во многихъ случаяхъ не были извѣстны, то мы даже не имѣемъ возможности опредѣлить % назначенныхъ въ слабосильныя команды изъ числа выписывавшихся изъ лазаретовъ Краснаго Креста въ гор. Иркутскѣ; въ Читинскомъ раіонѣ, благодаря тому, что Коммисіи для освидѣтельствованія были въ лазаретахъ Краснаго Креста, получилась возможность опредѣлить его въ 10%. По имѣющимся свѣдѣніямъ, даже въ Харбинѣ, гдѣ впервые слабосильныя команды были учреждены въ Маѣ 1904 года, онѣ также мало соотвѣтствовали потребностямъ. Очевидно, учрежденіе слабосильныхъ командъ недостаточно точно опредѣлено въ законѣ, потому что вездѣ наблюдались

крупные недостатки въ ихъ организаціи: несвоевременное ихъ открытіе, негодныя помѣщенія, отсутствіе связи съ госпиталями, недостаточность отпускаемаго казною продовольствія, одежды и т. д. Во всякомъ случаѣ, вопросъ о слабосильныхъ командахъ, которыя, въ видѣ запаснаго резервуара, принесли бы громадную пользу во время каждой новой эвакуаціонной волны съ востока, даже въ глубокомъ тылу, заслуживаетъ серьезнаго вниманія.

Итакъ, изъ разсмотрѣнія условій транспортировки больныхъ, дѣятельности госпиталей обоихъ вѣдомствъ и Иркутскаго сборнаго пункта, мы не можемъ не придти къ заключенію, что въ каждой системѣ этого сложнаго механизма, который выражается однимъ словомъ *эвакуація*, наблюдались весьма существенные недостатки. Недостатки эти, какъ это можно прослѣдить съ самаго начала войны, зависѣли исключительно отъ того, что на эвакуацію, власти, отъ которыхъ она зависѣла, не смотрѣли вовсе какъ на *систему леченія.* Успѣхъ эвакуаціи зависитъ, въ сущности, отъ дѣйствія трехъ перемѣнныхъ причинъ, изъ которыхъ одна—вспышки травматической эпидеміи, ихъ размѣры и исходъ — дѣйствуютъ на театрѣ военныхъ дѣйствій, она внѣ нашего вліянія; другія двѣ — транспортировка раненыхъ въ глубокій тылъ и на родину и сѣть госпиталей по пути слѣдованія зависятъ отъ насъ и должны измѣнять свои размѣры, въ связи съ размѣрами первой. Мы видѣли, какіе недостатки царили во всѣхъ областяхъ этого сложнаго дѣла, какъ на прибытіе новыхъ раненыхъ изъ за Байкала отвѣчали усиленной транспортировкой изъ гор. Иркутска, совершенно забывая, что, спасая эвакуацію усиленіемъ вывоза, приносили въ жертву здоровье эвакуируемыхъ. Вмѣсто полной мобилизаціи всѣхъ средствъ и творчества мысли при всякомъ затрудненіи, которое, силою обстоятельствъ прошедшей войны, возникало въ Сибирскомъ военномъ округѣ, санитарно-эвакуаціонныя учрежденія, не выходя изъ узкихъ рамокъ толкованія эвакуаціи, какъ *транспортировки*, все вниманіе сосредоточивали на этой одной системѣ: усиленный вывозъ тяжело-больныхъ и раненыхъ изъ Иркутска уживался съ пустовавшими госпиталями и отсутствіемъ слабосильныхъ командъ. Предложенія со стороны Краснаго Креста, хотя бы они и признавались цѣлесообразными, отклонялись, ибо не соотвѣтствовали буквѣ закона. Отсутствіе какой-либо планомѣрной дѣятельности по всей коммуникаціонной линіи всегда служило тормозомъ къ выполненію даже маловажныхъ задачъ эвакуаціи. По справедливому мнѣнію начальника санитарной части Сибирскаго военнаго округа, «если бы съ первыхъ же дней въ засѣданіяхъ Коммисіи при Главномъ Штабѣ былъ выработанъ общій планъ эвакуаціи, допустимъ, даже на самыхъ общихъ основаніяхъ, но непремѣнно въ широкомъ масштабѣ, то дѣло приняло бы совершенно другой оборотъ; единство и общность плана объединили бы сами собою дѣятельность всѣхъ санитарныхъ управленій по эвакуаціонному тракту, равномѣрно распредѣлили бы и средства частной благотворительной помощи раненымъ и больнымъ воинамъ».

ГЛАВА IV. ПРОФИЛАКТИКА.

А) Продовольственные пункты.

Для предупрежденія заболѣваній, происходящихъ на почвѣ недоѣданія, устраиваются *врачебно-продовольственные* или просто *питательные пункты.* Во время военныхъ дѣйствій является особенная необходимость въ устройствѣ учрежденій такого рода, такъ какъ движеніе войсковыхъ частей къ театру военныхъ дѣйствій и возвращеніе инвалидовъ на родину заставляютъ обращать особенное вниманіе на питаніе двигающихся массъ. Опытъ предыдущихъ войнъ показалъ, что военное вѣдомство не въ состояніи предусмотрѣть всѣ случайности правильнаго движенія войсковыхъ частей, и нарушенія правильнаго кормленія въ пути довольно часты. Учрежденія, работающія подъ флагомъ Краснаго Креста, устройствомъ столовыхъ, чайныхъ и т. п. продовольственныхъ организацій оказываютъ услугу военному вѣдомству, компенсируя его недостатки. Обыкновенно питаніе соединяютъ съ врачебнымъ наблюденіемъ, такъ какъ обнаруженіе одного заболѣванія, развившагося на почвѣ недоѣданія, во много разъ важнѣе нѣсколькихъ случаевъ, возникшихъ въ другой обстановкѣ, ибо особенную склонность къ распространенію на почвѣ голода имѣютъ тифы, цынга и т. п. серьезныя болѣзни.

Какъ только открылось движеніе войсковыхъ частей на Востокъ въ Февралѣ 1904 года, всюду мѣстныя управленія и комитеты Россійскаго Общества Краснаго Креста, желая, по мѣрѣ силъ и возможности, придти на помощь общему дѣлу, по соглашенію съ Исполнительной Коммисіей Россійскаго Общества Краснаго Креста, состоявшемуся 27 Февраля того же года, открыли рядъ чайныхъ.

По доставленнымъ въ управленіе Главноуполномоченнаго свѣдѣніямъ, во всѣхъ чайныхъ израсходовано всего до 18.000 руб., причемъ какъ нормы доволь-

Чайныя мѣстныхъ Управленій Краснаго Креста вдоль линіи слѣдованія войскъ на Дальнемъ Востокѣ.

Мѣстонахожденіе чайной.	Время открытія.	Какимъ лицомъ или учрежденіемъ открыто.	Сколько дней работала.	Время закрытія.	На 1 человѣка выдавалось.	Расходъ на 1 человѣка.	Израсходовано всего.	Пользовались чайной всего.	Изъ какихъ средствъ.	Примѣчанія.
Станціи										
Уфа	12 Февраля 1904 г.	Предсѣдателемъ мѣстнаго Управленія Краснаго Креста губернаторомъ Соколовскимъ.	21	3 Марта 1904 г.	2 золотника чая.	8 коп. два раза въ сутки.	До 8.000 р. *).	100,000 человѣкъ.	Изъ средствъ Мѣстнаго Управленія Краснаго Креста.	*) Изъ нихъ 5.320 р.—пожертвованіе на чайное довольствіе, остальная сумма—пожертвованія на нужды раненыхъ и больныхъ вообще.
Кропачево	12 Февраля 1904 г.		82	5 Марта 1904 г.	2 куска сахара.					
Челябинскъ	12 Февраля 1904 г.		26	8 Марта 1904 г.	1¼ фунта хлѣба.					
Златоустъ	12 Февраля 1904 г.		21	3 Марта 1904 г.	Съ 28 Февраля прекратилась выдача хлѣба.					
Петропавловскъ	15 Февраля 1904 г.	Мѣстнымъ Комитетомъ.	26	10 Марта 1904 г.	1 кружка чая (½ ф. чая на 100 чел.) ½ ф. бѣл. хлѣба и 2 к. сахара.	4 коп.	По 25 Февр 130 р. Далѣе отч	али 1904 г. 11,000. ста нѣтъ.	Исполнительная Комиссія журн. постан. 9 Февраля 1904 г., п. 8, ассигновала 10.000 рублей.	Съ 25 Февраля 1904 г., по распоряженію Степного Окружнаго Управленія Краснаго Креста, чайное довольствіе въ указанномъ размѣрѣ выдавалось исключительно запаснымъ чинамъ.
Каинскъ	9 Февраля 1904 г.	Предсѣдателемъ мѣстнаго Управленія Краснаго Креста губернаторомъ Старынкевичемъ.	10	19 Февраля 1904 г.	1 золотникъ чая (1 фун. чая на 500 челов.).	4¾ коп.	998	21.211	Суммы Томскаго капитала Военнаго времени; наличность, 12,000 рублей.	
Обь	9 Февраля 1904 г.		37	17 Марта 1904 г.	1 кусокъ сахара; 1½ ф. хлѣба.	4½ коп.	2.118	53.048		
Тайга	9 Февраля 1904 г.		44	21 Марта 1904 г.	1 золотникъ чая (1 фун. на 100 человѣкъ).	1¼ коп.	602	48.200		
Маріинскъ	9 Февраля 1904 г.		25	5 Марта 1904 г.	1 кусокъ сахара.	1,1 коп.	431	41.307		
Ачинскъ	21 Февраля 1904 г.	Енисейскимъ мѣстнымъ Управленіемъ Краснаго Креста.	50	12 Апрѣля 1904 г.	1 золотникъ чая.	Около 4 к.			Находившіеся въ Енисейскомъ мѣстномъ Управленіи Краснаго Креста 2.000 р.; на суммы, спеціально пожертвованныя на этотъ предметъ и на ассигнов. Исполнит. Комиссіею 1.000 р. (журн. Исп. Ком. 16 Февраля 1901 г., п. 10).	Израсходовано всего 4.449 р.
Красноярскъ	21 Февраля 1904 г.		—	12 Апрѣля 1904 г.	2 куска сахара.	»				
Ольгинская	21 Февраля 1904 г.		—	12 Апрѣля 1904 г.	¼ ф. хлѣба.	»	2.797	83.425		
Канскъ	21 Февраля 1904 г.		—	12 Апрѣля 1904 г.	Табакъ по мѣрѣ возможности.	»				
Чернорѣченская	22 Февраля 1904 г.		15	8 Марта 1904 г.	—	»				
Тапхой	4 Марта 1904 г. Съ 29 Февраля раздавался кипятокъ.	Попечительницею Богородицкой Общины Сестеръ Милосердія графиней С. А. Бобринской.	42	15 Апрѣля 1904 г. съ прекращеніемъ гужевой переправы черезъ Байкалъ.	Чай по желанію; 2 куска сахара; 1 фун. бѣлаго хлѣба.	—	2.274	Нѣсколько *) десятковъ тысячъ; точной регистраціи вести не было возможности.	Исполнительной Комиссіи и пожертвованія.	*) Въ первый день Пасхи розговѣлись получили 2.080 нижнихъ чиновъ и офицеровъ.—Было пожертвовано: 41 п. 30 ф. сахара и 1 п. 23 ф. чая.

ствія, такъ и стоимость его въ различныхъ мѣстахъ были различны. Въ однихъ чайныхъ выдавался только чай и сахаръ, въ другихъ—кромѣ этого и хлѣбъ. Порція чая состояла: отъ ½ до 1 фунта чая для заварки на 100 человѣкъ и отъ 100—200 кусковъ сахара на то же число людей. Хлѣбъ выдавался отъ ½ до 1½ фунта на человѣка. Расходъ на каждаго составлялъ отъ 1,1 коп. (безъ хлѣба) въ Маріинскѣ, до 8 коп. (съ хлѣбомъ) въ пунктахъ Уфимской губерніи. Въ Самарѣ войскъ чаемъ не поили, но, по иниціативѣ губернатора Брянчанинова, былъ образованъ особый комитетъ, снабжавшій проходившіе эшелоны предметами солдатскаго обихода, а также чаемъ и сахаромъ на спеціально пожертвованныя для этой цѣли средства. По открытіи всѣхъ чайныхъ выяснилось, что войсковыя части, имѣя съ собою въ избыткѣ чай и сахаръ, въ сущности, не нуждались въ особо-устроенныхъ чайныхъ. Оказалось также, что на содержаніе чайныхъ многіе комитеты и управленія тратили не только спеціальныя средства, но и другія наличныя суммы; въ виду всего этого, Главноуполномоченный предложилъ закрыть всѣ чайныя и бережливо относиться къ выдачѣ всякаго рода съѣстныхъ припасовъ здоровымъ людямъ, такъ какъ вездѣ было неизвѣстное будущее тѣхъ же солдатъ, но уже при иныхъ условіяхъ. Изъ всѣхъ этихъ пунктовъ обращала на себя вниманіе чайная въ Танхоѣ, такъ какъ цѣлесообразность ея существованія была внѣ всякаго сомнѣнія. 7-го Февраля 1904 года телеграммой Главнаго Управленія Россійскаго Общества Краснаго Креста было предложено Восточно-Сибирскому окружному управленію устроить въ предѣлахъ Нижнеудинскъ — Танхой, въ мѣстахъ стоянки воинскихъ поѣздовъ, чайное довольствіе съ хлѣбомъ для проходящихъ на Дальній Востокъ войскъ. Окружное управленіе для болѣе правильнаго выполненія этой задачи вошло по телеграфу въ переговоры съ завѣдывающими продовольственными пунктами въ Нижнеудинскѣ и Зимѣ. Офицеры, которые завѣдывали этими пунктами, увѣдомили, что надобности въ открытіи чайныхъ нѣтъ; на ст. Иннокентьевской былъ устроенъ продовольственный пунктъ военнаго вѣдомства. 15-го Февраля окружное управленіе постановило просить члена этого управленія Н. И. Сорокина принять на себя трудъ по устройству на срединѣ Байкала и въ Танхоѣ бараковъ, гдѣ бы воинскіе чины могли получить теплое помѣщеніе и чайное довольствіе. Вскорѣ Н. И. Сорокинымъ была устроена на срединѣ Байкала водогрѣйка въ 9 кв. саж.; 27-го Февраля эта чайная стала функціонировать, причемъ, постройка ея съ печью, столомъ и скамьями обошлась въ 810 рублей. Въ

Чайная Краснаго Креста на льду посреди о. Байкала.

Танхоѣ имъ былъ нанятъ домъ подъ чайную по 100 рублей въ мѣсяцъ; окончательно оборудована была чайная 3-го Марта, хотя начало ея дѣятельности надо отнести къ 27-му Февраля. Помѣщеніе Танхойской чайной вмѣщало до 700 человѣкъ; полное оборудованіе обошлось въ 206 руб. 20 коп. Чтобы представить себѣ значеніе Танхойскаго лечебно-продовольственнаго пункта, надо знать, что представлялъ изъ себя въ то время восточный берегъ Байкала и ст. Танхой, откуда начиналась Забайкальская желѣзная дорога. У подножія горъ, сплошь покрытыхъ тайгою, ютится небольшой поселокъ возлѣ станціи; отъ послѣдней идетъ особая желѣзнодорожная вѣтка на пристань, гдѣ лѣтомъ пристаютъ ледоколы и откуда зимой идетъ гужевой трактъ по замерзшему Байкалу на западный берегъ озера, къ ст. «Байкалъ» у истока рѣки Ангары. Войсковыя части, пройдя пѣшкомъ 43 версты по льду Байкала, должны были садиться въ вагоны на ст. «Танхой», чтобы продолжать путь въ Маньчжурію по Забайкальской желѣзной дорогѣ. Вмѣсто положенныхъ по расписанію по приходѣ въ Танхой 2 час. ожиданія, благодаря разнаго рода желѣзнодорожнымъ неурядицамъ, они могли садиться въ вагоны только черезъ 4 и болѣе часовъ. Усталые и продрогшіе послѣ 43-хъ верстнаго перехода солдаты, въ виду полнаго отсутствія помѣщеній, ожидали посадки подъ открытымъ небомъ на снѣгу, а болѣе утомленные ложились въ снѣгъ и засыпали. Поэтому устройство теплаго помѣщенія, гдѣ бы солдатъ могъ отогрѣться и подкрѣпить себя чаемъ, явилось необходимостью. Одинъ изъ врачей Богородицкаго отряда графини С. А. Бобринской принялъ на себя непосредственное завѣдываніе чайной при помощи 3 сестеръ и нѣсколькихъ санитаровъ. Въ чайной находили себѣ пріютъ и офицеры и нижніе чины; часто она служила и мѣстомъ для ночлега. Праздникъ Св. Пасхи въ 1904 году былъ встрѣченъ богослуженіемъ съ возможной торжественностью и всѣмъ, которые въ эту ночь прибыли въ Танхой, былъ устроенъ пасхальный столъ и розданы незатѣйливые подарки; Довольствуя и обогрѣвая солдатъ, въ то же время приходилось и лечить ихъ. Всѣ заболѣвшіе въ дорогѣ солдаты обращались къ врачу за медицинскою помощью. По даннымъ отчета, тяжелыхъ заболѣваній и поврежденій было за все время не болѣе 10 случаевъ. Больныхъ такого рода, по оказаніи первой помощи, тотчасъ же отправляли въ сопровожденіи ротнаго фельдшера въ лазаретъ Краснаго Креста того же Богородицкаго отряда на ст. Мысовую. Легкихъ заболѣваній зарегистровано около 500 случаевъ. Эти заболѣванія были, преимущественно, простуднаго характера; много было ушибовъ пальцевъ рукъ, что слѣдуетъ, по мнѣнію врача, поставить въ причинную связь съ

Воинскій эшелонъ у ст. «Середина» на льду о. Байкала.

несовершеннымъ устройствомъ дверей въ теплушкахъ. Обмороживаній не было, но наблюдались единичные случаи ознобленія конечностей. Такова была дѣятельность Танхойскаго лечебно - продовольственнаго пункта зимой 1904 года. 15-го Апрѣля, когда прекратилась переправа по льду, закрылись чайныя на срединѣ Байкала и въ Танхоѣ. Кромѣ описанныхъ чайныхъ, Красному Кресту пришлось устраивать и другіе питательные пункты.

Оз. Байкалъ. Переходъ воинскаго эшелона по льду.

На-ряду съ эвакуаціей въ санитарныхъ поѣздахъ, лѣтомъ 1904 года, началась эвакуація, такъ называемыхъ, «одиночно - слѣдующихъ» въ обыкновенныхъ пассажирскихъ поѣздахъ Забайкальской желѣзной дороги. Получая въ Маньчжуріи 21 коп. суточныхъ и покупая на пути слѣдованія за высокую плату необходимые предметы питанія, какъ хлѣбъ, рыба, чай, сахаръ и т. п., всѣ одиночники уже въ Забайкальѣ начинали голодать. Не мечтая объ обѣдѣ, они, чѣмъ ближе подвигались къ Иркутску, тѣмъ менѣе имѣли денегъ и, конечно, скудно питались. По пріѣздѣ въ Иркутскъ, благодаря канцелярской волокитѣ, они не могли тотчасъ получить кормовыхъ денегъ у воинскаго начальника и оказывались въ безвыходномъ положеніи. Проектируя рядъ питательныхъ пунктовъ вдоль линіи Сибирской желѣзной дороги, управленіе Главноуполномоченнаго обратилось въ Исполнительную Коммисію Россійскаго Общества Краснаго Креста за разрѣшеніемъ на устройство такихъ пунктовъ. Выписаны были въ Иркутскъ для этой цѣли нѣсколько вагоновъ-кухонъ, которыми одно время снабжались цѣлые поѣзда такихъ одиночниковъ. Въ нѣкоторыхъ мѣстахъ вдоль линіи Сибирской желѣзной дороги формировались и стали дѣйствовать небольшіе питательные пункты, устроенные разными частными комитетами и лицами, но для эвакуаціи особаго значенія они не имѣли. Дѣйствительную пользу для одиночниковъ принесли вовремя открытыя и функціонировавшія слѣдующія учрежденія Краснаго Креста. На пароходѣ «Ѳеодосій», на которомъ въ Ноябрѣ и Декабрѣ 1904 года перевозились небольшими партіями одиночники, послѣдніе получали обѣдъ и чай. Съ 10-го Ноября по 2 Декабря такихъ обѣдовъ, согласно отчету начальника Байкальской переправы инженера Заблоцкаго было отпущено 2.693. Расходы на этотъ предметъ были произведены изъ 50-ти тысячъ, ВСЕМИЛОСТИВѢЙШЕ пожертвованныхъ ЕЯ ИМПЕРАТОРСКИМЪ ВЕЛИЧЕСТВОМЪ ГОСУДАРЫНЕЙ ИМПЕРАТРИЦЕЙ АЛЕКСАНДРОЙ ѲЕОДОРОВНОЮ на нужды эвакуаціи и данныхъ въ мое распоряженіе. При Иркутскомъ аптечномъ складѣ, нахо-

дившемся противъ станціи Иркутскъ, была устроена чайная-столовая; подробный отчетъ о ея дѣятельности при семъ прилагается.

Отчетъ по безплатной чайной-столовой общества Краснаго Креста въ Иркутскѣ.

Безплатная чайная-столовая для одиночно слѣдующихъ больныхъ и раненыхъ съ Дальняго Востока воиновъ была открыта и начала функціонировать 6 Декабря 1904 года въ подвальномъ помѣщеніи (13×11×3 арш.) вновь выстроеннаго дома Онанашвили противъ вокзала ст. «Иркутскъ». Помѣщеніе владѣльцемъ дома было уступлено О-ву Краснаго Креста подъ чайную безвозмездно съ тѣмъ условіемъ, чтобы необходимый ремонтъ и вообще приспособленіе подъ чайную были сдѣланы на средства Креста. Приспособленіе обошлось въ 245 р. 7 коп.— Чай имѣлся всегда и въ неограниченномъ количествѣ отпускался каждому; къ чаю выдавалось 2 куска сахара и около фунта бѣлаго хлѣба, кромѣ того ежедневно приготовлялся борщъ изъ свѣжей капусты или овсянка съ мясомъ на 125—150 человѣкъ; порціи горячей пищи были также не ограничены для каждаго желающаго.—Въ Январѣ и Февралѣ 1905 г. одиночно слѣдующіе больные и раненые стали получать все въ меньшемъ количествѣ; ихъ собирали въ небольшія партіи или въ полные поѣзда; дѣятельность столовой уменьшилась и наконецъ, когда стала функціонировать чайная-столовая при Сборномъ пунктѣ въ Иркутскѣ, въ Мартѣ 1905 г., было сдѣлано распоряженіе о закрытіи ея 15 Марта.—Завѣдывалъ чайной докт. А. Н. Червенцовъ.

Итоги дѣятельности чайной столовой.

Годъ.	Мѣсяцъ.	Количество дней.	Пользовались столовой.						Отпущено порцій.		Стоимость содержанія *).									
			Раненые.	Больные.	Здоровые.	Душевно-больные.	Японцы.	Всего.	Чаю.	Борща.	Общая.		По чайной.		По столовой.		Порція борща.	Порц. чаю.	Въ среднемъ порц.	
											Руб.	К.	Руб.	К.	Руб.	К.	Коп.	Коп.	Чаю.	Борща.
1905	Декабрь	25	1.601	838	115	—	—	2.554	2.387	1,800	377	95	139	75	237	20	13,23	5,81		
1904	Январь	31	748	583	348	22	25	1.726	1.623	986	281	97	107	78,5	177	18,5	17,66	6,64		
1905	Февраль	28	911	589	35	—	—	1.535	1.535	380	185	33	140	90,5	44	42,5	11,68	9,11	7,43	14,19
1905	Мартъ	15	228	426	—	—	—	654	654	—	59	85	59	85	—	—	—	9,14		
	Всего . . .	**99**	**3.488**	**2.436**	**498**	**22**	**25**	**6.469**	**6.199**	**3.166**	**905**	**10**	**448**	**29**	**456**	**81**				

*) При условіи: 1) дарового перемола (санитары-дезинфекторы 6-го отряда; 2) безплатной выпечки чернаго хлѣба на переселенческомъ пунктѣ; 3) безплатной доставки воды г. Онанашвили; 4) дарового пользованія чаемъ, сахаромъ и вещами, необходимыми въ обиходѣ чайной изъ матер. склада Краснаго Креста и дровами, заготовленными Иркутскимъ управленіемъ Краснаго Креста.

Отчетъ по чайной и столовой при Иркутскомъ сборномъ пунктѣ.

Мѣсяцъ 1905 г.	Завѣдывающій чайной.	Чайная порція на 1 челов.	Расходъ на 1 человѣка.	Израсходовано всего. Р.	К.	Пользовались чаемъ больные и раненые. Прих.	Пост.	Порціи. Среднія.	Слабыя.	Расходъ на одного человѣка. Средн. п. днев.	веч.	Слабыя п. днев.	веч.	Израсходовано всего. Средніе. Р.	К.	Слабые. Р.	К.
съ 14-го.																	
Мартъ .	Уполном. граф. Н. А. Бобринскаго и Н. Ю. Жуковскій.	Чай, сахаръ и бѣлый хлѣбъ въ неограниченномъ колич.	ок. 7 к.	513	40	7.187	—	Съ 18 Марта обѣдъ: бульонъ или 1 бут. молока, 1 ф. бѣл. хлѣба котлета и 3 яйца. Ужинъ: манная каша, или ½ бут. молока, 1 ф. бѣлаго хлѣба.		ок. 23 ½ к.	—	—		262	60	—	
Апрѣль .	Съ 19 Апрѣля упол. Халютинъ.	Чай, ок. ½ ф. бѣлаго хлѣба и 2 куска сахара.	2¹/₃ к.	205	62³/₄	9.438	—	Обѣдъ: 1 кружка бульона; котлета изъ 1 ф. мяса; 1 ф. бѣлаго хлѣба.	Обѣдъ: 2 яйца и 1 кр. молока 1 ф. бѣл. хлѣба.	10½ к.	12	к.		391	23	266	56
Май . .	—	—	2½ к.	129	72¹/₄	4.996	—			11½ к.	13	к.		193	54¹/₃	260	—
Іюнь . .	—	—	2³/₄ к.	100	29	3.622	—	Ужинъ: молочная каша.	Ужинъ: 1 кр. молока ¼ ф. бѣлаго хлѣба.	25 к.	9,7к.	15¹/₂	9¹/₄	194	12	224	64
Іюль. . .	—	Постоянн. больнымъ и раненымъ: чай, 4 куска сахара и 1 ф. бѣлаго хлѣба на весь день.	Прих. 2½ Пост. 5,7	69 210	97³/₄ 76,8	2.797 —	4.224 —	— —	— —	25½ —	9½ —	15½ —	9½ —	632 —	50½ —	580 —	36½ —
Августъ .	—		Прих. 2¹/₄ Пост. 4,66	81 261	20½ 88	3.613 —	5.601 —	— —	— —	23³/₈ —	7³/₄ —	10,65 —	7,3 —	841 —	20 —	586 —	68 —
Сентябрь.	—	—	Прих. 2¹/₄ Пост. 4½	115 171	94¹/₄ 92³/₄	5.153 —	3.824 —	— —	— —	25 к. 21¹/₄	9 к. 8,2	15 13	9 —	723 —	93 —	403 —	20 —
Октябрь .	— —	— —	Прих. 2¹/₃ Пост. 4¹/₄	20 33	63³/₄ 78½	971 —	795 —	— —	— —	— —	— —	— —	8 —	131 —	81¹/₄ —	64 —	95 —
				1.945	**24½**	**37.777**	**14.444**							**3.370**	**94**	**234.639**	**½**

Примѣчаніе: Постройка чайной (5,8 саж. × 8 саж.) обошлась Красному Кресту—3.000 руб. изъ капитала, пожертвованнаго ГОСУДАРЫНЕЮ ИМПЕРАТРИЦЕЮ АЛЕКСАНДРОЮ ѲЕОДОРОВНОЮ, дополнительныя приспособленія въ Апрѣлѣ, Маѣ и Іюнѣ (при переводѣ ея съ горы къ путямъ сборнаго пункта) стоили 1.133 р. 93 к.—Съ 18 Марта, по просьбѣ Военнаго Вѣдомства, согласившагося платить по 25 коп. за полный больничный день и по 17 коп. за обѣдъ к ужинъ, чайная приняла на себя довольствіе слабыми порціями. Порціи эти отпускались по требованіямъ врачей сборнаго пункта, но въ крайнихъ случаяхъ, по усмотрѣнію завѣдывающихъ чайной, и безплатно. Съ Іюля мѣсяца, когда было введено довольствіе часмъ всѣхъ получившихъ средніе и слабыя порціи изъ чайной Краснаго Креста и постоянныхъ больныхъ и раненыхъ, лежавшихъ на сборномъ пунктѣ, Военное Вѣдомство уплачивало по 30 коп. за больного. Лишніе порціи хлѣба выдавались, по назначенію врачей, въ дополненіе къ обыкновенной солдатской пищѣ сборнаго пункта. 1 Ноября 105 закрылась чайная.

Пользовались всего. Средн. порціями. днев.	вечер.	всего.	Слабыми порціями. днев.	веч.	всего.	Лишнія порц. хлѣба, по назначенію врачей.	Чайныя порц. въ дополненіе средн. и слабымъ порц.	Обѣдъ санитарамъ.	Мѣсячный расходъ. Р.	К.	Возмѣщено Военнымъ Вѣдомствомъ. порціи.	Р.	К.	Примѣчанія.
.	—	1.135*)	—	—	—	—	—	—	776	—	835	208	75	*) 300 безплатныхъ.
3.726	—	3.726 =391р. 23 к.	1.888	—	1.888 =226р 56 к.	1.183 по 4 к. = 47 р. 32 к.	—	186 по 14 к. = 26 р. 04 к.	896	77³/₄	2.744	686	—	—
1.683	—	1.683	2.000	-	2.000	1.027 по 14½ к. = 46 р. 21½ к.	—	230 по 14½ к. = 33 р. 35 к.	662	83¹/₄	1.554	388	50	При недостаткѣ кипятка на сборномъ пунктѣ чайная отпускала въ среднемъ до 30 ведеръ въ сутки.
588	496	1.081	799	1.061	1.860	466 по 3¹/₃ и 2 к. = 14 р. 69¼ к.	1.387 × 4³/₄ = 65 р. 83¹/₄.	216 = 41 р. 32½ к.	640	90¹/₄	1.390	417	—	
1.796 —	1.837 —	3.633 —	2.418 —	2.585 —	5.003 —	3.018 по 4½ дн. и 2¹/₄ веч. = 102 р. 49 к.	—	167 по 25 к. = 41 р. 75 к.	1.667	85¹/₄	4.129	1 238	—	
2.590	3.053	5.643	3.011	3.521	6.532	7.377 по 4 к. днев. и 2 к. веч. = 219 р. 72 к.								
— —	— —	— —	— —	— —	— —	—	—	186 + 60 п. хлѣба по 4 к. = 43 р. 32 к.	2.034	00½	5.564	1.669	20	
1.120	2.207	4.327	1.704	1.640	3.344	10.347 по 4 к. днев. и 2 к. веч. = 305 р. 02 к.	—	186 + 60 п. хлѣба по 25 и 4 к. = 48 р. 90 к.	1.768	92	3.821 и хлѣба 4.904 по. 3 к.	1.147	20	
— —	— —	— —	— —	— —	— —	—	—	—	—	—	—	147	12	
464 —	410 —	874 —	331 —	274 —	605 —	1.836 по 4 к. днев. и 2 к. веч. = 56 р. 28 к.	— —	115 по 22,1 к. =25р. 41½ к.	332	88	795 и хлѣба. 1.836	238 55	50 08	
12.967	**8.003**	**22.105**	**12.151**	**9.081**	**21.232**	**25.254=791р. 74 к.**	**1.387=65 р. 83¹/₄ к.**	**1.286+60 п. хлѣба =260 р. 10 к.**	**8.780**	**26¹/₄**	**20.835**	**6.195**	**35**	

При чайной - столовой было рѣшено открыть и амбулаторію, но этого не было сдѣлано, въ виду того, что Иркутскій горный кружокъ въ вагонѣ 3-го класса на самой станціи организовалъ раздачу вещей неимущимъ одиночникамъ и открылъ амбулаторію, которой завѣдывалъ командированный военнымъ вѣдомствомъ для наблюденія за одиночниками докторъ Ф. И. Аринкинъ. Одиночники постепенно стали слѣдовать въ меньшемъ количествѣ и небольшими партіями. Въ Январѣ 1905 года горный кружокъ перенесъ свою амбулаторію въ Иннокентьевскую, гдѣ военное вѣдомство стало сортировать прибывавшихъ съ востока одиночниковъ и формировать изъ нихъ цѣлые поѣзда. Красный Крестъ организовалъ тамъ выдачу бѣлья и одежды; одинъ изъ такихъ поѣздовъ сопровождалъ съ небольшой аптечкой фельдшеръ, а другой—врачъ отъ Краснаго Креста. Такимъ образомъ, эвакуація «одиночно-слѣдующихъ» была вполнѣ упорядочена, совершаясь въ особыхъ поѣздахъ. 15-го Марта 1905 года закрылась чайная-столовая при аптечномъ складѣ и открылась такая же на Иркутскомъ сборномъ пунктѣ.

Иркутскъ. Перевозка раненыхъ со сборнаго пункта лѣтомъ.

Эта чайная - столовая имѣла цѣлью придти на помощь сборному пункту, куда въ то время приходили санитарные поѣзда изъ Харбина, привозя громадное количество эвакуируемыхъ послѣ Мугденскихъ боевъ. Чайная, бывшая въ завѣдываніи уполномоченныхъ, сначала графини Н. А. Бобринской, потомъ П. В. Халютина, закрылась 1 Ноября 1905 года; количество выданныхъ порцій и расходы по содержанію ея видны изъ таблицы.

Необходимо упомянутъ о питательныхъ пунктахъ въ Красноярскѣ и Челябинскѣ. Первая столовая была открыта 1-го Февраля 1905 года и, какъ только совершенно прекратилось движеніе раненыхъ въ пассажирскихъ поѣздахъ, 20-го Апрѣля того же года была закрыта; производилась только выдача оставшейся провизіи, чая и сахара. За 4 мѣсяца въ этой столовой получили довольствіе 2.864 человѣка, израсходовано 507 рублей 90 коп.; перваго Іюня этотъ пунктъ окончательно былъ закрытъ.

Лѣчебно-продовольственный пунктъ при Челябинскомъ вокзалѣ, подъ наблюденіемъ статсъ - дамы А. Н. Нарышкиной, открытъ былъ въ Сентябрѣ 1904 года; при немъ была амбулаторія и баня на переселенческомъ пунктѣ. Отчетъ о дѣятельности этого пункта поступилъ непосредственно въ Исполнительную Коммисію Россійскаго Общества Краснаго Креста.

Б) Общія санитарныя мѣры, бани и прачешныя.

Гигіеническія требованія, предъявляемыя къ лѣчебнымъ заведеніямъ мирнаго времени, конечно не всегда приложимы къ условіямъ времени военнаго. Лазареты не имѣли возможности всегда и всюду занимать подходящія помѣщенія, за исключеніемъ вновь выстроенныхъ Мысовскихъ бараковъ; пристройки и передѣлки также не могли устранить неизбѣжные недочеты частныхъ зданій, которыя предназначались не для лазаретовъ, но несмотря на незначительный размѣръ площади, разсчитанной на одну койку, и соотвѣтствующее количество воздуха, какъ минимумъ допускаемаго военной гигіеной на одного больного, больные во всѣхъ лазаретахъ всегда находились въ удовлетворительныхъ гигіеническихъ условіяхъ, благодаря хроническому пустованію послѣднихъ. Мѣры чистоты и опрятности какъ въ палатахъ, такъ и въ прочихъ помѣщеніяхъ лазаретовъ были одною изъ главныхъ заботъ всего медицинскаго персонала. Въ каждомъ лазаретѣ были устроены ванны, а при нѣкоторыхъ имѣлись и бани, которыми пользовались съ разрѣшенія врачей лежавшіе въ лазаретахъ. Изъ лазарета 3-го Кауфманскаго отряда въ гор. Иркутскѣ выздоравливавшіе больные ходили въ близъ находившуюся торговую баню. Отхожія мѣста были устроены въ большинствѣ лазаретовъ въ видѣ теплыхъ ретирадъ. Водопроводы были въ рѣдкихъ лазаретахъ; обыкновенно вода привозилась бочками и перекачивалась въ запасные баки. Канализаціи ни въ одномъ лазаретѣ не существовало; вывозная система, въ связи съ употреблявшейся химической дезинфекціей всякаго рода отбросовъ, дѣйствовала удовлетворительно. Изъ отчетовъ врачей не видно, чтобы самыя помѣщенія лазаретовъ могли быть источниками заразы; впрочемъ, указывали, что одинъ изъ бараковъ Иркутскаго переселенческаго пункта всегда давалъ заболѣваніе жабою, что объяснилось загрязненіемъ подпольнаго пространства. Не во всѣхъ лазаретахъ были особыя дезинфекціонныя камеры, такъ какъ лишними помѣщеніями для ихъ устройства лазареты обыкновенно не располагали. Въ Мысовскомъ лазаретѣ и на Иркутскомъ переселенческомъ пунктѣ были устроены формалиновыя камеры. Дезинфекція бѣлья почти вездѣ производилась химическими средствами; помѣщенія обеззараживались, большею частью, сулемой и формалиномъ.

Иркутскъ. Перевозка раненыхъ со сборнаго пункта зимой.

Прачешныя были устроены почти при каждомъ лазаретѣ; въ однѣхъ примѣнялся исключительно ручной трудъ, а въ другихъ, наравнѣ съ нимъ, съ большимъ успѣхомъ дѣйствовали прачешныя ручныя машины. Многимъ лазаретамъ, за отсутствіемъ помѣщеній, приходилось отдавать для стирки бѣлье на сторону. Заботясь объ удовлетвореніи собственныхъ учрежденій, Красный Крестъ въ то же время пришелъ на помощь и военному вѣдомству устройствомъ прачешныхъ и бань по всему пути слѣдованія съ Востока санитарныхъ поѣздовъ. Предполагалось, что санитарные поѣзда будутъ нуждаться во время слѣдованія въ правильной смѣнѣ бѣлья; поэтому, тамъ, гдѣ имѣлись уже бани, какъ, напримѣръ, на переселенческихъ пунктахъ, рѣшено было устроить прачешныя; къ тому же затраты были не велики. Предполагаемый рядъ прачешныхъ на переселенческихъ пунктахъ: въ Иркутскѣ, въ 367 в. отъ него въ Тулунѣ, далѣе черезъ 417 в. въ Канскѣ, черезъ 382 в. въ Ачинскѣ, черезъ 541 в. въ Оби, черезъ 283 в. въ Каинскѣ, черезъ 303 в. въ Омскѣ, черезъ 256 в. въ Петропавловскѣ и черезъ 490 в. въ Челябинскѣ на дѣлѣ осуществился далеко не въ такомъ размѣрѣ. Не встрѣчая особаго сочувствія этой мысли со стороны военнаго вѣдомства, Красный Крестъ оборудовалъ прачешныя только въ Челябинскѣ, Томскѣ и Ачинскѣ. Въ Тайгѣ Краснымъ Крестомъ была построена на половинныхъ издержкахъ съ Сибирской желѣзной дорогой (для этого переведено изъ Иркутска начальнику Сибирской дороги 3.000 рублей) особая прачешная, площадью 30 кв. саж., въ которой имѣлись стиральныя машины и нѣкоторое количество бѣлья, всѣ средства для химической и формалиновой дезинфекціи; всего на оборудованіе израсходовано 1.203 руб. 50 коп. Стирку бѣлья въ Самарѣ, по соглашенію съ мѣстнымъ управленіе Краснаго Креста, взяла на себя тюрьма.

Бани также имѣлись вдоль всей коммуникаціонной линіи на переселенческихъ пунктахъ и въ случаѣ необходимости ими могли пользоваться люди изъ эшелоновъ и возвращавшіеся съ театра военныхъ дѣйствій.

Расходы по прачешнымъ и банямъ съ 22 Февраля 1904 года по 28 Февраля 1906 года составили:

въ Челябинскѣ	3.047	руб.	31 коп.
» Тайгѣ	4.207	»	60 »
» Томскѣ	5.835	»	39 »
» Ачинскѣ	1.700	»	00 »

В) Дезинфекторскіе и бактеріологическіе отряды. Участіе Краснаго Креста въ борьбѣ съ заразными заболѣваніями. Чума.

Эпидемій въ эту войну, къ счастью, не было. Несомнѣнно, профилактика, благодаря успѣхамъ бактеріологіи и гигіенѣ, на-ряду съ другими медицинскими науками, со времени Русско-Турецкой войны, значительно подвину-

лась впередъ. Надо замѣтить, что въ тѣхъ мѣстахъ, гдѣ лазареты соприкасались съ мѣстнымъ населеніемъ и не было другихъ лечебныхъ заведеній кромѣ Краснаго Креста (Кругобайкалье и переселенческіе пункты), сами врачи, сознавая значеніе открытыхъ амбулаторій при лазаретахъ, не только подавали медицинскую помощь, но и наблюдали надъ заболѣваемостью окружающаго населенія.

Военное вѣдомство, понимая важность предупредительныхъ мѣръ и мѣръ, направленныхъ на борьбу съ уже возникшими заболѣваніями, озаботилось въ эту войну устройствомъ дезинфекторскихъ отрядовъ.

Съ своей стороны, и Красный Крестъ сдѣлалъ въ этомъ отношеніи, что успѣлъ. Съ самаго начала войны были снаряжены Исполнительной Коммисіей Россійскаго Общества Краснаго Креста дезинфекторскіе отряды, а Харьковскимъ медицинскимъ обществомъ и терапевтическимъ обществомъ въ Москвѣ—отряды бактеріолого-гигіеническіе. Къ сожалѣнію, санитарныя мѣропріятія военнаго вѣдомства не были своевременно сообщаемы Красному Кресту; онѣ становились извѣстными только изъ приказовъ, т. е. послѣ проведенія ихъ въ жизнь, а потому объединенной дѣятельности военно-санитарной части и Краснаго Креста не было, и лишь при возникновеніи джалай-норской чумы дѣятельность учрежденій всѣхъ вѣдомствъ стала совмѣстною.

Весною 1904 года прибылъ въ гор. Иркутскъ 6-й дезинфекторскій отрядъ, состоявшій изъ врача и 8 санитаровъ-дезинфекторовъ; дезинфекціонные аппараты: гидропульты, формалиновые аппараты и проч. были хорошаго качества, а дезинфекціонныхъ средствъ, какъ сулема, формалинъ и проч., хватило до окончанія войны. Умѣло снаряженные институтомъ экспериментальной медицины такіе отряды имѣли одинъ существенный недостатокъ: имѣя въ виду исключительно обеззараживаніе, они какъ будто предназначались для непрерывнаго дѣйствія. Между тѣмъ, большинство красно-крестныхъ лазаретовъ имѣли свои дезинфекторскіе аппараты и въ рѣдкихъ случаяхъ нуждались въ услугахъ дезинфекторскаго отряда; военно-санитарные поѣзда производили дезинфекцію въ конечныхъ пунктахъ своего слѣдованія (Иркутскъ, Омскъ), но они также не прибѣгали къ услугамъ Краснаго Креста, такъ какъ военное вѣдомство имѣло свои дезинфекціонные отряды. Такимъ образомъ, отсутствіе постоянной работы, которая могла зависѣть развѣ отъ эпидемій, обрекало отрядъ на долговременное бездѣлье. Такъ случилось съ 7-мъ дезинфекторскимъ отрядомъ въ Челябинскѣ. Лѣтомъ 1904 года госпиталей въ Иркутскѣ открыто было мало, эвакуація съ востока была слаба, требованій со стороны линейныхъ лазаретовъ не было, такъ какъ при обыкновенныхъ условіяхъ они сами справлялись съ задачей обеззараживанія. Санитары-дезинфекторы 6-го отряда, которые обучались только пріемамъ дезинфекціи и отказывались отъ другой работы, отвыкали отъ труда и стали пьянствовать. Когда на о. Байкалѣ возникла переправа раненыхъ на пароходѣ «Ѳеодосій», чтобы дать подходящую работу дезинфекторамъ, пришлось весь отрядъ обратить въ

больничныхъ санитаровъ, которые во время переправы ухаживали за ранеными а послѣ каждаго рейса дезинфецировали всѣ пароходныя помѣщенія, занимаемыя воинскими чинами. По окончаніи переправы, отрядъ работалъ въ чайной-столовой при аптечномъ складѣ и въ складѣ въ качествѣ служителей, въ свободное время отъ дезинфекціи, вплоть до полной ликвидаціи аптечнаго склада. Изъ пріѣхавшихъ съ 6-мъ отрядомъ остались до конца войны врачъ и четыре санитара. Судьба 7-го дезинфекторскаго отряда, прибывшаго въ концѣ 1904 года въ Челябинскъ, въ виду предполагавшейся эпидеміи брюшного тифа, оказалась, въ силу сказанныхъ причинъ, плачевнѣе: за отсутствіемъ работы, уже весною 1905 года врачъ уѣхалъ въ Харбинъ, а санитары, по разнымъ причинамъ, были всѣ уволены. Въ концѣ 1904 года появились дезинфекторскіе отряды военнаго вѣдомства, которые были снабжены дезинфекціонными аппаратами Заревича; каждый изъ этихъ отрядовъ помѣщался въ двухъ вагонахъ и могъ по первому требованію передвигаться по желѣзнымъ дорогамъ. Конечно, послѣднее обстоятельство имѣло большое значеніе для дѣятельности отряда; отряды Краснаго Креста были лишены подвижности и командировка хотя бы одного дезинфектора съ необходимыми дезинфекторскими аппаратами и средствами доставляла массу хлопотъ. Такъ какъ на обязанности отрядовъ военнаго вѣдомства была дезинфекція поѣздовъ, шедшихъ изъ Харбина и сдававшихъ своихъ больныхъ въ Иркутскѣ, а также дезинфекція вообще всѣхъ учрежденій военнаго вѣдомства въ Иркутскѣ и на линіи, то дѣятельность отрядовъ 6-го дезинфекторскаго и бактеріолого-гигіеническаго Харьковскаго медицинскаго общества (съ весны 1905 года) была значительно ограничена. Дезинфекторы 6-го отряда производили дезинфекцію на ст. Мысовой, гдѣ останавливались всѣ поѣзда, шедшіе изъ Маньчжуріи и сдававшіе своихъ раненыхъ на «Ѳеодосій». Въ дезинфекціонной камерѣ на Иркутскомъ переселенческомъ пунктѣ, гдѣ помѣщался лазаретъ для заразныхъ больныхъ, дезинфекція производилась еженедѣльно; кромѣ больничнаго матеріала переселенческаго и Глазковскаго лазаретовъ, дезинфецировались вещи изъ кладовой поѣздовъ, т. е. предметы, отпускавшіеся на сборные поѣзда. Изрѣдка приходилось дезинфецировать въ госпиталяхъ Краснаго Креста и на желѣзной дорогѣ. Въ итогѣ, какъ сказано, 6-й отрядъ большую часть времени удѣлялъ на работу по переправѣ раненыхъ на Байкалѣ, въ чайной и аптечномъ складѣ. По отчету врача 7-го дезинфекторскаго отряда, всего произведено обеззараживаній въ 96 случаяхъ: по требованіямъ разныхъ лицъ и Челябинскаго питательнаго пункта 50, поѣздовъ санитарныхъ и эшелоновъ 9, запасныхъ госпиталей и интендантскаго склада 15, переселенческаго лазарета 9, городскихъ учрежденій 13.

Дезинфекціонныя средства, какъ было упомянуто, были отпущены въ изобиліи; непонятна только присылка въ огромномъ количествѣ желѣзнаго купороса, отъ примѣненія котораго отказался профессоръ Эрисманъ въ Русско-Турецкую войну; при ликвидаціи аптечнаго склада было продано

Расходы по дезинфекторскимъ и бактеріологическому отрядамъ.

Съ 22 Февраля 1904 года по 28 Февраля 1906 года.

Наименованіе отрядовъ.	Жалованье служащимъ.	Суточныя служащимъ.	Подъемныя, разъѣзды и командировки.	Одежда для низшаго персонала.	Хозяйственное оборудованіе.	Медицинское оборудованіе.	Вознагражденіе за убытки при уничтоженіи вещей.	Продовольствіе персонала.	Канцелярскіе расходы.	Почтово-телеграфные расходы.	Отопленіе, освѣщеніе и содержаніе въ чистотѣ.	Расходы на пр. средства передвиженія.	Мелкіе расходы.	В С Е Г О.
6 дезинфекторскій, Иркутскъ	6.584,47	167,27	24,05	37,60	—	—	—	124,55	—	30	14,57	75	57,70	7.011,26
7 дезинфекторскій, Челябинскъ	4.298,50	392,75	—	109,63	9,30	55,35	—	—	—	3,50	28,70	7,18	194,00	5.098,91
Харьковскій бактеріологическій, Иркутскъ . .	7.465,70	457,00	88,61	—	34,15	41,58	88,50	1.104,35	10,90	21,80	192,89	54,04	451,84	10.011,36
Итого. . . .	18.348,67	1.017,02	112,66	14 7,23	43,45	96,93	88,50	1.228,90	10,90	25,60	236,16	61,97	703,54	22.121,53

этого оставшагося безъ употребленія матеріала 1.127 пудовъ. Весною 1905 г. въ гор. Иркутскъ прибылъ бактеріолого-гигіеническій отрядъ Харьковскаго медицинскаго общества; о дѣятельности этого отряда имѣется отдѣльный отчетъ доктора Г. Я. Острянина. Стоимость содержанія двухъ дезинфекторскихъ и отряда Харьковскаго медицинскаго общества видна изъ прилагаемой таблицы.

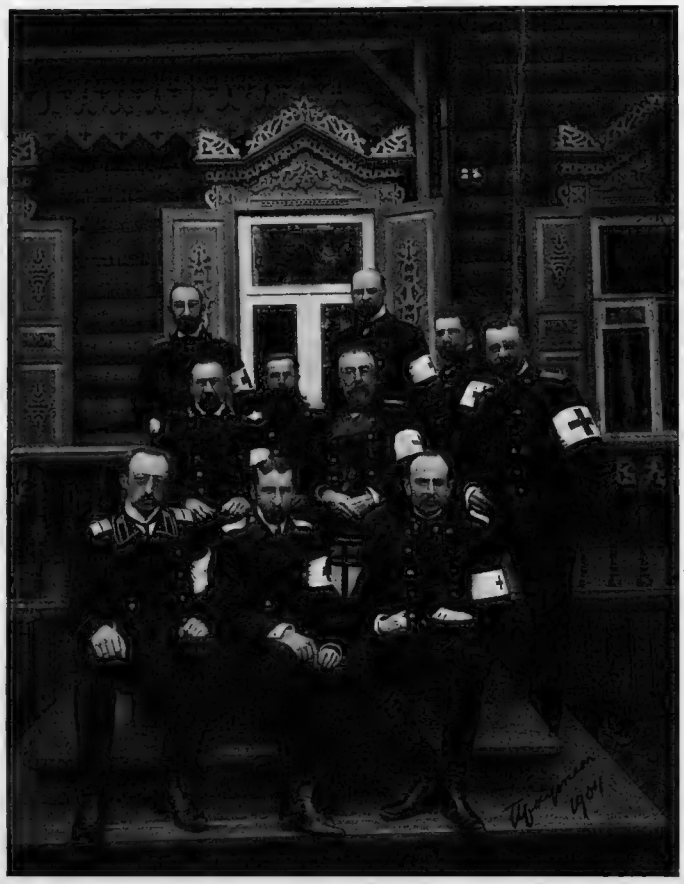

Иркутскъ. Отрядъ Главноуполномоченнаго. Первый рядъ—1. Упол. А. А. Трегубовъ. 2. Уп. М. О. Дворжецкій-Богдановичъ. 3. Уп. П. И. Поповъ. Второй рядъ. 4. Пом. Главноуп. М. А. Суковкинъ. 5. Уп. д-ръ Любимовъ. 6. Главноуп. П. М. фонъ-Кауфманъ. 7. Пом. Главноуп. Ѳ. Ѳ. Бухмейеръ. 8. Уп. кн. А. Д. Голицынъ. Третій рядъ.—9. Уп. кн. В. А. Друцкой Сокольнинскій. 10. Уп. Н. А. Ребиндеръ.

Прекрасно оборудованные 6 и 7 дезинфекторскіе отряды Краснаго Креста не могли, однако, претендовать на летучесть. Не имѣя средствъ передвиженія, подобно отрядамъ военнаго вѣдомства, они могли быть сосредоточены лишь въ одномъ постоянномъ мѣстѣ. Но я уже сказалъ, что линейной службы въ тылу и не требовалось. Указанія опыта позволяютъ заявить, что всѣ подобнаго рода отряды, являясь крайне необходимыми и полезными въ тылу арміи, требуютъ лишь нѣкотораго измѣненія въ своей организаціи. Будучи неподвижнымъ и находясь въ одномъ опредѣленномъ крупномъ центрѣ, отрядъ въ ожиданіи работы можетъ долго быть безъ дѣла. Поэтому, дезинфекторы, имѣя спеціальное назначеніе, не должны бы, однако, въ свободное время чуждаться другой подходящей работы. Какъ удачно показалъ опытъ, если отрядъ находится въ такомъ центрѣ, гдѣ имѣется аптечный складъ, совмѣщеніе занятій въ аптечномъ складѣ съ занятіемъ по обеззараживанію ничего, кромѣ пользы, принести не можетъ. Но главнымъ недостаткомъ нашихъ дезинфекторскихъ отрядовъ являлось отсутствіе у нихъ хотя бы небольшой лабораторіи для бактеріологическихъ изслѣдованій. Такъ какъ завѣдывающимъ дезинфекторскимъ отрядомъ долженъ быть врачъ, знакомый съ бактеріологіей, то наличность при отрядѣ лабораторіи дала бы возможность врачу быть постоянно и съ пользою для дѣла занятымъ.

Исполнительная Коммисія въ засѣданіи 10 Мая 1904 года, сознавая указанный недостатокъ, сдѣлала такое постановленіе: «снаряженные испол-

нительной Коммисіей дезинфекторскіе отряды поставить въ связь съ бактеріологическими отрядами, дабы послѣдніе могли направлять дѣятельность дезинфекторскихъ отрядовъ и разрабатывать добытыя ими данныя». Понятно, эти пожеланія на практикѣ не могли осуществиться, такъ какъ на протяженіи нѣсколькихъ десятковъ тысячъ верстъ бактеріологическихъ отрядовъ было два; гигіеническихъ отрядовъ исполнительной Коммисіей на Востокъ послано не было. Итакъ, завѣдывать дезинфекторскимъ отрядомъ долженъ врачъ, знакомый не только съ дезинфекціей, но и съ бактеріологическими изслѣдованіями. Съ дезинфекціей должны быть знакомы санитары, постоянно работающіе въ медицинскомъ складѣ или какомъ-либо другомъ подобномъ учрежденіи. Изслѣдованія гигіеническія имѣли бы огромное значеніе особенно въ мѣстахъ скопленія проходящихъ войскъ и эвакуируемыхъ раненыхъ. Случайно прибывшая въ Иркутскъ послѣ мугденскаго отступленія лабораторія Харьковскаго медицинскаго общества и работавшая тамъ до закрытія всѣхъ учрежденій Краснаго Креста убѣдила всѣхъ въ наглядной пользѣ подобнаго рода учрежденій. Присланная изъ С.-Петербурга превосходно снаряженная лабораторія для бактеріологическихъ и санитарныхъ изслѣдованій была присоединена большею частью къ лабораторіи харьковскаго отряда; благодаря этому, получилась возможность, не прекращая дѣятельности лабораторіи въ Иркутскѣ, снарядить экспедицію въ Забайкалье съ богато обставленной лабораторіей для изслѣдованія чумныхъ заболѣваній.

Участіе Краснаго Креста въ предупрежденіи заразныхъ заболѣваній началось одновременно съ открытіемъ военныхъ дѣйствій и мобилизаціей сибирскихъ полковъ.

Въ Февралѣ 1904 года, при слѣдованіи эшелоновъ на Дальній Востокъ, возникъ сыпной тифъ среди запасныхъ, ѣхавшихъ изъ Перми. Получивъ объ этомъ свѣдѣніе на пути въ Иркутскъ, я съ дороги поручилъ уполномоченному г.-м. Езерскому доложить о семъ командующему войсками въ Омскѣ и сообщить мнѣ немедленно о его распоряженіи. Генералъ Езерскій 28 Февраля телеграфировалъ: «Военное вѣдомство проситъ переселенческіе пункты Обь, Иркутскъ приспособить и занять подъ больныхъ теперь же; бараки въ Красноярскѣ отремонтировать на счетъ Степного окружного управленія Краснаго Креста, отдать подъ лазаретъ, такъ какъ начались серьезныя заболѣванія; для той же цѣли просятъ нанять помѣщеніе въ Иркутскѣ, дать врачей, сестеръ». Въ виду этого, 1 Марта я сообщилъ генералу Сухотину объ открытіи бараковъ для заразныхъ больныхъ въ Оби (10 кроватей), Красноярскѣ (15 кроватей), Иркутскѣ (25 кроватей); и предложилъ для осмотра эшелоновъ, слѣдовавшихъ безъ врачей, находившихся въ распоряженіи Краснаго Креста переселенческихъ врачей въ Петропавловскѣ, Омскѣ, Татаркѣ, Каргатѣ, Оби, Боготолѣ, Ачинскѣ, Ольгинской, Канскѣ и Тулунѣ. Одновременно съ этимъ генералу Езерскому было предложено обратить вниманіе подлежащихъ властей на нево-

образимую грязь станціи и желѣзнодорожнаго поселка Иннокентьевской и въ случаѣ надобности помочь очистить Иннокентьевскую средствами Краснаго Креста. По распоряженію командующаго войсками Сибирскаго военнаго округа для наведенія тамъ порядка былъ командированъ г.-м. Макаревичъ и ст. Иннокентьевская была очищена.

Въ концѣ Мая 1904 года, съ прибытіемъ въ Иркутскъ главнаго врачебнаго инспектора т. с. фонъ-Анрепа, состоялось, подъ его предсѣдательствомъ, совѣщаніе изъ представителей заинтересованныхъ вѣдомствъ о мѣрахъ противъ занесенія заразныхъ болѣзней въ дѣйствующую армію и обратно въ Европейскую Россію съ театра военныхъ дѣйствій; протоколъ этого совѣщанія гласитъ слѣдующее:

ПРОТОКОЛЪ

засѣданія 30 мая 1904 года о мѣрахъ противъ занесенія изъ Манчжуріи въ Сибирь и Европейскую Россію заразныхъ болѣзней возвращающимися съ поля военныхъ дѣйствій воинами.

Засѣданіе было открыто Иркутскимъ военнымъ Генералъ-Губернаторомъ, который предложилъ предсѣдательствовать Главному Врачебному Инспектору Тайному Совѣтнику Фонъ-**Анрепъ.**

На засѣданіи присутствовали: Главноуполномоченный Общества Краснаго Креста Сенаторъ **Фонъ-Кауфманъ**, И. д. Иркутскаго Губернатора, Вице-Губернаторъ **Мишинъ**, Управляющій Канцеляріей Иркутскаго Военнаго Генералъ-Губернатора, Камергеръ Двора Его Величества **Гондатти,** Иркутскій Врачебный Инспекторъ **Маковецкій,** его помощники **Никитенко** и **Брянцевъ**, старшій врачъ Иркутской Кузнецовской больницы Фонъ-**Бергманъ**, Старшіе врачъ Иваново-Матренинской дѣтской больницы **Юргенсенъ**, Врачъ больницы для хрониковъ больныхъ **Кулигинъ**, Иркутскій Городовой Врачъ **Поповъ**, Секретарь Главнаго Врачебнаго Инспектора **Мартиновскій,** Дѣлопроизводитель Особаго Дѣлопроизводства **Фрейбергъ,** Старшіе Врачи Забайкальской и Кругобайкальской желѣзныхъ дорогъ **Поповъ** и **Каленковичъ**, Врачъ Сибирской желѣзной дороги со ст. «Иннокентьевской» **Михайловскій,** Начальники дорогъ Инженеры Путей сообщенія: Забайкальской **Свентицкій,** Кругобайкальской **Саврімовичъ,** Восточнаго Отдѣла Сибирской дороги **Пупыревъ**, Начальникъ охраны Забайкальской и Кругобайкальской дорогъ **Бырдинъ,** Ротмистръ **Скориковъ,** Начальникъ Мѣстной бригады Генералъ-Маіоръ **Ягодкинъ,** Полковникъ Генеральнаго Штаба **Поповъ**, Начальникъ Ледокольной Переправы **Заблоцкій,** Иркутскій Городской Голова **Горяевъ,** Иркутскій Полиціймейстеръ **Никольскій.**

Предсѣдатель Фонъ-Анрепъ предложилъ разрѣшить слѣдующіе два вопроса:

1) Вслѣдствіе появленія случаевъ заболѣванія сыпнымъ тифомъ въ войскахъ, идущихъ въ Манчжурію, а также могущихъ появиться и другихъ эпидемическихъ заболѣваній въ будущемъ, представляется необходимымъ въ настоящее время принять предупредительныя мѣры для воспрепятствованія занесенія заразныхъ болѣзней въ войска, находящіяся въ Манчжуріи. Для этой цѣли необходимо выяснить: а) нѣтъ ли въ предѣлахъ Иркутской губерніи такихъ заразныхъ заболѣваній, которыя войска, идущія въ Манчжурію, могли бы перенести при проѣздѣ по Сибирской желѣзной дорогѣ, б) достаточенъ ли медицинскій персоналъ въ Иркутской

губерніи для борьбы съ заразными болѣзнями, существующими въ настоящее время въ Иркутской губерніи и в) не бываетъ ли временнаго массоваго скопленія людей гдѣ либо въ Иркутской губерніи вслѣдствіе, напримѣръ, ярмарокъ, спроса на рабочія руки, и т. п. Если таковыя мѣста имѣются, то каково ихъ санитарное состояніе и въ достаточной ли мѣрѣ собравшійся народъ обезпеченъ медицинскою помощью.

2. Какія мѣры обсерваціи необходимо предпринять въ будущемъ послѣ окончанія войны для войскъ, возвращающихся изъ Манчжуріи, такъ какъ войска эти пойдутъ изъ мѣстностей, неблагополучныхъ для разнаго рода заразныхъ заболѣваній.

Въ виду того, что Иркутскій Врачебный Инспекторъ нѣсколько подготовилъ, по сдѣланному порученію, отвѣты на эти вопросы, Предсѣдатель предложилъ ему ознакомить собраніе съ своими выводами.

Иркутскій Врачебный Инспекторъ доложилъ:

1) Сыпного тифа бояться, какъ бы, нечего; онъ, какъ то, не прививается въ Иркутской губерніи, не смотря на случаи его заноса, 2) Возвратнаго тифа никогда не существовало въ Иркутской губерніи и случаи его зарегистрированія ошибочны, такъ какъ за возвратный тифъ приняты рецидивы брюшного тифа. 3) Изъ эпидемій, гнѣздящихся постоянно въ Иркутской губерніи за послѣднее десятилѣтіе были:

	Заболѣло за 5 лѣтъ.	Умерло 1893—1897	%	Заболѣло за 5 лѣтъ. *)	Умерло 1898—1902 г. **)	%
1. Натуральная оспа . . .	1015	148	14	384	47	18
2. Скарлатина	619	95	15,5	1359	239	18
3. Дифтеритъ и крупъ . . .	343	98	28	1430	210	14,6
4. Тифъ сыпной	80	6	7,5	18	2	11
5. » брюшной	1840	238	13	1972	141	8
6. » неопредѣленный . .	369	10	3	221	20	4
7. Дизентерія	2184	223	10	819	15 ***)	2 5
8. Холера (азіатская) . . .	—	—	—	9	7	77,7

На основаніи этихъ данныхъ, должно прійти къ заключенію, что можетъ грозить серьезно проходящимъ въ Манчжурію войскамъ одна дизентерія. Кромѣ того, изъ эпидемій настоящаго 1904 года можетъ грозить охватившая сѣверъ Иркутской губерніи эпидемія натуральной оспы.

Наличный врачебный персоналъ для борьбы со всѣми болѣзнями въ Иркутской губерніи слѣдующій: 19 участковыхъ врачей, 2 врача для командировокъ на случай эпидемій и 3 городовыхъ врача, въ Иркутскѣ въ Нижнеудинскѣ и Киренскѣ, а всего 24 врача. Имѣются при этихъ врачахъ небольшія больнички, не въ спеціальныхъ для больницъ зданіяхъ, такъ какъ таковыя еще не построены за отсутствіемъ средствъ, а помѣщающіяся, большею частью, въ нанятыхъ помѣщеніяхъ. При больницахъ этихъ имѣются фельдшера и акушерки. При той громадной площади, которую занимаетъ Иркутская губернія и при отсутствіи хорошихъ дорогъ, такой медицинскій персоналъ безусловно недостаточенъ. Еще болѣе это замѣтно, если вычислить, какъ велики должны быть разъѣзды врачей отъ пункта своего жительства для подачи помощи населенію. Въ Нижнеудинскомъ, Балаганскомъ уѣздахъ участковый врачъ имѣетъ радіусъ поѣздокъ около 75 вер., въ Верхоленскомъ же, а особенно Киренскомъ уѣздѣ, радіуса поѣздокъ не существуетъ, а имѣются лишь двѣ линейныя поѣздки по теченію р. Лены или ея притоковъ, такъ какъ народонаселеніе группируется лишь только по берегамъ этихъ рѣкъ. Въ

*) Заболѣваемость вычислена за 5 лѣтъ.

**) Смертность безъ 1902 года и процентное отношеніе взято также къ заболѣвшимъ безъ того же года.

***) Было только въ 1902 году.

сторону отъ рѣкъ нѣтъ ни дорогъ, ни даже часто тропъ, такъ какъ кругомъ идетъ непроходимая тайга. Въ Киренскомъ уѣздѣ участковому врачу линія разъѣздовъ приблизительно до 750 верстъ, т. е. по 375 в. и вверхъ и внизъ по теченію Лены. Другихъ поѣздокъ почти не существуетъ. Правда, есть очень малолюдные участки въ сторону, какъ, наприм., Преображенская волость, Киренскаго уѣзда, но попасть въ эту волость возможно только въ теченіе 3-хъ мѣсяцевъ въ году; въ другіе мѣсяцы она абсолютно обособлена. Раіонъ пріисковый, сравнительно, обставленъ медицинской помощью хорошо. Кое что имѣется даже и въ Бодайбо и въ Витимѣ, такъ какъ въ первомъ имѣется попечительская больница на 50 кроватей, а во второмъ живетъ участковый врачъ съ фельдшерскимъ и акушерскимъ персоналомъ. Эпидемія оспы въ 1904 г. развилась, главнымъ образомъ, между бродячими Тунгусами и Якутами. Дѣлать имъ вакцинаціи крайне трудно, такъ какъ не легко, а часто даже невозможно, отыскать ихъ въ непроходимой тайгѣ; тоже самое относится и къ вымирающему племени-Карагазамъ. Всѣ инородцы, какъ Тунгусы, Якуты, Буряты, такъ и Карагазы къ вакцинаціи не относятся враждебно. Нѣтъ этой враждебности и въ Русскомъ населеніи, такъ какъ раскольниковъ въ немъ мало. Дѣло вакцинаціи и ревакцинаціи, однако, обстоитъ не вполнѣ правильно, вслѣдствіе малочисленности вообще медицинскаго персонала и въ частности отсутствія хорошихъ и добросовѣстныхъ оспопрививателей. Малочисленность медицинскаго персонала и мѣстныя топографическія условія дѣлаютъ то, что борьба съ эпидеміями иногда бываетъ затруднительна.

Относительно временнаго скопленія людей въ опредѣленныхъ мѣстностяхъ имѣются слѣдующія мѣста по р. Ленѣ: Качугъ, Жигалово, Усть-Кутъ, Витимъ, и Бодайбо. Въ Качугѣ 9 Мая открывается такъ называемая Никольская ярмарка, на которую собираются рабочіе съ разныхъ мѣстностей для найма по сплаву паузковъ внизъ по Ленѣ до Якутска; Жигалово служитъ пристанью, на которую собираются рабочіе для сплава хлѣба по Шелашниковскому тракту (селеніе Знаменское, главная торговля хлѣбомъ), Усть-Кутъ узловой пунктъ, куда идутъ и откуда возвращаются какъ изъ Иркутской, такъ и изъ Енисейской губ. рабочіе на пріиска и обратно. Витимъ и Бодайбо служатъ рынкомъ для найма рабочихъ на пріиски. Съ Качуга до Якутска паузки съ товарами останавливаются у всѣхъ заселенныхъ мѣстъ для распродажи товаровъ, на болѣе или менѣе продолжительное время. Санитарный надзоръ за ними ведется пятью мѣстными участковыми врачами и однимъ городовымъ врачемъ. Другой пунктъ, гдѣ временно скопляются рабочіе,—это Иркутскъ—для найма рабочихъ: на Ангарскіе рыбные промысла Забайкальской области, для найма рабочихъ на пріиски и на Черемховскіе каменноугольныя копи.

По второму вопросу Главнаго Врачебнаго Инспектора, Иркутскій Врачебный Инспекторъ доложилъ слѣдующее: обсервація войскъ и вообще всѣхъ лицъ, возвращающихся изъ Манчжуріи возможна только за Байкаломъ между станціями Мысовой и Култукомъ. Природныя условія для этой цѣли самыя благопріятныя: съ одной стороны—Байкалъ, а съ другой—труднопроходимыя горы безъ дорогъ, почти безъ тропинокъ. Между Байкаломъ и горами узкая полоса земли, гдѣ идетъ полотно желѣзной дороги; со стороны Байкала всегда легко устроить обсервацію въ смыслѣ прекращенія переѣзда черезъ Байкалъ не только на пароходахъ, баржахъ, баркахъ, но даже и въ лодкахъ. Существуетъ здѣсь только сообщеніе съ Ольхономъ, Голоустнымъ и Ангарскими рыбными промыслами. Въ общемъ движеніе людей въ эти мѣста уже не такъ многочисленно, чтобы строгая обсервація береговъ Байкала для прекращенія сообщенія съ этими мѣстами причинила бы сильныя стѣсненія населенію и сильно бы повліяла на экономическое благосостояніе края. Всего лучше бы устроить обсервацію въ Мысовой со всѣми приспособленіями для карантина и дезинфекціей всѣхъ вещей путемъ устройства дезинфекціонныхъ камеръ. Если въ Мысовой почему либо не удобно, то удобенъ и другой пунктъ—Култукъ.

По мнѣнію г. Иркутскаго Генералъ-Губернатора необходимо устроить строгую обсервацію со стороны Тунки по скотопрогоннымъ дорогамъ, такъ какъ Монголія можетъ грозить оспой и другими болѣзнями.

Далѣе, Ген. Губернаторъ обратилъ вниманіе на возможность занесенія заразы и съ сѣверныхъ уѣздовъ, а равно и изъ тѣхъ мѣстъ, гдѣ весной и осенью сосредоточиваются большія массы людей. Устраивать особые обсерваціонные пункты, кромѣ Иннокентьевской, находилъ ненужнымъ. Гораздо болѣе было бы желательно передать въ распоряженіе Врачебнаго Инспектора нѣсколько врачей и фельдшеровъ, которыми онъ могъ бы всегда распоряжаться по мѣрѣ надобности. Затѣмъ, Генералъ-Губернаторъ указалъ на антисанитарное состояніе самого Иркутска и на равнодушіе къ этому городской думы. Карательныя мѣры для улучшенія санитарнаго состоянія города недостаточны, а нужны особыя права, вызываемыя настоящимъ положеніемъ дѣла, дающія возможность не карать, а дѣйствовать за счетъ виновныхъ.

На это мнѣніе Иркутскій Врачебный Инспекторъ доложилъ, что опасность со стороны Тунки небольшая по слѣдующимъ причинамъ: правильно устроенныхъ дорогъ черезъ Тункинскія горы нѣтъ,—есть скорѣе только скотопрогонныя, горныя тропы, чѣмъ дороги, и тѣхъ немного, а именно: Гарганы, Мондинскій караулъ, Голецъ, Ури и проходъ Ургидей. Монголы прогоняютъ скотъ въ наши границы и не пропускаютъ его тотчасъ же, а откармливаютъ, такъ, что съ ранней весны, когда прибудетъ скотъ къ границамъ Тунки, скотъ дойдетъ до Иркутска лишь къ 15 Іюля въ количествѣ первыхъ небольшихъ партій, а остальной скотъ даже и позже. Кромѣ того, нельзя ожидать въ западной Монголіи, граничащей съ Иркутской губерніей, развитія холеры и чумы по мѣстнымъ условіямъ.

Этихъ болѣзней, несмотря на очаги ихъ въ Китаѣ, никогда не приходилось констатировать въ западной Монголіи въ мѣстности близъ Тунки. Изъ другихъ эпидемій чаще въ Монголіи бываетъ оспа. Но и эта болѣзнь никогда еще не переходила изъ Монголіи по Тункинскимъ скотопрогоннымъ дорогамъ и при томъ, опять таки, вслѣдствіе мѣстныхъ, вышеупомянутыхъ условій. Не отрицая, однако, возможности переноса болѣзни черезъ Тунку, Иркутскій Врачебный Инспекторъ полагаетъ, что возможно устроить и самостоятельный небольшой обсерваціонный пунктъ въ Тункѣ или соединить его съ Култукомъ, въ случаѣ если общая обсерваціа будетъ въ этомъ мѣстѣ, такъ какъ единственная дорога изъ Тунки идетъ черезъ селеніе Култукъ.

Сдѣлано возраженіе Начальникомъ переправы инженеромъ Заблоцкимъ, что при устройствѣ обсерваціи въ Култукѣ остается доступной водная переправа черезъ Байкалъ на ледоколѣ, пароходѣ Ангара и пароходствѣ Потапова. Разъ пароходы эти будутъ заражены, то дезинфецировать ихъ едва ли будетъ возможно скоро, а главное—такъ хорошо, что была бы увѣренность, что пароходы эти не будутъ источникомъ распространенія заразы.

Вслѣдствіе сего были спрошены представители постройки Кругобайкальской желѣзной дороги о возможномъ срокѣ окончанія постройки дороги и о времени смычки пути между Кругобайкальской дорогой и станціей Байкалъ. Управляющій постройкой Кругобайкальской желѣзной дороги заявилъ, что онъ надѣется, что смычка дорогъ произойдетъ около 1-го Августа настоящаго года, а потому необходимость водной переправы съ этого времени можетъ быть устранена.

На вопросъ Предсѣдателя: имѣется ли въ Иркутскѣ достаточное количество перевязочнаго, дезинфекціоннаго и лѣкарственнаго матеріала, Г. Иркутскій Генералъ Губернаторъ заявилъ, что въ Иркутскѣ нѣтъ ничего, особенно дезинфекціонныхъ средствъ, такъ какъ нѣтъ доставки товаровъ по Сибирской желѣзной дорогѣ. Хотя дрогисту Воллернеру и разрѣшено провезти 2 вагона этихъ веществъ, но принимая во вниманіе, что Воллернеръ единственный поставщикъ и всего Якутскаго края, этихъ двухъ вагоновъ абсолютно недостаточно. Вслѣдствіе сего, безусловно необходимо доставить по желѣзной дорогѣ въ Иркутскъ потребное количество вышеупомянутыхъ веществъ, внѣ очереди, и въ самомъ непродолжительномъ времени. Кромѣ сего, Его Сіятельство добавилъ, что необходимо пополнить врачебный персоналъ въ Иркутской губерніи присылкой врачей изъ Европейской Россіи, такъ какъ въ Сибири нѣтъ свободныхъ ни врачей, ни фельдшеровъ, мобилизація запаса изъяла уже многихъ и врачей и фельдшеровъ. Послѣднимъ, хотя и дана 6-ти мѣсячная отсрочка, но, прежде чѣмъ успѣла эта отсрочка

дойти до Иркутска, 6 фельдшеровъ ушли въ Маньчжурію и изъ нихъ удалось вернуть только одного, а остальныхъ даже военное начальство не можетъ розыскать, такъ какъ не знаетъ куда и къ какимъ частямъ приписаны означенные фельдшера. Затѣмъ, необходимо продлить 6-ти мѣсячный срокъ или совершенно освободить весь медицинскій персоналъ Иркутской губерніи отъ пополненія арміи, иначе грозитъ Иркутской губерніи полное отсутствіе медицинскаго персонала какъ высшаго, такъ и низшаго. Если возьмутъ медицинскій персоналъ по объявленному ополченію, то Иркутская губернія окончательно очутится въ безвыходномъ положеніи. Если даже Иркутскому Врачебному Инспектору будутъ даны и большія денежныя средства для приглашенія на службу и врачей и фельдшеровъ, то онъ и съ деньгами ничего не можетъ сдѣлать, такъ какъ пригласить на службу некого. Поэтому безусловно необходимо прислать весь добавочный врачебный персоналъ изъ Европейской Россіи и освободить наличный врачебный составъ Иркутской губерніи на все время военныхъ операцій отъ военной службы въ арміи.

Сенаторъ Фонъ-Кауфманъ, съ своей стороны, заявилъ слѣдующее: оставаясь въ предѣлахъ задачъ, которымъ служитъ Красный Крестъ, онъ, Главноуполномоченный, какъ и Главный Врачебный Инспекторъ, находитъ, что, при осужденіи мѣръ къ предупрежденію разноса заразы, необходимо имѣть въ виду два возможныхъ ея направленія: съ запада на востокъ, при движеніи войскъ на театръ военныхъ дѣйствій и обратно, при эвакуаціи больныхъ и раненыхъ воиновъ и возвращеніи войскъ въ Россію. Въ первомъ случаѣ, необходимы мѣры для огражденія отъ заразныхъ больныхъ дѣйствующей арміи. Къ числу этихъ мѣръ принадлежитъ обсервація, если понадобится и карантинъ. Пунктомъ для обсерваціи, повидимому, уже избрана станція Иннокентьевская. Кое-какія работы и затраты для оборудованія ея съ указанною цѣлью уже произведены; на ней и можно остановиться. Если бы признанъ былъ одинъ обсервационный пунктъ, до вступленія войскъ въ раіонъ тыла арміи, недостаточнымъ, подобная же обсервація могла бы быть установлена въ Челябинскѣ. Что же касается предупредительныхъ противъ заразы мѣръ при эвакуаціи и обратномъ движеніи войскъ съ Дальняго Востока, то въ этомъ отношеніи *Сенаторъ Фонъ-Кауфманъ полагаетъ, что всѣ карантинныя и обсервационныя мѣры должны быть принимаемы по ту сторону озера Байкала, представляющаго собой драгоцѣнное, естественное изолирующее пространство. На Мысовой, или на Слюдянкѣ должны производиться всѣ санитарные осмотры, дезинфекція, выдѣленіе больныхъ и подозрительныхъ и выдержка ихъ до полнаго обезвреженія до переправы.* Предположеніе, что съ открытіемъ Кругобайкальской желѣзной дороги значеніе водяной преграды утратится, такъ какъ движеніе по рельсамъ будетъ сплошное, и для полной дезинфекціи возвращающихся войскъ придется мѣнять составъ вагоновъ, а такая смѣна происходитъ теперь на Иннокентьевской, не колеблетъ высказаннаго имъ мнѣнія, ибо и по открытіи сплошного движенія по Кругобайкальской желѣзной дорогѣ, переправа войскъ по водѣ будетъ производиться еще долго, а по прекращеніи, если бы это случилось до обратнаго движенія массъ, для смѣны поѣздовъ могли бы быть приготовлены ст. «Мысовая» или «Слюдянка».

Въ томъ же смыслѣ сдѣлалъ заявленіе Начальникъ ледокольной переправы Заблоцкій. На это предсѣдатель возразилъ, что цѣлесообразность обсерваціи въ Челябинскѣ очень сомнительна. Отъ Челябинска такой еще дальній путь до Иннокентьевской, что даже безусловно здоровыя войска между Челябинскомъ и Иннокентьевской, во время пути, имѣютъ возможность пріобрѣсти всевозможныя заразныя болѣзни. Необходима, поэтому, только одна обсервація, вблизи Байкала, а именно только на ст. Иннокентьевской.

Выслушавъ все вышеизложенное, Предсѣдатель собранія Главный Врачебный Инспекторъ Фонъ-Анрепъ высказалъ слѣдующія свои положенія:

1) Необходимо установить обсервацію войскъ, идущихъ теперь въ Манчьжурію только на ст. Иннокентьевской, гдѣ имѣются уже и помѣщенія для войскъ, бани, дезинфекціонная камера. Кромѣ того, на этой же станціи войска будутъ садиться въ свѣжіе дезинфецированные вагоны.

2) *При обратномъ слѣдованіи войскъ изъ Маньчжуріи, по окончаніи войны, также можно только обсервировать на ст. Иннокентьевской.* Причины сему слѣдующія: войска изъ Маньчжуріи будутъ идти подъ врачебнымъ контролемъ. Всѣ, выѣхавшіе въ инкубаціонномъ періодѣ, вслѣдствіе дальности пути заболѣютъ дорогой, а потому и будутъ сняты съ поѣздовъ и помѣщены за много верстъ до Мысовой и Култука въ станціонные лазареты и изолированы. Такимъ образомъ, въ Мысовую, Култукъ, и далѣе до Иннокентьевской, могутъ быть только завезены единичные случаи заболѣванія, которые легко изолировать. Затѣмъ, ни въ Мысовой, ни въ Култукѣ не сдѣлано ровно никакихъ приспособленій для обсерваціи войскъ, между тѣмъ какъ въ Иннокентьевской сдѣлано если не все, то уже во всякомъ случаѣ многое. Заводить новую обстановку для обсерваціи въ Мысовой или Култукѣ, поэтому, будетъ стоить очень дорого. Кромѣ того, желѣзная дорога, по недостаточности подвижного состава, не можетъ послѣ обсерваціи войскъ въ Мысовой или Култукѣ сажать эти войска въ свѣжіе, вполнѣ дезинфецированные вагоны. Безцѣльно признанныхъ здоровыми лицъ сажать снова въ старые (по краткости времени), плохо обезвреженные вагоны, тогда какъ въ Иннокентьевской войска послѣ обсерваціи и дезинфекціи будутъ посажены въ безусловно чистые вагоны.

3) Опасность для распространенія заразы въ Иркутскѣ будетъ устранена тѣмъ, что въ этомъ городѣ даже не будетъ и кратковременной остановки вагоновъ.

На высказанныя Предсѣдателемъ положенія, Главноуполномоченный Краснаго Креста *Сенаторъ Фонъ-Кауфманъ заявилъ, что избраніе станціи Иннокентьевской исключительнымъ обсерваціоннымъ пунктомъ для возвращающихся войскъ изъ Маньчжуріи можетъ грозить опасностью занесенія заразы среди населенія отъ станціи Мысовой до Иннокентьевской, въ особенности въ самомъ Иркутскѣ прежде всего потому, что трудно предположить, чтобы отбросы изъ недезинфецированныхъ вагоновъ и изверженія неподвергшихся обсерваціи войскъ не попадали бы на полотно дороги и никто не сошелъ бы со своимъ скарбомъ съ поѣзда и не остался бы на какой либо промежуточной станціи.*

Поэтому, безусловно необходимо принять хоть какія-либо санитарныя мѣры для устраненія этого крайне опаснаго момента для разнесенія заразы.

На это Предсѣдатель пояснилъ, что практически, конечно, трудно устранить этотъ этіологическій моментъ распространенія заразы. Что возможно, будетъ принято, однако, для устраненія этого зла при прохожденіи вагоновъ съ войсками по пути между станціями Мысовой и Иннокентьевской.

Послѣ сего, Т. С. Фонъ-Анрепъ, обѣщавъ принять во вниманіе при совѣщаніи въ Петербургѣ и недостатокъ врачебнаго персонала въ Иркутской губерніи, и невозможность пригласить на эпидемическую службу изъ числа мѣстныхъ врачей и фельдшеровъ за ихъ отсутствіемъ, а также полную необезпеченность Иркутской губерніи и дезинфекціоннымъ, и перевязочнымъ, и лѣкарственнымъ матеріаломъ, вслѣдствіе прекращенія доставки въ Иркутскъ товара, закрылъ настоящее засѣданіе въ 11½ часовъ вечера.

Это совѣщаніе никакихъ практическихъ результатовъ не имѣло и вопросъ о карантинѣ, въ случаѣ появленія заразныхъ болѣзней среди слѣдовавшихъ съ театра войны, не былъ рѣшенъ до конца войны. Вопросъ о карантинѣ интересовалъ также мѣстное Общество врачей Восточной Сибири и на годичномъ засѣданіи общества 22 Сентября 1904 года врачъ Краснаго Креста Г. А. фонъ-Бергманъ, знатокъ мѣстныхъ условій, въ своемъ докладѣ *) высказался за устройство наблюдательнаго и карантиннаго пункта

---

*) «Что можно бы предпринять въ ожиданіи возможнаго занесенія эпидемій съ Дальняго Востока». Отдѣльный оттискъ «Трудовъ» общества.

съ дезинфекціей проходящей арміи въ гор. Мысовскѣ, но и это заявленіе изъ области пожеланій не вышло. Между тѣмъ, вспыхнувшая въ Сентябрѣ 1905 года Джалай-Норская эпидемія чумы показала, насколько важенъ для гор. Иркутска и всей Западной Сибири вопросъ о карантинѣ, который необходимъ на Байкалѣ и въ мирное время. Несмотря на очевидную важность такого пункта какъ Мысовая, ни одного казеннаго лазарета на восточномъ берегу Байкала не было, да, кажется, нѣтъ и теперь. Главноуполномоченный, въ свое время, настоялъ на постройкѣ бараковъ на 200 кроватей въ Мысовскѣ. Бараки эти, въ которыхъ помѣщался лазаретъ Краснаго Креста, могли служить во всякое время изоляціоннымъ пунктомъ въ случаѣ обнаруженія заразныхъ заболѣваній, но въ настоящее время эти бараки отошли подъ казармы. Со стороны военнаго вѣдомства въ Мысовой находился лишь командированный для осмотровъ одинъ врачъ, и только съ весны 1905 года прибылъ туда желѣзнодорожный дезинфекторскій отрядъ.

Въ Декабрѣ 1904 года въ двухъ первыхъ эшелонахъ 16-го корпуса, слѣдовавшихъ по Сибирской желѣзной дорогѣ, появился сыпной тифъ, и нѣсколько случаевъ сыпного тифа, какъ было уже сказано, проскользнули за Байкалъ. На одномъ изъ разъѣздовъ передъ ст. Иннокентьевской производились осмотры эшелоновъ этого корпуса Коммисіей изъ врачей военнаго вѣдомства и Краснаго Креста; здѣсь же находился летучій дезинфекціонный отрядъ военнаго вѣдомства, а въ Иркутскѣ, вмѣсто него, дезинфекція санитарныхъ поѣздовъ производилась 6-мъ дезинфекторскимъ отрядомъ Краснаго Креста.

Членомъ постоянной санитарно-исполнительной Коммисіи Забайкальской желѣзной дороги былъ нашъ уполномоченный докторъ А. Н. Червенцовъ; Коммисія эта проявила свою жизнедѣятельность только съ возникновеніемъ Джалай-Норской чумы; за все же остальное время было произведено два санитарныхъ осмотра ст. Иркутскъ и линіи жел. дороги отъ Иркутска до Байкала съ участіемъ врачей Краснаго Креста Г. Я. Острянина и Н. Э. Гамбургера.

Какъ только было получено извѣстіе о появленіи бубонной чумы на ст. «Джалай-Норъ» и «Маньчжурія», начальникомъ санитарно-эвакуаціонной части было созвано экстренное засѣданіе представителей всѣхъ вѣдомствъ.

Вполнѣ понятная боязнь проникновенія заразы въ Забайкалье и далѣе за Байкалъ въ Россію заставила для предупрежденія опасности употребить всѣ имѣвшіяся на-лицо средства; что сдѣлано видно изъ журнала этого совѣщанія.

Приложеніе къ приказу по Санитарно-эвакуаціонной части Сибирскаго военнаго округа 22 сентября 1905 г.

ЖУРНАЛЪ

особаго совѣщанія 16 Сентября 1905 года по вопросу о предотвращеніи заноса чумы изъ Маньчжуріи въ Сибирскій военный округъ.

Открывая засѣданіе Особаго Совѣщанія, Предсѣдатель ознакомилъ присутствующихъ съ телеграммою подполковника Радкевича № 854, въ которой сообщается, что на ст. Джалайноръ Китайской-Восточной желѣзной дороги заболѣло нѣсколько человѣкъ чумою, умерло десять и на ст. Маньчжурія находится одинъ. Правильность діагноза установлена бактеріологическими изслѣдованіями. Ближайшею мѣрою полагалась бы организація медицинскаго осмотра не менѣе трехъ разъ на перегонѣ Маньчжурія—Мысовая всѣхъ безъ исключенія ѣдущихъ съ Востока и на поѣздахъ всѣхъ категорій.

Это извѣстіе о появленіи чумныхъ заболѣваній, въ настоящее время усиленной эвакуаціи какъ больныхъ и раненыхъ, такъ и въ ближайшемъ будущемъ—войсковыхъ частей, представляетъ такое грозное явленіе, противъ котораго на мѣстѣ появленія этихъ заболѣваній, очевидно, будутъ приняты соотвѣтствующія мѣропріятія. Но близость появившагося очага заразы возлагаетъ на дѣятелей всѣхъ заинтересованныхъ учрежденій Сибирскаго военнаго округа самую строгую отвѣтственность по принятію необходимыхъ мѣръ, дабы воспрепятствовать заносу чумной заразы въ предѣлы округа. Въ виду этого, прежде всего, необходимо принять соотвѣтствующія мѣры на желѣзной дорогѣ, а потому Предсѣдатель просилъ Начальника Забайкальской желѣзной дороги, Дѣйствительнаго Статскаго Совѣтника Свѣнтицкаго, познакомить присутствующихъ со сдѣланными и предположенными мѣропріятіями.

Дѣйствительный Статскій Совѣтникъ Свѣнтицкій доложилъ Совѣщанію, что, въ виду появленія заболѣваній чумой на Восточно-Китайской желѣзной дорогѣ, имъ предписано участковымъ врачамъ производить лично или черезъ подвѣдомственныхъ имъ фельдшеровъ осмотръ пассажировъ и воинскихъ чиновъ, слѣдующихъ съ Востока безъ медицинскаго персонала. Заболѣвшихъ пассажировъ и воинскихъ чиновъ въ пути подозрительными по чумѣ припадками немедленно отдѣлять отъ прочихъ пассажировъ и воинскихъ чиновъ. Вагоны, въ которыхъ будутъ слѣдовать больные, запирать на ключъ, дабы никто не имѣлъ къ нимъ доступа; пассажировъ же и воинскихъ чиновъ, ѣхавшихъ въ вагонахъ съ больными съ ихъ вещами, помѣщать въ другой вагонъ, но отдѣльно отъ остальныхъ пассажировъ. По прибытіи на врачебные пункты, вагоны съ больными и ихъ вещами будутъ отцѣпляться и тщательно дезинфецироваться, а больные будутъ изолируемы въ имѣющихся на этихъ пунктахъ санитарныхъ вагонахъ. Предписано сообщать по телеграфу участковымъ и больничнымъ врачамъ дороги номера вагоновъ съ пассажирами, ѣхавшими въ однихъ вагонахъ съ заболѣвшими, для дальнѣйшаго наблюденія за ними и десятидневной обсерваціи со времени обнаруженія больныхъ, для чего эти пассажиры и воинскіе чины должны быть переданы въ распоряженіе мѣстной губернской или областной администраціи.

Въ случаѣ заболѣванія служащаго на дорогѣ или члена его семейства, больные будутъ изолированы и для ухода будутъ назначены особые люди. Помѣщенія, въ которыхъ находился больной, со всѣмъ скарбомъ подвергнутся полной дезинфекціи. Послѣ же смерти или выздоровленія больного лица, ухаживавшіе за нимъ будутъ подвергаться десятидневной обсерваціи, а вещи больного и этихъ людей будутъ сжигаться. Обсервація будетъ производиться въ помѣщеніяхъ, которыя будутъ назначены на этихъ же дняхъ Главной Санитарной Исполнительной Коммисіей. Осмотры дороги будутъ производиться особыми Коммисіями врачей не менѣе двухъ разъ въ мѣсяцъ и при осмотрахъ предписано удалять все, что можетъ способствовать къ распространенію заразы. О каждомъ случаѣ заболѣванія будетъ увѣдомляться Начальникъ дороги и Старшій врачъ дороги. Вышеизложеннымъ пока исчерпываются всѣ распоряженія, отданныя по Забайкальской желѣзной дорогѣ. На 17 сего Сентября назначено засѣданіе Главной Санитарной Исполнительной Коммисіи, которой будутъ доложены всѣ обстоятельства этого дѣла и ею будутъ приняты соотвѣтствующія мѣропріятія.

Военно-медицинскій Инспекторъ Сибирскаго военнаго округа, Тайный Совѣтникъ Казанскій, указавъ на существующія законоположенія по установленію порядка осуществленія мѣропріятіятій противъ заноса и распространенія чумы въ войскахъ (прик. по воен. вѣд. 1902 г. № 275), полагалъ бы необходимымъ прекратить движеніе по Забайкальской желѣзной дорогѣ пассажировъ и воинскихъ командъ, устроивъ карантинъ въ Мысовой и Лиственичной, перевозя изъ Мысовой на пароходахъ пассажировъ и команды. Въ обоихъ указанныхъ пунктахъ необходимо устроить шатровые госпитали съ полнымъ ихъ оборудованіемъ.

Главноуполномоченный Краснаго Креста, Сенаторъ фонъ-Кауфманъ, указалъ Особому Совѣщанію, что 30 Мая 1904 года было засѣданіе подъ предсѣдательствомъ Главнаго Врачебнаго Инспектора, Тайнаго Совѣтника фонъ-Анрепа, о мѣрахъ противъ занесенія изъ Маньчжуріи въ Сибирь и Европейскую Россію заразныхъ болѣзней возвращающимися съ поля военныхъ дѣйствій воинами. Если бы высказанное въ этомъ совѣщаніи предложеніе немедленно озаботиться устройствомъ по ту сторону Байкала, а именно на Мысовой, *заслона* для заразы, могущей перенестись съ Востока, было своевременно приведено въ исполненіе, то въ настоящее время не приходилось бы прибѣгать къ принятію поспѣшныхъ и экстренныхъ мѣръ и появленіе чумной заразы не застало бы Сибирскій раіонъ къ этому неподготовленнымъ.

Какъ въ своемъ заявленіи въ засѣданіи 30 мая 1904 года, такъ и нынѣ, Сенаторъ фонъ-Кауфманъ полагаетъ, что всѣ карантинныя и обсерваціонныя мѣры должны быть принимаемы по ту сторону озера Байкала, представляющаго собою драгоцѣнное, естественное изолирующее пространство. Для огражденія отъ заразы собственно Сибири—не гдѣ-либо въ другомъ мѣстѣ, а именно Мысовой, или на Слюдянкѣ, такъ какъ на другихъ станціяхъ Кругобайкальской дороги нѣтъ возможности развернуть карантинныя учрежденія, должны производиться всѣ санитарные осмотры, дезинфекція, выдѣленіе больныхъ и подозрительныхъ и выдержка ихъ до полнаго обезвреживанія до переправы. Природныя условія во всей этой мѣстности для указанной цѣли самыя благопріятныя: съ одной стороны Байкалъ, а съ другой—труднопроходимыя горы безъ дорогъ, почти безъ тропинокъ. Между Байкаломъ и горами узкая полоса земли, гдѣ идетъ полотно желѣзной дороги; со стороны Байкала всегда легко устроить обсервацію въ смыслѣ прекращенія переѣзда

черезъ Байкалъ не только на пароходахъ, баржахъ, баркахъ но даже и въ лодкахъ. Въ общемъ движеніе людей въ этихъ мѣстахъ уже не такъ многочисленно, чтобы строгая обсерваціа береговъ Байкала причинила особыя стѣсненія населенію и сильно отразилась на экономическомъ положеніи края. Но наилучшимъ пунктомъ для обсерваціи все же является Мысовая. Для огражденія Сибири и Европейской Россіи отъ заноса изъ Забайкалья чумной заразы необходимо устроить карантинъ въ Мысовой и на этотъ пунктъ направить всѣ усилія и возможныя средства для устройства карантина. Но одной Мысовой для этой цѣли недостаточно. Борьба съ заразою должна начаться на границѣ Имперіи. Въ этихъ цѣляхъ, для устройства обсерваціи на участкѣ Маньчжурія—Мысовая, Красный Крестъ можетъ предоставить: а) въ очагѣ заразы, на станціи Маньчжурія, одинъ изъ 2 своихъ лазаретовъ, задержавъ его ликвидацію; кромѣ того, тамъ же находится 126 запасный шатровый госпиталь, который можетъ быть нынѣ-же помѣщенъ или въ зданіи остановочнаго пункта, или въ очищаемыхъ лазаретами Краснаго Креста баракахъ переселенческаго пункта, или въ баракахъ, построенныхъ Краснымъ Крестомъ совмѣстно съ Забайкальской желѣзной дорогой, на что Начальникъ дороги изъявилъ согласіе; б) можетъ быть установлена обсерваціа также и въ Читѣ и Верхнеудинскѣ, гдѣ имѣются лазареты Краснаго Креста: ярославскій, кіевскій, ростовскій, тверской, забайкальскій, пермскій, одесскій и верхнеудинскій и, кромѣ того, въ Читѣ военные госпитали. Можно также считать возможнымъ размѣщеніе людей для обсерваціи въ больничномъ городкѣ на Антишихѣ и частью въ Песчанкѣ; в) третьимъ и самымъ удобнымъ пунктомъ для обсерваціи, какъ это изложено выше, явится Мысовая, гдѣ имѣется 325 кроватей царскосельскаго лазарета и шатровый военный госпиталь, которому Красный Крестъ готовъ предоставить освободившееся въ «Нѣмчиновскомъ» домѣ помѣщеніе закрытаго черноморскаго лазарета на 100—120 коекъ; на случай переполненія указанныхъ пунктовъ можетъ быть предоставлено военному вѣдомству: г) на ст. Танхой холерный баракъ, нѣсколько въ сторонѣ отъ дороги, и два дома у пристани, послѣдніе—плохіе, годные лишь для персонала или лабораторій; д) на ст. Култукъ и Маритуй—занимаемыя нынѣ Краснымъ Крестомъ помѣщенія, если на то изъявитъ согласіе Начальникъ Забайкальской дороги; е) на ст. Мурино также можетъ быть предоставлено нынѣ занимаемое Краснымъ Крестомъ помѣщеніе, но для этого необходимо согласіе Министерства Внутреннихъ Дѣлъ.

Что касается персонала Краснаго Креста, то на него могутъ быть возложены обязанности по наблюденію за поѣздами для борьбы съ появившеюся заразою, но въ такомъ случаѣ этому персоналу необходимо дать тѣ же права по осмотру войсковыхъ эшелоновъ, какія даны органамъ военнаго вѣдомства.

Изъ изложенныхъ объясненій Сенатора фонъ-Кауфмана видно, что эпидемія должна быть задержана на восточномъ берегу Байкала и къ этому должны быть направлены всѣ мѣры администраціи и военнаго начальства. Въ виду этого, Предсѣдателемъ было предложено, прежде всего, выяснить, какими дезинфекціонными средствами располагаетъ собственно Иркутскъ, на случай проникновенія въ Иркутскъ единичныхъ случаевъ заразы. По сему вопросу завѣдывающій аптекарскимъ складомъ Краснаго Креста, докторъ Червенцовъ, и Иркутскій Врачебный Инспекторъ обязались доставить справки о наличіи дезинфекціонныхъ средствъ, а Начальникъ Санитарно-Эвакуаціонной части изъявилъ готовность спѣшно доставить необходимое

количество этихъ средствъ съ обратными санитарными поѣздами изъ Москвы [1]). Военное вѣдомство, своевременнымъ распоряженіемъ Окружного Военно-Медицинскаго Инспектора, поставлено въ этомъ отношеніи въ особо благопріятное положеніе, такъ какъ Тайнымъ Совѣтникомъ Казанскимъ выписано до 600 пудовъ хлориновой извести; 150 пудовъ ея, 30 пудовъ зеленаго мыла и 70 пудовъ карболовой кислоты уже отправлено изъ Омска 1 Сентября съ 9 вспомогательнымъ санитарнымъ поѣздомъ въ Иркутскъ и приказано отправить еще 150 пудовъ. Что же касается противочумной сыворотки и лимфы, то незначительное количество уже устарѣвшей и потому непригодной имѣется въ распоряженіи Краснаго Креста. А потому признано необходимымъ выписать лимфу и сыворотку изъ Петербурга.

Военно-Медицинскій Инспекторъ, Тайный Совѣтникъ Казанскій, возразилъ, что относительно примѣненія указанныхъ средствъ слѣдуетъ ожидать указаній Военно-Медицинскаго Ученаго Комитета; Полковникъ, князь Голицынъ заявилъ, что въ послѣднюю борьбу съ чумою никто изъ медицинскаго персонала, сдѣлавшаго себѣ прививки, не заболѣлъ чумою; нѣкоторые изъ врачей не нашли возможнымъ ожидать распоряженій Ученаго Комитета и заявили о необходимости немедленной выписки лимфы и сыворотки.

Врачъ Краснаго Креста Червенцовъ заявилъ, что изъ всего изложеннаго видно, что предрѣшаются вопросы объ устройствѣ обсерваціи въ Мысовой, но поѣздъ отъ Маньчжуріи до Мысовой идетъ трое сутокъ и, слѣдовательно, повидимому здоровые люди будутъ пропускаться даже на этотъ берегъ Байкала. Въ дѣйствительности же инкубаціонный періодъ чумы протекаетъ до 10 дней, а потому и всѣ распоряженія по обсерваціи должны быть приняты на этотъ періодъ. Кромѣ того, необходимо точно знать, какая именно зараза чумы появилась и соотвѣтственно этому и дѣлать приготовленія.

Въ виду изложеннаго, Предсѣдатель предложилъ въ настоящую минуту не дѣлать окончательныхъ постановленій, а выждать съ одной стороны постановленій Главной Санитарной Распорядительной Коммисіи Забайкальской желѣзной дороги, а съ другой—полученія болѣе точныхъ и подробныхъ свѣдѣній о возникновеніи и характерѣ чумной заразы.

По этому вопросу Тайный Совѣтникъ Казанскій рѣшилъ послать срочную телеграмму Военно-Медицинскому Инспектору Тыла Дѣйствующей Арміи, а Сенаторъ фонъ-Кауфманъ—представителю Краснаго Креста. Начальникъ Санитарно-Эвакуаціонной части потребуетъ доставленія ежедневныхъ телеграфныхъ донесеній о ходѣ эпидеміи и мѣрахъ, принимаемыхъ противъ ея распространенія.

Кромѣ изложеннаго, по предложенію врача Аринкина, рѣшено ознакомить врачей и остальной служебный персоналъ съ чумною заразою путемъ сообщеній спеціалистовъ и обмѣна мнѣній по этому вопросу. Также выра-

---

[1]) Начальникомъ Санитарно-Эвакуаціонной части выписано по телеграфу и находится уже въ дорогѣ (экспрессомъ) 5.000 прививокъ и 25 морскихъ свинокъ для опытовъ. Краснымъ Крестомъ также выписано по телеграфу срочно 500 флаконовъ противочумной сыворотки и вакцинъ Хавкина на 5.000 прививокъ.

жено пожеланіе путемъ публичныхъ лекцій ознакомить съ этою заразою и городскую публику Иркутска, въ цѣляхъ предупредительныхъ.

Подлинный за подписями участвовавшихъ въ настоящемъ совѣщаніи.

В ѣ р н о: Правитель Канцеляріи,
Полковникъ *Вѣтвѣницкій.*

Изъ приводимаго протокола видно, что главнымъ вопросомъ, выдвинутымъ на совѣщаніи, были карантинъ и осмотры слѣдовавшихъ изъ Маньчжуріи. На совѣщаніи выяснилось, что помощь со стороны Краснаго Креста можетъ быть весьма существенна. Въ это время лазареты на линіи Маньчжурія—Иркутскъ почти всѣ расформировывались; услугами персонала, а въ случаѣ необходимости и помѣщеніями закрывавшихся лазаретовъ можно было воспользоваться. Такъ какъ опасность распространенія чумы, прежде всего, касалась линіи Забайкальской желѣзной дороги, то главная санитарно-исполнительная коммисія Забайкальской жел. дороги немедленно открыла свои дѣйствія. Коммисія, подъ предсѣдательствомъ начальника дороги, инженера Свентицкаго, въ составѣ 15—16 представителей всѣхъ вѣдомствъ, имѣла по поводу эпидеміи чумы 4 засѣданія. Журналы этихъ засѣданій приводятся ниже.

ЖУРНАЛЪ

экстреннаго засѣданія Главной Санитарно-Исполнительной Коммиссіи Забайкальской желѣзной дороги.

17-го Сентября 1905 года.

Предсѣдателемъ Коммисіи были доложены слѣдующія телеграммы:

1. Телеграмма отъ 14 Сентября с. г. врача Консультанта на ст. Маньчжурія.

«Иркутскъ Начальнику дороги, Старшему врачу, Начальнику Жандармскаго Управленія, Борзя участ. врачу.

«На ст. Джалайноръ, находящейся на разстояніи 28 верстъ отъ ст. Маньчжурія, заболѣло нѣсколько человѣкъ чумою, умерло десять; на ст. Маньчжурія находится одинъ прибывшій изъ Джалайнора; діагнозъ установленъ теченіемъ болѣзни бактеріологическимъ изслѣдованіемъ. Мѣры принимаются. 38. Врачъ Консультантъ Климчицкій».

2. Телеграмма отъ 14 Сентября с. г. Начальника Жандармскаго Полицейскаго Управленія Забайкальской ж. д.

«Чита Командующему войсками Области, копія Харбинъ Главному Начальнику тыла арміи, Иркутскъ Генералъ-Губернатору, Начальнику дороги, Завѣдывающему передвиженіемъ войскъ, Омскъ Командующему войсками.

«На ст. Джалайноръ заболѣло нѣсколько человѣкъ чумою, умерло 10; на ст. Маньчжурія находится одинъ; діагнозъ установленъ бактеріологическимъ

изслѣдованіемъ. Ближайшею мѣрою полагалъ бы организацію медицинскаго осмотра не менѣе трехъ разъ на перегонѣ ст. Маньчжурія—Мысовая всѣхъ безъ исключенія ѣдущихъ съ востока и на поѣздахъ всѣхъ категорій. 854. Подполковникъ Роткевичъ».

3. Его же телеграмма отъ 14 Сентября с. г. по тому же адресу.

«Въ дополненіе № 854. На ст. Маньчжурія умеръ отъ чумы рабочій, заболѣла дѣвочка, которая изолирована, имущество сожжено. 855. Подполковникъ Роткевичъ».

4. Телеграмма отъ 15 Сентября с. г. Начальника дороги.

«Отъ Иркутска до Маньчжуріи и Срѣтенска участковымъ и больничнымъ врачамъ копіи Петербургъ Управленіе жел. дорогъ, Иркутскъ Генералъ-Губернатору, Губернатору, Врачебному Инспектору, Завѣдывающему передвиженіемъ войскъ, Начальнику работъ Кругобайкальской, Начальникамъ Службъ, Начальнику Жандарм. Упр., Начальнику Санитарно-Эвакуаціонной части, Старшему врачу, Чита Военному Губернатору, Врачебному Инспектору, Харбинъ Главному Начальнику тыла арміи, Омскъ Командующему войсками.

«Въ виду появленія заболѣваній чумою на Китайской Восточной дорогѣ и на ст. Маньчжурія, съ полученіемъ сего предлагаю участковымъ врачамъ производить лично и черезъ подвѣдомственныхъ фельдшеровъ осмотръ пассажировъ и воинскихъ чиновъ, слѣдующихъ съ востока безъ медицинскаго персонала; заболѣвшихъ пассажировъ и воинскихъ чиновъ въ пути подозрительными по чумѣ припадками немедленно отдѣлять отъ прочихъ пассажировъ и воинскихъ чиновъ; вагоны, въ которыхъ будутъ слѣдовать больные, запирать на ключъ, дабы никто не имѣлъ къ нимъ доступа; пассажировъ и воинскихъ чиновъ, ѣхавшихъ въ вагонахъ съ больными, съ ихъ вещами помѣщать въ другой вагонъ отдѣльно отъ остальныхъ пассажировъ; по прибытіи на врачебные пункты, вагоны съ больными и ихъ вещами отцѣплять и тщательно дезинфецировать, а больныхъ изолировать въ имѣющіеся на пунктахъ санитарные вагоны; сообщать по телеграфу участковымъ и больничнымъ врачамъ дороги №№ вагоновъ съ пассажирами, ѣхавшими въ однихъ вагонахъ съ заболѣвшими, для дальнѣйшаго наблюденія за ними и десятидневной обсерваціи со времени обнаруженія больныхъ, для чего эти пассажиры и воинскіе чины должны быть переданы въ распоряженіе мѣстной губернской или областной администраціи. Въ случаѣ заболѣванія служащихъ на дорогѣ или членовъ ихъ семействъ, больного изолировать, назначить особыхъ людей для ухода за нимъ, помѣщеніе, въ которомъ находился больной со всѣмъ скарбомъ подвергать полной дезинфекціи. Послѣ смерти или выздоровленія больного, лицъ, ухаживавшихъ за нимъ, подвергать десятидневной обсерваціи, а вещи, бывшія въ употребленіи у нихъ и больного, сжигать. Обсервація должна производиться въ помѣщеніяхъ, которыя будутъ на дняхъ назначены Главною Санитарно-Исполнительною Коммисіею. При этомъ прошу врачей созывать не менѣе раза въ мѣсяцъ Коммисіи для санитарнаго осмотра дороги, и при осмотрахъ удалять все, что можетъ способствовать распространенію заразы. О каждомъ случаѣ заболѣванія доносить по телеграфу мнѣ и Старшему врачу № 17850. Начальникъ Забайкальской Свентицкій».

5. Телеграмма, предъявленная Начальникомъ Санитарно-Эвакуаціонной части отъ 16 Сентября с. г. изъ Харбина.

«Иркутскъ Генералу Хлыновскому.

«10133. Станціи Джалайноръ заболѣло чумой 12, изъ нихъ теченіе недѣли умерло 11, остался 1 больной. Съ 9-го новыхъ заболѣваній не было. Самыя радикальныя мѣры были приняты, отправлены туда 3 дезинфекціонныя камеры, дезинфекціонный отрядъ, врачи отсюда и изъ Главной квартиры, 20 фельдшеровъ, медикаменты, сыворотка; для оцѣпленія двѣ роты и батальонъ; одежда сожжена, поселокъ сожженъ, установленъ осмотръ всѣхъ пассажировъ въ обѣ стороны и проч. Генералъ Хорватъ находится тамъ же. 5197. Кукель».

По заслушаніи вышеприведенныхъ телеграммъ, Предсѣдателемъ были предложены на обсужденіе слѣдующіе вопросы:

1) Вопросъ о необходимости немедленнаго учрежденія карантина на ст. Маньчжурія.

Постановили: признать учрежденіе карантина необходимымъ, для предупрежденія возможности занесенія заразы не только по желѣзной дорогѣ, но и помимо нея. Принять къ свѣдѣнію словесное заявленіе Завѣдывающаго передвиженіемъ войскъ, что имѣющаяся на ст. Маньчжурія баня, устроенная военнымъ вѣдомствомъ (на 50 человѣкъ), крайне недостаточна для мѣръ противочумныхъ.

Средактирована и послана Управляющему Китайской Восточной ж. д. телеграмма слѣдующаго содержанія:

«Джалайноръ или Харбинъ, по нахожденію, Управляющему дорогой Генералу Хорватъ.

«Не откажите телеграфировать, какія приняты мѣры на Китайской дорогѣ и въ какихъ пунктахъ ея для предупрежденія распространенія чумы; какія мѣры установлены по отношенію пассажировъ, багажа и товаровъ; что сдѣлано по поводу бывшаго смертнаго случая на ст. Маньчжурія, признано ли необходимымъ устройство строгаго карантина на ст. Маньчжурія, будетъ ли остановлено возвращеніе персонала Краснаго Креста. № 18011. Начальникъ Забайкальской Свентицкій».

II. Вопросъ о необходимости увеличенія врачебнаго персонала на ст. Маньчжурія.

Постановили: въ виду недостатка наличнаго врачебнаго персонала, признать необходимымъ его увеличеніе персоналомъ Краснаго Креста.

III. Вопросъ о необходимости постановки дезинфекціонныхъ камеръ.

Постановили: просить Главноуполномоченнаго Краснаго Креста о предоставленіи въ распоряженіе дороги имѣющейся у него камеры для производства дезинфекціи багажа пассажировъ.

IV. Вопросъ о производствѣ обсерваціи поѣздовъ въ предѣлахъ отъ ст. Маньчжурія до ст. Иркутскъ.

Постановили: принимая во вниманіе, что производство опроса пассажировъ на обсерваціонныхъ пунктахъ, т. е. на станціяхъ, можетъ дать въ результатѣ то, что нѣкоторые пассажиры, вышедшіе изъ вагоновъ, могутъ ускользнуть отъ опроса, признать болѣе раціональнымъ производство обсерваціи ихъ въ самомъ поѣздѣ на ходу его, для каковой цѣли необходимо пригласить 15 врачей и 30 фельдшеровъ, считая и въ запасъ на случай заболѣваній между ними.

Средактирована и послана Военному Губернатору Забайкальской области слѣдующая телеграмма отъ 17 сентября с. г.:

«Срочно. Чита Военному Губернатору Генералу Холщевникову, копія Иркутскъ Начальнику Жандармскаго Полицейскаго Управленія.

«Сегодня, въ засѣданіи Главной Санитарной Комиссіи при Управленіи дороги, надзоръ за пассажирами почтовыхъ поѣздовъ предположено установить путемъ учрежденія особыхъ врачей, которые будутъ сопровождать всѣ поѣзда отъ Иркутска до Маньчжуріи и обратно. Прошу указанія Вашего Превосходительства куда должны направляться для обсерваціи всѣ обнаруженные въ поѣздѣ пассажиры съ признаками подозрительнаго заболѣванія и гдѣ предположено устройство чумныхъ больницъ. № 18031. Начальникъ Забайкальской Свентицкій».

Просить Начальника Санитарно-Эвакуаціонной части Сибирскаго военнаго округа и Главноуполномоченнаго Краснаго Креста Сенатора П. М. фонъ-Кауфмана о командированіи потребнаго числа врачей и фельдшеровъ.

Устройство чумныхъ больницъ для заболѣвшихъ и подозрительныхъ по чумѣ лицъ признать необходимымъ на станціяхъ: Маньчжурія, Чита, Петровскій заводъ, Верхнеудинскъ и Мысовая, воспользовавшись для нихъ имѣющимися помѣщеніями Краснаго Креста, пригласивъ для этихъ больницъ 10 врачей и 25 фельдшеровъ.

Копія.

ЖУРНАЛЪ

Засѣданія Главной Санитарно-Исполнительной Коммисіи Забайкальской ж. д.

22-го Сентября 1905 г.

Доложены Предсѣдателемъ телеграммы слѣдующаго содержанія:

1) **Телеграмма Военн. Губерн. Заб. Обл. отъ 17 Сентября с. г.**

«Иркутскъ. Начальн. Забайк. дор. и Начальн. Жанд. Упр. 17848. Прошу распоряженія установленіи опроса пассажировъ почтовыхъ и проч. поѣздовъ станціяхъ: Борзя, Хилокъ, Верхнеудинскъ, Мысовскъ. Осмотра почтовыхъ поѣздовъ пробѣгѣ Атамановка—Чита мною командируется врачъ, который прибудетъ на-дняхъ, временно возлагаю на одного изъ военныхъ врачей. Прочіе поѣзда прошу останавливать Антипихѣ, гдѣ будутъ производить опросы очередные врачи госпиталей всѣхъ прибывшихъ со ст. Джалайноръ, Маньчжурія и другихъ. Случаяхъ появленія чумы прошу объявить жандармамъ извѣщать полицію мѣстамъ слѣдованія, а въ предѣлахъ линіи отчужденія установить за ними надзоръ. Военный Губернаторъ Холщевниковъ».

2) **Телеграмма Врача-Консультанта ст. Маньчжурія отъ 17 Сентября с. г.**

«Иркутскъ Начальн. дор. и Стар. Врачу.

«Чума бубонная на ст. Джалайноръ, находящейся на разстояніи 28 верстъ отъ ст. Маньчжурія, заболѣвшихъ было 13, изъ нихъ 11 окончилось смертью. На ст. Маньчжуріи заболѣваній было 2, изъ нихъ одинъ окончился смертью. Баракъ, гдѣ жилъ умершій, сожженъ со всѣмъ имуществомъ. Другой домъ, гдѣ жили другіе заболѣвшіе, оцѣпленъ войсками вмѣстѣ съ живущими въ немъ, производится дезинфекція. Оборудована чумная больница на 20 человѣкъ и временныя палатки на 40 человѣкъ для подозрительныхъ заболѣваній. На ст. Джалайноръ поселокъ, гдѣ жили заболѣвшіе, сожженъ и жители переведены въ вагоны, которые оцѣплены войсками. Назначена спеціально исполнительная Коммисія. Чума установлена бактеріологическимъ изслѣдованіемъ. 62. Климчицкій».

3) **Телеграмма Военнаго Губернатора Забайк. Области отъ 19 Сентября с. г.**
Иркутскъ. Нач. Заб. ж. д.

«Прошу увѣдомить меня, выполнены ли желѣзнодорожной администраціей мѣры предупрежденія заноса Забайкалье эпидеміи, доложенныя Старшимъ Врачемъ дороги засѣданіи Областной санитарной Коммисіи, разрѣшенныя Управленіемъ дороги, именно: расширены ли существующія больницы постройкою бараковъ на 150 кроватей; приспособлено ли и оборудовано 32 санитарныхъ вагона на 64 кровати; имѣются ли 12 санитарныхъ вагон. для перевозки больныхъ и разъѣздовъ врачей; увеличенъ ли врачебный составъ и чѣмъ выражается дѣятельность наблюдательныхъ пунктовъ ст. Маньчжурія, Срѣтенскъ, Мысовая и Иннокентьевская. 155. Военный Губерн. Холщевниковъ».

4) **Отвѣтъ Начальника дороги на эту телеграмму отъ 20/IX с. г.**
Чита. Военн. Губерн. Генералу Холщевникову.

«155. Расширеніе существующихъ больницъ закончено на станціяхъ: В.-Удинскъ, Хилокъ и Чита. На ст. Оловянная и Иркутскъ работы заканчиваются и пристройки къ больницамъ будутъ открыты въ половинѣ Октября. 32 санитар. вагона для заразныхъ больныхъ и 12 для разъѣздовъ врачей имѣются на-лицо и распредѣлены по врачебнымъ участкамъ дороги, и все лѣто уже были въ дѣйствіи. Врачебный персоналъ дороги увеличенъ двумя санитарными врачами на ст. Иркутскъ и Чита, количество фельдшеровъ увеличено на 11 человѣкъ для усиленія надзора за санитарною частью станцій. На ст. Маньчжурія, Срѣтенскъ и Мысовая мѣстнымъ врачебнымъ персоналомъ дороги производятся лишь наблюденія за пассажирами почтовыхъ поѣздовъ и врачебный персоналъ къ приходу и отходу людскихъ поѣздовъ является на станцію для оказанія медицинской помощи въ случаѣ надобности. Станція Иннокентьевская находится въ раіонѣ сибирской дороги и своего врачебнаго персонала на этой станціи забайкальская дор. не имѣетъ. № 18229. Начальн. Забайк. Свентицкій».

5) **Телеграмма Начальника Срѣтенск. Жанд. отд. отъ 20/IX с. г.**
«Иркутскъ. Полков. Роткевичъ, копія Чита Команд. войск., Подполк. Бушенъ, Харбинъ. Нач. Тыла арміи, Иркутскъ Нач. дор., Завѣдыв. передв. войскъ, Старш. Врачу.

«Срѣтенская желѣзнодорожная санитарная подкоммисія полагаетъ, что первымъ средствомъ и наиболѣе важнымъ для предупрежденія появленія чумы есть радикальная очистка станціи Срѣтенскъ особенно и другихъ станцій, съ прилегающими къ нимъ мѣстностями. Имѣющіяся въ распоряженіи Начальника участка средства для этого слишкомъ недостаточны. По порученію Коммисіи, ходатайствую объ открытіи Коммисіи на упомянутый предметъ кредита, кромѣ того, высылки предохранительной прививки. Безъ открытія кредита, очистка произведена быть не можетъ. 317. Ротм. Стахурскій».

6) **Телеграмма Министра Путей Сообщенія отъ 17 Сентября с. г.**
«Иркутскъ. Нач. Заб. дор.

«Вслѣдствіе телеграммы № 17848, въ виду сообщенія Министра Внутреннихъ дѣлъ, откройте немедленно дѣйствія Главной санитар. Коммисіи, приглашеніемъ ея составъ Инженера Зеля, немедленно откройте Главный врачебно-наблюдательный пунктъ между ст. Маньчжурія и Карымская и вспомогат. около ст. Мысовая для изоляціи больныхъ и пятидневной обсерваціи лицъ, находившихся въ одномъ отдѣленіи вагона съ больными, согласно § 10 пра-

вилъ 19 Августа 1903 г.; необходимо, по возможности, сокращать стоянки пассаж. поѣздовъ на ст., гдѣ появится болѣзнь. Обсудите, какія мѣры должны быть приняты на ст. Маньжурія совмѣстно съ Китайской дор., о всѣхъ постановленіяхъ Коммисіи, мѣропріятіяхъ и потребныхъ кредитахъ телеграфировать, а равно доносить ежедневными телеграммами о ходѣ заболѣваній и о всѣхъ касающихся эпидеміи обстоятельствахъ. Командируется Старшій Инспекторъ Головинъ № 1916/2024. Министръ Путей Сообщенія Князь Хилковъ».

7) **Телеграмма Начальн. дороги въ отвѣтъ на изложенную телеграмму Министра П. С.**

«Петербургъ. Министру Путей Сообщенія Князю Хилкову, Копія Начальнику Управленія жел. дор. на № 1916/2024.

«Докладываю Вашему Сіятельству, что случаевъ заболѣванія чумой въ предѣлахъ Забайкальской дороги до сегодняшняго дня не было. Дѣйствія главной санитарно-исполнительной Коммисіи уже мною открыты и первое засѣданіе состоялось 17 Сентября при участіи Инженера Зеля. Коммисія постановила: 1) Установить сопровожденіе каждаго почтово-пассажирскаго поѣзда особымъ врачемъ и двумя фельдшерами, съ прицѣпкой къ каждому поѣзду санитарныхъ вагоновъ, въ которые удалять всѣхъ заболѣвшихъ въ поѣздѣ съ подозрительными признаками. 2) На ст. Маньчжурія и Мысовая устроить карантины, а на ст. В.-Удинскъ, Петровскій Заводъ, Чита желѣзнодорожные особые пріемные покои для помѣщенія больныхъ изъ санитарныхъ вагоновъ. Для этой цѣли предназначаются бараки Красн. Креста, построенные на половинныхъ издержкахъ съ Управленіемъ дороги и нынѣ передаваемые обратно Красн. Крестомъ, который прекращаетъ свою дѣятельность. Сношенія съ Начальникомъ тыла арміи, Управленіемъ Китайской дор. и Военнымъ Губернаторомъ Забайк. Обл. по вопросу устройства карантиновъ на ст. Маньчжурія и Мысовая сдѣланы. Врачей и фельдшеровъ даютъ Санитарно-Эвакуаціон. часть Сибир. Округа и Красный Крестъ. Всего требуется 25 врачей и 55 фельдшеровъ, на наемъ которыхъ требуется немедленно кредитъ 17.000 руб. въ мѣсяцъ. О дальнѣйшихъ кредитахъ по оборудованію пріемныхъ покоевъ и расходахъ по содержанію больныхъ и пассажировъ, подлежащихъ десятидневной обсервації, буду телеграфировать по выясненіи размѣра потребности и по полученіи отвѣтовъ отъ Управл. Китайск. дор. и Воен. Губерн. Забайк. Обл. № 18158. Нач. Забайк. дор. Свентицкій».

8) **Телеграмма Военн. Губерн. Заб. Области отъ 20/IX с. г.**

«Иркутскъ. Нач. Заб. дор.

«Генералъ Кукель телеграфируетъ о соглашеніяхъ генерала Хорватъ съ Вами объ установленіи осмотра пассажировъ и пересадки ихъ вагоны Забайкальской дор. на ст. Борзя; Джалайноръ поѣзда не останавливаются, Маньчжуріи и Джалайнорѣ не принимаются пассажиры. По полученіи отъ Васъ извѣстія началѣ фактическаго установленія пересадки и осмотровъ Борзѣ, будетъ снятъ осмотръ пассажировъ Карымской. 8234. Холщевниковъ».

9) **Препровожденная Начальникомъ Жанд. Полиц. Упр. Заб. ж. д. Копія телеграммы Подполк. Бушенъ отъ 20/IX с. г.**

Упр. Нач. Упр. копія Карымская Нач. Жанд. Отд.

«863. Вслѣдствіе телеграммы генерала Кукель, обсерваціонный пунктъ на ст. Карымской временно установленъ не будетъ, а потому въ красныхъ

вагонахъ телегр. № 323 не представляется надобности. 328. Подполк. Бушенъ».

10) **Телеграмма Нач-ка Жанд. Упр. отъ 21/IX с. г.**

«Чита Генералу Холщевникову, Копія Омскъ Команд. войск. и Штаб. Округа, Ирк. Генералъ-Губернатору, Генералу Хлыновскому, Нач-ку дороги, Завѣдыв. передв. войскъ, Инж. Зеля, Чита Подполк. Бушенъ, Маньчжурія Ротм. Сокольскому и Шт.-Ротм. Анжелло.

«Генералъ Надаровъ приказалъ на ст. Маньчжурія и Джалайноръ прекратить выдачу поѣздныхъ билетовъ всѣхъ классовъ мѣстнымъ жителямъ. Нач. пограничн. пункта ст. Маньчжурія, по соглашенію съ Нач. Хайнарскаго Жанд. Отд., установлено: Жандарм. интеръ-офицеры, повѣряя паспорта, отбираютъ ихъ у лицъ, слѣдующихъ далѣе ст. Маньчжурія, и касса выдаетъ билеты лишь по предъявленіи паспорта съ пропускомъ Нач. погранич. пункта. Во избѣжаніе обхода мѣстн. жителями этого порядка, полагалъ бы воспретить вовсе продажу билетовъ на ст. Маціевская, легко. доступной для жителей посада Маньчжурія. 873. Подполк. Роткевичъ».

11) **Телеграмма его же отъ 21/IX с. г.**

«Ирк. Нач. дор., Копія Чита Команд. войск. и Подполк. Бушенъ. Маньчжурія Ротм. Сокольскому и Штаб.-Ротм. Анжелло, Харбинъ Генералу Кукель.

«Въ дополненіе телеграммы моей № 873, прошу телеграфировать предполагается ли принятіе какихъ-либо мѣръ по отношенію агентовъ дороги на ст. Маньчж. и ихъ семействъ, для исполненія телеграммы Генерала Надарова о невыѣздѣ ст. Маньчж. и Джалайноръ. 875. Полк. Роткевичъ».

12) **Телеграмма Нач. Упр. жел. дорогъ отъ 21/IX с. г.**

«Ирк. Нач. Заб. дор.

«Дополнительно телеграммы № 1916 сообщаю пятидневная обсервація вмѣсто 10-дневной установлена послѣднею международною конференціей въ Парижѣ. 14058. Думитрашко».

По заслушаніи вышеприведенныхъ телеграммъ, на обсужденіе Коммисіи постановлены слѣдующіе вопросы:

1. Вопросъ объ устройствѣ врачебно-наблюдательнаго пункта между ст. Маньчжурія и Карымская, согласно приказанія Г-на Министра Путей Собщенія, выраженнаго въ телеграммѣ Его Сіятельства отъ 17 Сентября с. г. за № 1996/2024.

Постановили: принимая во вниманіе полное отсутствіе какихъ бы то ни было помѣщеній въ раіонѣ дороги между ст. Маньчжурія и Карымская, пригодныхъ для устройства въ нихъ главнаго врачебно-наблюдательнаго пункта, Коммисія пришла къ заключенію, что учрежденіе такого пункта въ указанномъ раіонѣ возможно лишь выдѣливъ изъ имѣющихся 22 составовъ санитарныхъ поѣздовъ одинъ составъ, который возможно было бы поставить на спеціальномъ пути въ избранномъ мѣстѣ указаннаго раіона. Такое рѣщеніе вопроса представляетъ выгоды какъ по возможности скорѣйшаго устройства самаго пункта, такъ и въ уменьшеніи затратъ на его оборудованіе, въ виду того, что въ санитарныхъ поѣздахъ большая часть необходимаго оборудованія для чумной обсерваціи въ нихъ имѣется; кромѣ того, такой наблюдательный пунктъ можетъ быть и перемѣщаемъ, по мѣрѣ надобности, туда, гдѣ онъ окажется болѣе необходимымъ.

2. Вопросъ о безостановочномъ слѣдованіи поѣздовъ Кит.-Вост. ж. д. до ст. Борзя, по телегр. Воен. Губер. Заб. Обл. отъ 20 Сентября с. г. за № 8234.

Начальникомъ дороги заявлено Коммисіи, что подобнаго соглашенія между нимъ и генераломъ Хорватомъ не было.

Постановили: признать учрежденіе безостановочнаго черезъ ст. Маньчжурія слѣдованія поѣздовъ Кит.-Вост. ж. д. до ст. Борзя невыполнимымъ, такъ какъ остановка на ст. Маньчжурія необходима, какъ для обсерваціи пассажировъ, съ желательною выдачею имъ Китайскою дорогою особыхъ удостовѣреній о проходѣ ихъ черезъ обсервацію, такъ и для обмѣна поѣздныхъ паровозовъ; кромѣ того, нельзя прекратить пріема пассажировъ со ст. Маньчжурія (см. § 12 Высоч. утвержд. правилъ 19 Августа 1903 г. о мѣрахъ противъ чумы и холеры), а также и разъѣздовъ служащихъ по дѣламъ службы.

3. Вопросъ о прекращеніи продажи проѣздныхъ билетовъ пассажирамъ на ст. Маньчжурія и Джалайноръ, по распоряженію генерала Надарова, сообщеннаго въ телеграммѣ Нач-ка Жанд. Упр. Заб. дор. до 21 Сентября с. г. за № 873.

Постановили: на основаніи § 12 Правилъ Высоч. утвержд. Коммисіи 19 Августа 1903 г., прекращеніе продажи проѣздныхъ билетовъ допущено быть не можетъ.

4. Вопросъ о пріобрѣтеніи противочумныхъ средствъ и матеріаловъ дезинфекціи.

Постановили: выписать противочумной лимфы и сыворотки на 2.000 человѣкъ.

Дезинфекціонныя средства, по докладу Старшаго Врача, имѣются въ запасѣ въ достаточномъ количествѣ.

Копія.

ЖУРНАЛЪ

Засѣданія Главной Санитарно-исполнительной Коммисіи Забайкальской желѣзной дороги.

26 Сентября 1905 года.

1. Телеграмма отъ 20 Сентября с. г. Управляющаго Китайскою-Восточною дорогою.

«Иркутскъ. Начальнику Забайкальской дор.

«Для предупрежденія распространенія эпидеміи, полагалъ бы принять слѣдующія мѣры по отношенію къ пассажирамъ и людскимъ воинскимъ поѣздамъ.

«*Первое.* Пассажирскіе и людскіе воинскіе поѣзда отъ ст. Цаганъ и ст. Шарасунъ проходятъ съ остановскою только у входныхъ семафоровъ ст. Маньчжурія для смѣны паровозовъ и кондукторскихъ бригадъ, но безъ выпуска изъ вагоновъ людей.

«*Второе.* Для изолированія поѣздной прислуги отводится въ Маньчжуріи особое помѣщеніе, которое и оцѣпляется карауломъ; прибывшая съ поѣздомъ поѣздная прислуга препровождается подъ карауломъ въ дежурныя

комнаты и изъ дежурныхъ комнатъ, также подъ карауломъ, возвращается на поѣздъ.

«*Третье.* Осмотръ поѣздовъ въ техническомъ отношеніи производится на станціяхъ Цаганъ и Шарасунъ.

«*Четвертое.* Пассажирскіе вагоны Забайкальской дороги проходятъ до ст. Хайларъ, а Китайской дороги до ст. Борзя. На этихъ же станціяхъ производится и конвенціонная передача. Послѣдніе дни новыхъ заболѣваній не было.

«Предположенія свои о введеніи мѣръ представляю на усмотрѣніе Главнаго Начальника Тыла. О послѣдующемъ рѣшеніи его буду телеграфировать. № 12744. Хорватъ».

2. Отвѣтъ начальника дороги на эту телеграмму телеграммою отъ 25 Сентября с. г.

«Срочно. Харбинъ. Управляющему Китайской дор. Генералу Хорватъ.

«№ 12744. *Первое.* Пропускъ вагоновъ Забайкальской дор. до Хайлара и Китайской до Борзи не обезпечиваетъ огражденія Забайкальской дор. отъ заноса чумы. Въ то же время пробѣгъ вагоновъ Забайкальской мимо очага заразы Джалайнора угрожаетъ заносомъ чумы въ Забайкалье. Поэтому желательно оставить прежній порядокъ обмѣна вагоновъ въ Маньчжуріи, гдѣ имѣются всѣ средства къ осмотру пассажировъ и наблюденію за исполненіемъ ими необходимыхъ предупредительныхъ санитарныхъ мѣропріятій.

«*Второе.* Если будетъ признано необходимымъ все-таки миновать Маньчжурію, то обмѣнъ вагоновъ желательно производить не въ двухъ, а въ одномъ изъ указанныхъ пунктовъ, каковымъ желательно установить ст. Хайларъ, вслѣдствіе недостаточнаго развитія путей ст. Борзя. Кромѣ того, потребуется, чтобы Китайская дорога передала Забайкальской нѣсколько пассажирскихъ вагоновъ, соотвѣтственно увеличенію пробѣга отъ Маньчжуріи до Хайлара.

«*Третье.* Необходимо имѣть въ виду, что, при пропускѣ воинскихъ эшелоновъ четнаго направленія мимо Маньчжуріи, люди останутся безъ пищи двое сутокъ, такъ какъ на ст. Борзя нѣтъ продовольственнаго пункта; слѣдующіе же теперь эшелоны запасныхъ не снабжены походными кухнями. № 18699. Начальникъ Забайкальской Свентицкій».

3. Телеграмма Начальника дороги отъ 25 Сентября с. г.

«Срочно. Петербургъ. Министру Путей Сообщенія князю Хилкову, копія Начальнику Управленія желѣзныхъ дорогъ.

«Мною получена телеграмма отъ Военнаго Губернатора Забайкальской Области слѣдующаго содержанія: «Генералъ Надаровъ приказалъ на станціяхъ Маньчжурія и Джалайноръ прекратить выдачу проѣздныхъ билетовъ. Въ видахъ предупрежденія обхода этого воспрещенія, прошу распоряженія прекращеніи продажи билетовъ ст. Мацієвской проѣзжающимъ на западъ. № 166. Холщевниковъ». Докладываю, что такое запрещеніе противорѣчитъ параграфамъ 12 и 13 правилъ предупрежденія распространенія холеры и чумы Высочайше утвержденной Коммисіи 19 августа 1903 г.; кромѣ того, можно опасаться выѣзда пассажировъ со ст. Маньчжурія на западъ на лошадяхъ до ближайшей станціи Забайкальской дороги, гдѣ будетъ продажа билетовъ, безъ медицинскаго осмотра на ст. Маньчжурія. Ходатайствую распоряженіи, какъ поступить. № 18697. Начальникъ Забайкальской Свентицкій».

4. Телеграмма Начальника дороги 25 Сентября с. г.

«Срочно. Петербургъ Министру Путей Сообщенія Князю Хилкову, копія Начальнику Управленія желѣзныхъ дорогъ.

«Докладываю, что заболѣваній чумою предѣлахъ Забайкальской дороги не было. По свѣдѣніямъ, полученнымъ со ст. Маньчжурія, новыхъ заболѣваній Джалайнорѣ и смертныхъ случаевъ тоже не было. Послѣднее заболѣваніе наблюдалось 16 Сентября. № 18700. Начальникъ Забайкальской Свентицкій».

5. Телеграмма Начальника Управленія желѣзныхъ дорогъ отъ 23 Сентября с. г.

«Иркутскъ и Томскъ Нач. Заб. и Сибир. дорогъ.

«Сообщаю для свѣдѣнія Забайкальская Область сегодня объявлена угрожаемой по чумѣ. $^{14206}/_{2864}$. Думитрашко.

6. Телеграмма со ст. Борзя Врача участка Огильви отъ 23 Сентября с. г.

«Иркутскъ Нач. дор. на № 18272, копія Старшему Врачу.

22 Сентября случаевъ заболѣваній подозрительныхъ по чумѣ и холерѣ не наблюдалось. По свѣдѣніямъ, полученнымъ отъ мѣстныхъ жителей, раіонѣ 2-й Чиндантской станицы наблюдается падежъ тарбагановъ. 194. Огильви».

7. Препровожденныя Начальникомъ Жанд. Полиц. Управл. Забайк. жел. дор. въ копіяхъ телеграммы:

«Срочно. Харбинъ Главному Начальнику Тыла Арміи, копія Маньчжурія Ротм. Сокольскому и Шт.-Ротм. Анжелло. 22 Сентября.

«Испрашиваю указанія, распространяется ли распоряженіе о невыдачѣ билетовъ мѣстнымъ жителямъ ст. Маньчжурія для невыѣзда ихъ по Забайк. жел. дор., Управленію которой объ этомъ ничего неизвѣстно. 881. Роткевичъ».

Отвѣтъ на эту телеграмму отъ 23 Сентября с. г.:

«Иркутскъ. Полков. Роткевичъ.

881. Распространяется. 5428. Надаровъ».

8. Телеграмма отъ 22 Сентября Ротмистра Сокольскаго со ст. Маньчжурія.

«Иркутскъ. Полков. Роткевичъ, Чита Генералу Холщевникову, копія Подполк. Бушенъ.

Новыхъ заболѣваній на станціи, ни въ окрестностяхъ нѣтъ. Коммисія, подъ предсѣдательствомъ Нач. этаповъ Тыла Полков. Громова, командированнаго Генераломъ Надаровымъ для объединенія, постановила снарядить экспедицію отъ Ангуи сѣв.-зап. отъ Хайлара, гдѣ, по дошедшимъ слухамъ, среди монгольскаго племени Ченчины появились эти заболѣванія и вымерло 6 или 7 юртъ. Генералъ Надаровъ депешей запретилъ продавать билеты жителямъ въ обѣ стороны отъ ст. Маньчжурія. Объявлена добровольная прививка. На ст. Маньчжурія прибылъ батальонъ 7-го Восточ.-Сибир. запасн. батальона для несенія карантинной службы. 1571. Ротм. Сокольскій».

По заслушаніи вышеприведеннаго, на обсужденіе Коммисіи были поставлены слѣдующіе вопросы.

I. По телеграммѣ Врача Огильви отъ 23 Сентября с. г. № 194 (см. п. 6).

По вопросу о наблюдаемомъ около станицы Чиндантъ 2-ой падежѣ тарбагановъ.

Постановили: Послать телеграфный запросъ Военному Губернатору Забайкальской Области. Предсѣдателемъ Коммисіи составлена въ засѣданіи и послана телеграмма слѣдующаго содержанія:

«Срочно. Чита Воен. Губерн. Генералу Холщевникову.

«Главною желѣзнодорожною Санитарно-исполнительною Коммисіей Забайкальской дороги, дѣйствія которой открыты по распоряженію Его Сія-

тельства Министра Путей Сообщенія, согласно Высочлйше утвержденныхъ правилъ предупрежденія и борьбы съ холерой и чумой 19 Августа 1903 г., получено извѣщеніе отъ участковаго врача ст. Борзя Забайкальской дор. Огильви, что, по сообщенію мѣстныхъ жителей, въ раіонѣ 2-ой Чиндантской станицы наблюдается падежъ тарбагановъ. Коммисія постановила просить Ваше Превосходительство, не признаете ли нужнымъ командировать на мѣсто отрядъ доктора Острянина, для удостовѣренія причины падежа и связи его съ чумнымъ заболѣваніемъ, а также не найдете ли необходимымъ усилить врачебно-санитарный и ветеринарно-санитарный надзоръ за этой мѣстностью. Не признаете ли возможнымъ командировать для участія въ занятіяхъ Коммисіи въ Иркутскъ уполномоченнаго отъ Вашего Превосходительства. № 18702. Предсѣдатель Коммисіи Начальникъ Забайкальской Свентицкій».

II. По телеграммѣ Полковника Роткевича отъ 22 Сентября с. г. за № 881 (см. п. 7).

По вопросу о томъ распространяется ли распоряженіе о непродажѣ пассажирскихъ билетовъ также и на мѣстныхъ жителей ст. Маньчжуріи.

Постановили: Какъ уже постановлено протоколомъ Главной Санитарно-исполнительной Коммисіи отъ 22 Сентября с. г., воспрещеніе продажи пассажирскихъ билетовъ противорѣчитъ § 12 правилъ Высоч. Утвержд. 19 Августа 1903 г. Коммисіи.

III. Вопросъ о раіонѣ сопровожденія пассажирскихъ поѣздовъ врачами для обсерваціи.

Постановили: Въ связи съ наличіемъ санитарныхъ вагоновъ, для почтовыхъ поѣздовъ раіонъ этотъ назначить между ст. Мысовая и Маньчжурія; а для товаро-пассажирскаго поѣзда № 11 раіонъ установить между ст. Оловянная и Адріановка.

IV. Проектъ краткаго изложенія сущности и распространенія чумныхъ заболѣваній, составленный докторомъ А. Н. Червенцовымъ.

Постановили: Одобрить составленный проектъ названнаго изложенія и отпечатать въ видѣ брошюры, для распространенія между служащими дороги, въ количествѣ 8.000 экз. и въ видѣ стѣнной таблицы, для развѣски въ зданіяхъ дороги, въ количествѣ 2.000 экз. Выразить благодарность д-ру А. Н. Червенцову за составленіе этого изложенія болѣзни.

V. О помѣщеніи на ст. Мысовой для обсерваціоннаго пункта.

Постановили: Просить Предсѣдателя Коммисіи войти въ сношеніе съ Главноуполномоченнымъ Краснаго Креста сенаторомъ фонъ-Кауфманомъ относительно уступки Управленіемъ Краснаго Креста находящихся въ его распоряженіи на этой станціи зданій, бывшихъ подъ лазаретомъ, для устройства въ нихъ обсерваціоннаго пункта не менѣе какъ на 50 человѣкъ, съ помѣщеніями для врачебно-санитарнаго персонала изъ 2 врачей, 8 фельдшеровъ и 8 санитаровъ, кухни, прачечной и бани.

VI. Вопросъ о сопровожденіи людскихъ поѣздовъ врачебнымъ персоналомъ, для опроса пассажировъ и наблюденія за ними во время хода поѣзда и о санитарныхъ вагонахъ въ этихъ поѣздахъ.

Постановили: Назначить для сопровожденія почтово-пассажирскихъ поѣздовъ между ст. Маньчжурія и Мысовая и смѣшаннаго поѣзда между тѣми же станціями по 1 врачу и по 2 фельдшера,

для опроса пассажировъ, наблюденія за ними и подачи первоначальной помощи заболѣвшимъ, съ постановкою въ составъ каждаго изъ вышеупомянутыхъ поѣздовъ по 1 санитарному вагону, изъ 14 вагоновъ, прибывшихъ для медицинскаго персонала, и по 1 красному, временно приспособленному, санитарному вагону или по 1 теплушкѣ для изоляціи въ нихъ заболѣвшихъ.

VII. Вопросъ о пунктахъ для производства 5-ти-дневной обсерваціи заболѣвшихъ.

Постановили: Устроить обсерваціонные больничные пункты на ст. Борзя и Мысовая для чумныхъ больныхъ и подозрительныхъ по чумѣ, въ отдѣльныхъ зданіяхъ для пятидневной ихъ обсерваціи и дезинфекціи ихъ имущества. На каждый изъ этихъ пунктовъ назначить по 2 врача и по 4 при нихъ фельдшера. На ст. Чита и Верхнеудинскъ назначить по 1 запасному врачу и по 2 фельдшера при нихъ на смѣну, въ случаѣ надобности, поѣздному врачебно-санитарному персоналу.

Копія.

ЖУРНАЛЪ

Засѣданія Главной Санитарно-Исполнительной Коммисіи Забайкальской желѣзной дороги.

8-го Октября 1905 года.

Предсѣдателемъ Коммисіи были доложены слѣдующія телеграммы:

1. Телеграмма д-ра Климчицкаго отъ 28 Сентября с. г. со ст. Маньчжурія.

«Иркутскъ Начальнику Забайкальской дор., копія Старшему Врачу.

«На ст. Маньчжурія было два случая заболѣванія чумой, а не три. Мещеряковъ умеръ, дѣвочка Горбунова жива. Это установлено санит.-исполн. Коммисіей подъ предсѣдательствомъ Полковника Громова, назначеннаго г. Главнымъ Начальникомъ Тыла арміи для принятія общихъ санитарныхъ мѣръ для борьбы съ чумой на ст. Маньчжурія, въ которой я состою секретаремъ. Такъ доложено Начальнику Тыла арміи Генералу Надарову. Умершій Мещеряковъ прибылъ на ст. Маньчжурія не изъ Джалайнора, какъ Вы телеграфируете, а изъ Соленыхъ Озеръ, находящихся въ разстояніи 150 верстъ отъ ст. Маньчжурія. Первый заболѣвшій на ст. Джалайноръ Козловъ занимался сѣнокосомъ. Чума, повидимому, тарбаган. происхожденія.

К л и м ч и ц к і й».

2. Препровожденная въ копіи Начальникомъ охраны телеграмма Ротмистра Анжелло отъ 26 Сентября с. г.

«Иркутскъ Полковнику Роткевичъ, копія Генералу Хлыновскому, Чита Генералу Холщевникову и Подполк. Бушенъ.

«Генералъ Кукель, въ 5 часовъ по полудни 26, объявилъ мнѣ, что сего 26 Сентября оцѣпленіе войсками поселка Маньчжурія снимается и разрѣшается свободный проѣздъ пассажирамъ и мѣстнымъ жителямъ ст. Маньчжурія. 254. Шт.-ротм. А н ж е л л о.

3. Телеграмма Военнаго Губернатора Заб. Обл. отъ 27 Сентября с. г. изъ Читы.

«Иркутскъ Начальнику Забайкальской дороги.

«Остряниnъ выѣзжаетъ завтра раіонъ Борзи. Командировать постояннаго представителя Иркутскъ не могу; если признаете безусловно необходимымъ можетъ быть командированъ Читы Помощникъ Врачебнаго Инспектора Давыдовъ на точно опредѣленное заранѣе засѣданіе Коммисіи по вопросамъ о мѣропріятіяхъ Забайк. 8927. Холщевниковъ».

4. Телеграмма Генерала Надарова отъ 29 Сентября с. г. изъ Харбина.

«Иркутскъ Начальнику Забайкальской дороги.

«1870. У насъ все по чумѣ окончено, новыхъ заболѣваній не было уже 18 дней ни Джалайнорѣ, ни Маньчжуріи, по одному больному на этихъ станціяхъ осталось настоящее время подозрительными изъ первоначально заболѣвшихъ и тѣ поправляются. Оцѣпленіе снято. Если что будемъ дѣлать, сообщимъ. Надаровъ. 6683».

5. Телеграмма Генерала Хорватъ отъ 29 Сентября с. г. изъ Харбина.

«Иркутскъ Начальнику дороги.

«Въ виду отсутствія новыхъ заболѣваній въ Маньчжуріи и Джалайнорѣ, по распоряженію Главнаго Начальника Тыла снято оцѣпленіе на означенныхъ станціяхъ, сохранено лишь сопровожденіе пассажирскихъ поѣздовъ врачами военнаго вѣдомства, а по сему предлагавшіяся къ установленію мѣры, изложенныя въ телеграммѣ отъ 20/IX № 18744, нынѣ излишни. № 3271. Хорватъ».

6. Телеграмма д-ра Климчицкаго отъ 30 Сентября с. г. изъ Маньчжуріи.

«Иркутскъ Начальнику дороги, копія Старшему Врачу.

«По распоряженію Начальника Тыла арміи жители ст. Маньчжурія и Джалайнора могутъ выѣзжать въ Забайкалье послѣ медицинскаго осмотра. 14.

Климчицкій».

7. Телеграмма врачей Остряниna и Губермана отъ 1 Октября с. г. со ст. Борзя.

«Иркутскъ Начальнику дороги, копія Старшему Врачу.

«По свѣдѣніямъ отъ мѣстныхъ старожиловъ, охотниковъ и поселковыхъ атамановъ, въ теченіе настоящаго и прошедшаго лѣта былъ моръ тарбагановъ. Завтра отправляемся на югъ въ степь за больными тарбаганами. Въ поселкѣ Чиндантъ встрѣтили Коммисію военныхъ врачей, отправленную Главнокомандующимъ изъ дѣйствующей арміи для изслѣдованія бывшей эпидеміи и ея причинъ. Санитарный вагонъ № 872 приспособленъ для лабораторіи, поэтому жить въ немъ невозможно, просимъ Вашего распоряженія предоставленіи намъ на ст. Борзя вагона для жилья.

Остряниnъ, Губерманъ».

8. Препровожденная въ копіи Начальникомъ Жанд. Упр. Заб. д. телеграмма Ротм. Анжелло отъ 30 Сентября с. г. изъ Маньчжуріи.

«Иркутскъ Полк. Роткевичу, копія Генералу Хлыновскому. Чита Генералу Холщевникову, Подполк. Бушенъ.

«Подполковникъ Громовъ 29 Сентября сообщилъ мнѣ, согласно телегр. Генерала Надарова отъ 27 Сентября № 6654, мѣстные жители ст. Маньчжурія имѣютъ право выѣзда по желѣзнымъ дорогамъ, при условіи представленія ими каждый разъ особаго свидѣтельства врача о своемъ здоровьѣ. № 262. Шт.-Ротм. Анжелло».

9. Телеграмма Военнаго Губернатора Заб. Обл. отъ 3 Октября с. г. изъ Читы.

«Иркутскъ Начальнику Заб. дор., Начальнику Заб. Жанд. Упр., Губернатору.

*

«Нерчинскѣ 2 Октября обнаруженъ случай бубонной чумы. Заболѣвшій прибылъ изъ Маньчжуріи село Монастырское 1 Октября. № 8004. За Губернатора Семидаловъ».

10. Телеграмма Начальника дороги отъ 5 Октября с. г. со ст. Байкалъ.

«Петербургъ Министру Путей Сообщенія Князю Хилкову, копія Начальнику Управленія желѣзныхъ дорогъ.

«Докладываю Вашему Сіятельству, что предѣлахъ Забайк. и Китайской новыхъ заболѣваній чумой не было. По сообщенію Читинскаго Губернатора 2 Октября въ г. Нерчинскѣ обнаруженъ больной крестьянинъ чумой, пріѣхавшій со ст. Маньчжурія. По сообщенію Начальника Охраны больной помѣщенъ больницу городѣ Нерчинскѣ; село Монастырское, куда первоначально прибылъ изъ Маньчжуріи заболѣвшій, по распоряженію мѣстной администраціи, оцѣплено, за отсутствіемъ войскъ, крестьянами окрестныхъ селъ. Въ г. Нерчинскѣ задержанъ Пензенскій отрядъ Краснаго Креста, сообщеніе по тракту закрыто; мною командированъ на мѣсто врачъ, для выясненія обстоятельствъ; кромѣ того, назначенъ особый врачъ на ст. Нерчинскъ и производится осмотръ всѣхъ пассажировъ почтовыхъ поѣздовъ № 380. Начальникъ Забайкальской .Свентицкій».

11. Телеграмма Полковника Бырдина отъ 4 Октября с. г. изъ Читы.

«Петербургъ. Министру Внутреннихъ Дѣлъ, Командиру Отдѣльнаго Корпуса Жандармовъ, Штабъ Корп. Жандарм., Гл. Медицинскому Инспектору Анрепу, Харбинъ Генералу Надарову и Генералу Кукель, Чита Военному Губернатору, Омскъ Команд. войсками, Иркутскъ Генералу Хлыновскому, Копія Полк. Роткевичу, Начальнику дороги и Завѣдывающему передвиж. войскъ.

«2 Октября констатированъ въ г. Нерчинскѣ пятью врачами случай бубонной чумы у пріѣхавшаго со ст. Маньчжурія больного крестьянина Лаврентія Насѣдкина въ с. Монастырскомъ, откуда и помѣщенъ въ баракъ при больницѣ въ г. Нерчинскѣ. Селеніе Монастырское будетъ оцѣплено, за отсутствіемъ войскъ, крестьянами изъ окрестныхъ селъ. Въ Нерчинскѣ задержанъ Пензенскій отрядъ Краснаго Креста, сообщеніе по тракту закрыто. № 216. Полк. Бырдинъ».

12. Телеграмма Д-ра Острянина отъ 4 Октября с. г. со ст. Борзя.

«Иркутскъ Начальнику дор. Кр. Сенатору Кауфману, Санитарн. Генер. Хлыновскому, Чита Военному Губернатору Холщевникову.

«Въ экстренномъ засѣданіи 3 Октября на ст. Маньчжурія Санит.-испол. Коммисія постановила: въ виду отсутствія новыхъ чумныхъ заболѣваній на ст. Маньчжурія въ теченіе 23 дней, а въ Джалайнорѣ теченіе 15, просить Начальника Тыла армій признаніи этихъ мѣстностей благополучными по чумѣ. Острянинъ».

13. Телеграмма Военнаго Губернатора Заб. Обл. отъ 4 Октября с. г. изъ Читы.

«Иркутскъ Начальнику Забайкальской дороги.

«Областная Коммисія постановила просить Ваше Превосходительство установить опросы пассажировъ всѣхъ поѣздовъ Срѣтенскѣ, Читѣ, Хилкѣ, В.-Удинскѣ, Мысовскѣ. Прошу предоставить служебный вагонъ для чиновъ врачебной инспекціи къ 6 числу, прошу предоставить таковой Дѣйствит. Стат. Совѣт. Цытовичу, ѣдущему Нерчинскъ. За губернатора Семидаловъ».

14. Телеграмма Начальника дороги отъ 4 Октября с. г. со. ст. Байкалъ.

«Чита Военному Губернатору, копія Нач. Жанд. Упр. Полк. Бырдину.

«Благоволите Ваше Превосходительство телеграфировать, какія мѣры приняты Нерчинскѣ въ отношеніи заболѣвшаго чумою и на сколько опасаться заноса заразы въ предѣлахъ дороги. Эти свѣдѣнія необходимы для принятія соотвѣтственныхъ мѣръ. № 378. Начальникъ дороги Свентицкій».

15. Телеграмма Начальника дороги отъ 5 Октября с. г. со ст. Слюдянка.

«Чита Г. Губернатору.

«Опросы и осмотръ всѣхъ пассажировъ почтовыхъ поѣздовъ производятся черезъ особыхъ врачей, сопровождающихъ каждый поѣздъ. Къ каждому почтовому поѣзду прицѣпляется санитарный вагонъ для помѣщенія подозрительныхъ больныхъ. № 379. Свентицкій».

16. Телеграмма Врача Фурмана отъ 4 Октября с. г. изъ Иркутска.

«Лиственичное или по нахожденію Начальника дороги, копія Губернатору, Врачебному Инспектору, Начальнику Жандарм. Упр., Чита Военному Губернатору, Срѣтенскъ Врачу участка.

«Сегодня 4 Октября п № 4 выѣзжаетъ Нерчинскъ врачъ Наркевичъ съ фельдшеромъ, для осмотра и наблюденія за пассажирами. № 736. Врачъ Фурманъ».

17. Телеграмма Участковаго Врача отъ 5 Октября с. г. изъ Нерчинска, вслѣдствіе полученнаго имъ телеграфнаго распоряженія Начальника дороги о выясненіи на мѣстѣ случая подозрительнаго по чумѣ заболѣванія въ селѣ Монастырскомъ.

«Иркутскъ Начальнику дороги, копія Старшему Врачу.

«По словамъ подозрительнаго по чумѣ крестьянина с. Монастырскаго Насѣдкина, онъ пріѣхалъ на ст. Маньчжурія 4 Сентября, вскорѣ заболѣлъ головною болью и жаромъ, съ 9 по 27 Сентября лежалъ въ больницѣ, выписался здоровымъ, выѣхалъ въ Монастырское 28 Сентября и прибылъ 1 Октября. Въ пути у него быстро развился въ правомъ паху болѣзненный бубонъ, а потомъ еще два. По требованію Общества 2 Октября на врачебномъ освидѣтельствованіи Коммисіей врачей признанъ чумнымъ и вмѣстѣ съ отцомъ изолированъ въ холерномъ баракѣ. Бактеріологическаго изслѣдованія не произведено, чувствуетъ себя все время хорошо, ни на что не жалуется, температура тѣла нормальная или субнормальная. Первый бубонъ вскрылся, остальные разсасываются. Сейчасъ ѣду въ Монастырское. 390.

Рождественскій».

18. Телеграмма Врача Рождественскаго отъ 5 Октября изъ Нерчинска.

«Иркутскъ Начальнику дороги, копія Старшему Врачу.

«Въ Монастырскомъ пока все благополучно. Третій день живутъ докторъ Богдановъ и Приставъ, домъ Насѣдкина оцѣпленъ карауломъ, сообщеніе съ Монастырскимъ прервано, ожидаю прибытія изъ Читы военной команды для оцѣпленія села. 22. Рождественскій».

19. Телеграмма доктора Климчицкаго отъ 5 Октября с. г. со ст. Маньчжурія.

«Иркутскъ Начальнику дороги и Старшему Врачу.

«4 Октября. Заболѣваній чумою на ст. Маньчжурія и Джалайноръ не было. 104. Климчицкій».

20. Телеграмма доктора Климчицкаго отъ 6 Октября с. г. со ст. Маньчжурія.

«Иркутскъ Начальнику дороги и Старшему Врачу.

«Заболѣваній чумою 5 Октября на ст. Маньчжурія и Джалайноръ не было. 452/108. Климчицкій».

21. Препровожденная Начальникомъ Жандармскаго Полицейскаго Управленія Забайкальской дороги въ копіи телеграмма Ротмистра Сокольскаго отъ 2 Октября с. г. со ст. Борзя.

«Иркутскъ Полк. Роткевичъ. Чита Подполк. Бушенъ.

«Съ экспедиціей прибылъ. На Соленыхъ Озерахъ все благополучно. Близъ второго Чинданта, въ 20 верстахъ отъ Борзи, въ юртахъ были подозрительныя заболѣванія; по недостатку времени выяснить не пришлось. Чины Коммисіи, находящіеся въ экспедиціи, внесутъ проектъ о немедленномъ обязательномъ бактеріологическомъ пунктѣ на ст. Борзя. 1615.

Ротм. Сокольскій».

22. Тоже копія телеграммы Ротм. Стахурскаго отъ 6 Октября с. г. изъ Нерчинска.

«Маньчжурія Полк. Бырдину, копіи Иркутскъ Полк. Роткевичу на № 929. Чита Ротм. Знамеровскому.

«Крестьянинъ Гавріилъ Насѣдкинъ 1 Октября прибылъ ст. Маньчжурія, гдѣ лечился отъ воспаленія легкихъ. Въ селѣ Монастырскомъ, въ 3 верстахъ отъ ст. Нерчинскъ, у него опухли пахи. Обратился г. Нерчинскъ врачу, который призналъ чуму. Больной помѣщенъ отдѣльномъ баракѣ около городской больницы, изолированъ; при немъ докторъ. Монастырь за рѣкой; пропуска оттуда на станцію и въ городъ нѣтъ, по распоряженію мѣстной полиціи. Въ селѣ находится врачъ, учрежденъ карантинъ. Больной живъ, новыхъ заболѣваній нѣтъ. 330. Рот. Стахурскій».

23. Тоже копія телеграммы Шт.-Ротм. Анжелло отъ 6 Октября с. г. со ст. Маньчжурія.

«Иркутскъ Полк. Роткевичу, копія генералу Хлыновскому. Чита Генералу Холщевникову, копія Подполк. Бушенъ.

«Исполнительная Коммисія на ст. Маньчжурія рѣшила объявить поселокъ и окрестности благополучными по чумѣ, о чемъ донесено Генер. Надарову на утвержденіе, почему испрашиваю разрѣшенія прекратить мои ежедневныя донесенія о заболѣваніи. 272. Шт.-Ротм. Анжелло».

24. Телеграмма Генерала Хорвать отъ 3 Октября с. г. изъ Харбина.

«Иркутскъ Начальнику Забайкальской дороги.

«19008. Въ виду прекращенія чумныхъ заболѣваній, предполагавшіяся мѣры нынѣ отмѣняются и Коммисія собираться не будетъ 13464. Хорватъ».

25. Телеграмма Военнаго Губернатора Забайк. Обл. отъ 7 Октября с. г. изъ Читы.

«Иркутскъ Начальнику Забайкальской ж. д., Старшему Врачу, Начальнику Жандармскаго Управленія.

«Селеніи Клички въ 110 вер. отъ Борзи два случая бубонной чумы, коихъ одинъ умеръ, бактеріологическаго изслѣдованія нѣтъ. 9192. За Губернатора Семидаловъ».

26. Отношеніе Главноуполномоченнаго Краснаго Креста отъ 6 Октября с. г. № 4210, въ отвѣтъ на отношеніе Начальника дороги отъ 26 Сентября с. г. № 18705.

«Г. Начальнику Забайкальской желѣзной дороги.

«Вслѣдствіе отношенія отъ 26 минувшаго Сентября за № 18705, имѣю честь увѣдомить, что, къ сожалѣнію, просьба Ваша предоставить Вамъ на ст. Мысовой для устройства обсерваціоннаго пунтка соотвѣтствующее помѣщеніе запоздала, такъ какъ освободившіяся помѣщенія Черноморскаго отряда (дома Нѣмчиновыхъ) отданы уже подъ запасный (шатровый) военный госпи-

таль. Единственно, что могло бы быть теперь сдѣлано—это отводъ, по соглашенію со старшимъ врачемъ Царскосельскаго отряда, одного барака на 50—60 человѣкъ изъ числа принадлежащихъ лазарету; для выясненія этого вопроса необходимо, если Вы находите это нужнымъ, предварительно сговориться со старшимъ врачемъ.

Подписалъ: Главноуполномоченный, Сенаторъ фонъ-Кауфманъ».

27. Телеграмма Начальника дороги отъ 8 Октября с. г.

«Срочно. Петербургъ Министру Путей Сообщенія, копія Начальнику Управл. жел. д.

«Докладываю, что заболѣваній чумою предѣлахъ Забайкальской дороги не было. Предѣлахъ Китайской дороги, въ виду прекращенія чумныхъ заболѣваній, всѣ предохранительныя мѣры отмѣнены. Городѣ Нерчинскѣ новыхъ заболѣваній чумой не было. Читинскій Губернаторъ телеграммой сего числа за номеромъ девять одинъ девять два увѣдомляетъ двѣ точки: селеніи Кличкѣ въ 110 верстахъ отъ ст. Борзя два случая бубонной чумы, коихъ одинъ умеръ, бактеріологическаго изслѣдованія нѣтъ. За Губернатора Семидаловъ. Сегодня это сообщеніе будетъ обсуждаться въ Главной Санитарно-Исполнительной Коммисіи. № 512.

Начальникъ Забайк. дор. Свентицкій».

По заслушаніи вышеприведенныхъ телеграммъ, на обсужденіе Коммисіи были поставлены слѣдующіе вопросы:

I. Вопросъ объ обсерваціи пассажирскихъ поѣздовъ, въ виду появленія подозрительныхъ по чумѣ заболѣваній въ двухъ разныхъ пунктахъ (г. Нерчинскъ и селеніе Кличка).

Постановили: Въ виду обнаруженныхъ подозрительныхъ по чумѣ заболѣваній въ селеніяхъ Монастырскомъ и Кличка, около ст. Нерчинскъ и Борзя, для возможности препятствовать проникновенію заболѣваній по Забайкальской желѣзной дорогѣ на западъ или востокъ, установить производство обсерваціи пассажировъ почтово-пассажирскихъ поѣздовъ въ обоихъ (нечетномъ и четномъ) направленіяхъ ихъ.

II. Вопросъ о продолженіи обсерваціи пассажировъ товаро-пассажирскаго поѣзда № 11.

Постановили: Въ тѣхъ же цѣляхъ сохранить обсервацію пассажировъ поѣзда № 11 между ст. Оловянная и Карымская.

III. Вопросъ объ обсерваціи пассажировъ почтово-пассажирскихъ поѣздовъ между ст. Срѣтенскъ и Карымская.

Постановили: Установить обсервацію почтово-пассажирскихъ поѣздовъ обоихъ направленій между ст. Карымская и Срѣтенскъ. Въ виду того, что въ обоихъ пунктахъ обнаруженія заболѣваній, въ г. Нерчинскѣ и с. Кличкѣ, не было произведено бактеріологическаго изслѣдованія, послать слѣдующую телеграмму Главноуполномоченному Краснаго Креста Сенатору Кауфману. «Срочно. Чита Сенатору Кауфману, копія Воен. Губернатору, Борзя Доктору Остряшину, Харбинъ Генералу Надарову, Генералу Кукель, Генералу Хорватъ. Иркутскъ или по нахожденію Начальнику Жандармскаго Управленія Полк. Бырдину, Генералъ-Губернатору и Губернатору. Въ виду случаевъ подозрительныхъ заболѣваній чумой городѣ Нерчинскѣ и селеніи Кличкѣ, въ 110 верстахъ отъ ст. Борзя,

Главная Санитарно-Исполнительная Коммисія покорнѣйше проситъ Ваше Превосходительство неотложно командировать доктора Остряніна на мѣста заболѣваній для установленія подозрительныхъ чумныхъ заболѣваній бактеріологическими изслѣдованіями. № 19601. Предсѣдатель Коммисіи Начальникъ Забайкальскгй Свентицкій».

IV. Вопросъ о производствѣ дезинфекціи имущества заболѣвшихъ или подозрительныхъ по чумѣ пассажировъ на ст. Мысовой.

Постановили: Для производства дезинфекціи имущества заболѣвшихъ или подозрительныхъ по чумѣ пассажировъ на ст. Мысовой пользоваться имѣющеюся на этой станціи камерою военнаго вѣдомства.

V. Вопросъ о производствѣ таковой же дезинфекціи на ст. Борзя.

Постановили: Для производства таковой же дезинфекціи на ст. Борзя, просить Начальника Тыла арміи Генерала Надарова передвинуть дезинфекціонный отрядъ со ст. Маньчжурія на ст. Борзя, въ виду признанія ст. Маньчжурія по чумѣ благополучной.

VI. Вопросъ объ устройствѣ временнаго обсерваціоннаго пункта на ст. Борзя, въ виду неполученія отвѣта на телеграмму отъ 26 Сентября с. г. за № 18703 о постановкѣ на этой станціи состава санитарнаго поѣзда подъ обсерваціонный пунктъ.

Постановили: Въ виду неполученія до сего времени отвѣта на телеграмму Начальника дороги отъ 26 Сентября с. г. за № 18703 о постановкѣ на ст. Борзя для обсервації пассажировъ одного изъ составовъ санитарныхъ поѣздовъ, поставить на этой станціи 4 вагона IV класса и вагонъ-кухню, освобождающійся со ст. Маритуй (устроенный тамъ для буфетчика) и оборудовать эти 4 вагона кроватями и постельнымъ бѣльемъ на 40 человѣкъ.

VII. Вопросъ о предлагаемомъ Краснымъ Крестомъ баракѣ на ст. Мысовой для обсерваціоннаго пункта.

Постановили: Для обсерваціоннаго пункта на ст. Мысовой воспользоваться предлагаемымъ Главноуполномоченнымъ Краснаго Креста въ отношеніи его отъ 6 Октября за № 4210 баракомъ, для осмотра котораго въ смыслѣ пригодности для означенной цѣли командировать Старшаго Врача на ст. Мысовую.

VIII. Вопросъ о желательности установленія постоянныхъ противочумныхъ мѣръ въ Забайкальѣ, въ виду періодически повторяющихся въ Монголіи и Маньчжуріи заболѣваній чумою.

Постановили: Принимая во вниманіе, что, по имѣющимся свѣдѣніямъ, чума на тарбаганахъ въ Маньчжуріи и въ Монголіи появляется періодически почти ежегодно, причемъ были случаи вымиранія цѣлыми юртами среди бродячихъ инородцевъ, признать крайне желательнымъ подробныя изслѣдованія появленія этой болѣзни и, въ зависимости отъ этихъ изслѣдованій, *установленіе постояннаго санитарнаго надзора въ Забайкальской области* и постоянныхъ предохранительныхъ мѣръ противъ заноса чумныхъ заболѣваній въ предѣлахъ полосы отчужденія Забайкальской желѣзной дороги.

Изъ приводимыхъ журналовъ, прежде всего, видно, насколько не продуктивна сама работа такой Коммисіи, постановленія которой, какъ извѣстно, могутъ быть проведены въ жизнь въ томъ только случаѣ, если начальникъ

области или губерніи признаетъ ее угрожаемою по чумѣ. Это условіе, съ которымъ санитарно-исполнительная Коммисія должна была считаться ограничило кругъ предпринятыхъ мѣръ одною желѣзною дорогою и потому опасность заноса чумы въ Западную Сибирь по путямъ, внѣ полосы отчужденія лежащимъ, осталась не устраненною. Министръ Путей Сообщенія предложилъ начальнику дороги открыть дѣйствія главной санитарно-исполнительной Коммисіи 17 Сентября, но Министръ Внутреннихъ Дѣлъ могъ только 22-го Сентября признать Забайкальскую область угрожаемой по чумѣ. Такимъ образомъ, отъ перваго смертнаго случая отъ бубонной чумы, имѣвшаго мѣсто въ поселкѣ при ст. Джалай-Норъ 19 Августа, до объявленія области угрожаемой прошло 34 дня. Со стороны Краснаго Креста было сдѣлано все, чтобы придти на помощь военному вѣдомству и Забайкальской желѣзной дорогѣ. Еще 19-го Сентября уполномоченный Краснаго Креста на ст. Маньчжурія, съ разрѣшенія Главноуполномоченнаго, выдалъ изъ мѣстнаго склада Краснаго Креста все необходимое оборудованіе для обращенія холернаго барака въ чумный, а именно: весь инвентарь, медицинскіе инструменты и перевязочный матеріалъ, аптечныя принадлежности и бѣлье. Въ бараки Краснаго Креста были переведены для карантина всѣ лица, пришедшія въ соприкосновеніе съ больнымъ, умершимъ отъ чумы въ поселкѣ при этой станціи. Были затребованы изъ С.-Петербурга противочумная лимфа и сыворотка (1000 фл.), а также животныя для экспериментальныхъ изслѣдованій. Исполнительная Коммисія немедленно удовлетворила всѣ требованія Главноуполномоченнаго и Красный Крестъ, имѣя врачей бактеріологовъ и прекрасно оборудованную бактеріологическую лабораторію въ самомъ Иркутскѣ, оказался готовымъ для борьбы съ эпидеміей. Въ качествѣ спеціалиста и руководителя по выработкѣ противочумныхъ мѣропріятій въ главной санитарно-исполнительной Коммисіи Забайкальской желѣзной дорогой былъ приглашенъ докторъ А. Н. Червенцовъ; докторъ Г. Я. Острянинъ, вслѣдствіе просьбы генерала Кукеля, начальника санитарной части тыла армій, по распоряженію Главноуполномоченнаго, вмѣстѣ съ прикомандированнымъ къ нему военнымъ врачемъ М. О. Губерманомъ, выѣхалъ въ Забайкалье для изслѣдованія чумныхъ заболѣваній и падежа тарбагановъ *) въ раіонѣ конечной вѣтви Забайкальской желѣзной дороги. Результаты этой поѣздки докторомъ Остряниным изложены въ особомъ докладѣ, прилагаемомъ къ его отчету о дѣятельности отряда Харьковскаго медицинскаго общества**). Въ виду того, что Маньчжурская степь осенью 1905 года ранѣе обыкновеннаго покрылась снѣгомъ и тарбаганы рано уснули, докторъ Острянинъ не могъ произвести надъ ними желаемыхъ наблюденій. Относительно тарбаганьихъ шкурокъ Забайкальскій военный губернаторъ приказалъ областному ветеринарному инспектору оставить ихъ на мѣстѣ задержанія до рѣшенія вопроса Министерствомъ Внутреннихъ Дѣлъ, какъ поступить съ ними; тарбаганій же жиръ раз-

*) Мѣстныхъ сусликовъ.
**) См. т. I, ч. 2.

рѣшить къ продажѣ на мѣстныхъ рынкахъ, при условіи перегонки его подъ наблюденіемъ полицейской или сельской власти. 8-го Октября послѣдовало разъясненіе Министерства Внутреннихъ Дѣлъ, что оно находитъ массовое уничтоженіе шкурокъ нецѣлесообразнымъ и излишнимъ, что такая мѣра можетъ быть примѣнима лишь въ случаяхъ, дающихъ полное основаніе считать шкурки зараженными, и что вопросъ этотъ *внесенъ на разсмотрѣніе Медицинскаго Совѣта.*

Конечно, Красный Крестъ въ борьбѣ съ заразными болѣзнями оказалъ бы болѣе существенную помощь и военному вѣдомству, и мѣстной администраціи, если бы съ самаго начала войны онъ былъ привлеченъ къ участію въ выработкѣ и примѣненіи санитарныхъ мѣропріятій. Между тѣмъ, отъ Краснаго Креста требовалась часто лишь матеріальная помощь безъ разсужденія о томъ, соотвѣтствуетъ ли это цѣлямъ Краснаго Креста и насколько для него удобоисполнимо. Это видно и изъ данныхъ по вопросу о леченіи сифилитиковъ и венериковъ. По составу и организаціи лазаретовъ Краснаго Креста, они не приспособлены для леченія сифилиса и прочихъ венерическихъ заболѣваній, а военно-окружныя начальства (отъ 8-го Мая 1904 года) предлагали Главноуполномоченному взять на попеченіе Краснаго Креста и этихъ больныхъ; мало того, военно-санитарная часть рѣшила, было, привлечь краснокрестный персоналъ къ освидѣтельствованію проститутокъ. Исполнить это въ томъ составѣ, въ которомъ мы прибыли въ Сибирь, мы не могли, но и такая задача не была бы невозможна, если бы Исполнительная Коммисія Краснаго Креста заблаговременно выработала, совмѣстно съ представителями военнаго вѣдомства, планъ борьбы съ сифилисомъ въ войскахъ и условія участія Краснаго Креста въ устройствѣ спеціальныхъ госпиталей, но Исполнительная Коммисія постановила, что дѣло попеченія сифилитиковъ и венериковъ не должно быть вовсе въ вѣдѣніи Краснаго Креста. Поэтому и вслѣдствіе отказа Главноуполномоченнаго принимать такихъ больныхъ въ лазареты Краснаго Креста по всей линіи Сибирской желѣзной дороги, начальникъ санитарно-эвакуаціонной части издалъ приказъ комендантамъ санитарныхъ поѣздовъ «принять за правило не сдавать въ лазареты Краснаго Креста венерическихъ больныхъ» (§ 8 приказа № 14 отъ 6-го Апрѣля 1905 года). Военному вѣдомству пришлось устроить въ с. Александровскомъ отдѣльный госпиталь для венериковъ.

Съ своей стороны, управленіе санитарно-эвакуаціонной части пыталось само бороться съ распространеніемъ среди солдатъ венерическихъ болѣзней, путемъ ознакомленія ихъ съ опасностью заболѣваній этого рода, но способъ для этого избранный нельзя назвать удачнымъ: было издано нѣчто вродѣ «объявленія», въ которомъ, якобы народнымъ языкомъ, начальство предостерегало «братцевъ» отъ пагубныхъ случайныхъ увлеченій. Текстъ этого объявленія въ отчетѣ приводить неудобно, но достаточно сказать, что, читая его, воинскіе чины приходили не въ ужасъ отъ грозившей имъ опасности, а въ веселое настроеніе отъ начальнической «шутки».

Между тѣмъ, опасность была дѣйствительно большая: съ конца Сентября 1904 года по 1-е Марта 1906 года снято было съ эшелоновъ, слѣдовавшихъ на Востокъ и обратно, на одномъ Иннокентьевскомъ пунктѣ, 1.427 венериковъ, изъ которыхъ больныхъ сифилисомъ было 90 человѣкъ.

Намѣреніе управленія санитарной части было благое, но «объявленія», дѣланнымъ языкомъ писанныя, цѣли достигнуть не могли. Дѣйствительно, какъ можно было убѣдиться изъ бесѣдъ съ нижними чинами, ихъ заставляли призадумываться популярныя серьезныя *научныя брошюры* о признакахъ и губительныхъ послѣдствіяхъ венерическихъ болѣзней, но такихъ брошюръ вообще въ народѣ распространяется слишкомъ мало, а въ войскахъ онѣ были рѣдкостью. О снабженіи ими эшелоновъ, слѣдовавшихъ на Востокъ, и лазаретовъ, какъ военныхъ, такъ и нашихъ, ни мы, ни военныя власти не позаботились, хотя вообще книгами для чтенія лазареты кое-какъ снабжались. Мало принималось и чисто полицейскихъ мѣръ въ пути, чтобы оградить войска отъ этой страшной заразы. «Объявленія», конечно, этихъ мѣръ замѣнить не могли.

Байкалъ. Ст. Баранчикъ. Паровозъ передъ спускомъ на ледъ для переправы гужемъ черезъ озеро.

Главноуполномоченный *П. Фонъ-Кауфманъ.*
Завѣдующій медицинской частью Сибирскаго раіона
Д-ръ мед. *А. Червенцовъ.*

1 января 1907 г.

ГЛАВА V. Дѣятельность Иркутскихъ складовъ Краснаго Креста.

А. Отчетъ о дѣятельности Вещеваго Склада Краснаго Креста Имени ГОСУДАРЫНИ ИМПЕРАТРИЦЫ МАРІИ ѲЕОДОРОВНЫ.

Уполномоченнаго Ф. Ф. Алексѣева.

Дѣятельность Склада началась въ первой половинѣ Апрѣля 1904 года, когда были получены на Складѣ, отправленные изъ Главнаго Склада Краснаго Креста, по накладной отъ 15 Марта, медикаменты, консервы и другія лазаретныя принадлежности. Далѣе начали поступать бѣлье, пищевые продукты, инвентарныя вещи и проч., частью изъ Главнаго Склада, частью по распоряженію Главнаго Управленія изъ другихъ Управленій и складовъ Креста, а также пожертвованія отъ Особъ ИМПЕРАТОРСКОЙ Фамиліи, Обществъ, Управленій и частныхъ лицъ. Недостатокъ нужныхъ на расходы предметовъ пополнялся покупкою ихъ въ Иркутскѣ за наличныя деньги.

Отпускная дѣятельность склада началась 13 Апрѣля, когда были отпущены Богородицкому отряду графини Бобринской 45 ящиковъ мясныхъ консервовъ и 35 ящиковъ сгущенаго молока. Затѣмъ, дѣятельность склада быстро начала развиваться какъ въ отношеніи пріема присылаемыхъ предметовъ, такъ и въ отношеніи удовлетворенія быстро возраставшихъ потребностей на мѣстѣ.

Дѣятельность на складѣ шла ежедневно; складъ открывался въ 8 часовъ утра и работалъ до 12 часовъ по полудни, затѣмъ опять открывался въ 2 часа дня и работалъ до 6 часовъ. Праздничные и воскресные дни не дѣлали въ этомъ случаѣ исключенія; въ 8 часовъ утра складъ открывался по обыкновенію и лишь въ тѣхъ случаяхъ, когда къ 12 часамъ пополудни всѣ спѣшныя требованія были удовлетворены, въ 2 часа онъ вновь не открывался; если нѣтъ, то онъ открывался какъ въ будни и работалъ до 6 часовъ. Сочельникъ и первый день Рождества Христова, Новый Годъ, Крещеніе, Пятница и Суббота страстной недѣли, первый и второй день Свѣтлаго Праздника и день Благовѣщенія были днями, когда складъ былъ закрытъ.

Иркутскій складъ, въ началѣ своего существованія, заключалъ въ себѣ медицинскіе инструменты и аппараты, медикаменты, медицинскія пособія, бѣлье, обувь, одежду, хозяйственныя вещи, продовольственные припасы, свѣчи, мыло, канцелярскіе матеріалы и всѣ поступавшія пожертвованія, но съ теченіемъ времени, когда размѣры его настолько увеличились, что было уже затруднительно завѣдывать имъ одному лицу, была выдѣлена изъ него вся медицинская часть и организованъ медицинскій складъ, порученный

спеціалисту. Затѣмъ, въ началѣ 1905 года, когда возникъ вопросъ о желательной централизаціи покупокъ продовольственныхъ и другихъ хозяйственныхъ припасовъ и матеріаловъ для Иркутскихъ лазаретовъ Краснаго Креста, въ виду разнообразія покупныхъ цѣнъ по отдѣльнымъ лазаретамъ, былъ открытъ продовольственный и матеріальный складъ.

Во главѣ этого склада былъ поставленъ особый уполномоченный. Такимъ образомъ, въ Иркутскѣ было открыто три склада: 1) медицинскій, 2) продовольственный и 3) вещевой и матеріальный; каждый изъ нихъ имѣлъ своего завѣдывающаго, свое отдѣльное счетоводство и свою отчетность. Направленіе дѣятельности всѣхъ трехъ складовъ объединялось Главноуполномоченнымъ.

Самымъ обширнымъ изъ нихъ, по количеству и разнообразію предметовъ храненія, былъ вещевой и матеріальный складъ. Въ немъ хранились не только вещи и матеріалы, спеціально для него назначенные, но и громоздкіе медицинскіе аппараты, перевязочные и дезинфекціонные матеріалы, находящіеся въ вѣдѣніи медицинскаго склада и бочки вина, находившіяся въ распоряженіи продовольственнаго склада. Въ рукахъ лица, имъ завѣдывавшаго, была сосредоточена, по возможности, пріемка всѣхъ приходящихъ грузовъ съ желѣзной дороги. По всѣмъ желѣзно-дорожнымъ накладнымъ, по которымъ были отправлены вещи и матеріалы, подлежавшіе храненію во всѣхъ трехъ складахъ, они принимались завѣдывающимъ вещевымъ складомъ и уже послѣ пріемки развозились по соотвѣтствующимъ складамъ. Медицинскій и продовольственный склады принимали грузы лишь по тѣмъ накладнымъ, по которымъ они были отправлены спеціально для каждаго изъ нихъ. Въ тѣхъ случаяхъ, когда между этими вещами, при раскупоркѣ груза, оказывались вещи, подлежавшія храненію въ вещевомъ складѣ, не упомянутые въ накладныхъ, таковыя передавались по фактурамъ на вещевой складъ.

Вещевой и матеріальный складъ первоначально помѣщался въ баракѣ на переселенческой платформѣ, но затѣмъ помѣщеніе это было нами уступлено военному вѣдомству для сборнаго пункта и складъ, послѣдовательно, занялъ три отдѣльныхъ помѣщенія: въ домѣ Бутина (въ Театральномъ переулкѣ), въ Иркутской таможнѣ (на берегу Ангары) и въ домѣ Патушинскаго (на Троицкой улицѣ).

Послѣ ликвидаціи продовольственнаго склада, одно изъ его помѣщеній на Дегтевской улицѣ, въ домѣ г-жи Янчуковской, было тоже временно занято вещевымъ скадомъ. Изъ помѣщеній вещевого склада самымъ удобнымъ было помѣщеніе въ домѣ Бутина. Оно было въ каменной полу-подвальной постройкѣ и хотя полутемное и сырое, но было снабжено печами и въ немъ было возможно работать въ крутыя 40° Сибирскія зимы. Оно состояло изъ 4-хъ отдѣленій: въ первомъ, второмъ и четвертомъ хранились въ особо устроенныхъ ларяхъ бѣлье и посуда, а въ третьемъ отдѣленіи производилась разборка и сортировка получаемыхъ съ желѣзной дороги грузовъ, и складывались вещи, подлежавшія ближайшему отпуску. Съ этого склада

производился и самый отпускъ предметовъ. Помѣщеніе этого склада имѣло въ общемъ итогѣ 101,38 кв. саж.

Самымъ обширнымъ помѣщеніемъ располагалъ Таможенный складъ; онъ занималъ большой деревянный баракъ съ тремя воротами въ 162 кв. саж. и значительное количество земли, 144 кв. саж., подъ навѣсомъ на внутреннемъ дворѣ таможни. Въ этомъ складѣ хранились полушубки, носилки, костыли, санитарныя повозки, вагонные очаги, морская трава, стружки, пакля, войлокъ, мебель, шерстяныя вещи и громоздкія вещи медицинскаго склада. Въ прочихъ помѣщеніяхъ, не обширныхъ и также холодныхъ, хранились часть шерстяныхъ вещей и посуда.

За отсутствіемъ какихъ-либо общихъ для учрежденій Краснаго Креста правилъ и формъ, на складѣ, по мѣрѣ развитія его дѣятельности, вырабатывалась его документальная и счетоводная части и самый порядокъ его дѣлопроизводства, на основаніи общаго указанія Главноуполномоченнаго: «чтобы все, поступающее на складъ и отпускаемое со склада, было записано въ книги; чтобы по возможности, всѣ отпускаемыя вещи были оправданы росписками получателей ихъ и чтобы всѣ требованія безъ задержекъ были удовлетворяемы».

Во время полной дѣятельности склада, на немъ былъ установленъ ниже изложенный порядокъ и заведены были надлежащіе документы и книги.

Всѣ увѣдомленія, поступавшія въ Управленіе Главноуполномоченнаго о высылкѣ какихъ-либо вещей или матеріаловъ на вещевой складъ, а также и на другіе склады, если они были помѣщены въ одной и той же желѣзнодорожной накладной, передавались завѣдывающему вещевымъ складомъ, а равно и накладные на грузы для дальнѣйшей переотправки. Эти накладныя и соотвѣтствующіе документы записывались имъ въ памятную тетрадь для наблюденія за своевременнымъ и полнымъ ихъ пріемомъ или переотправкою. На одного изъ санитаровъ, работавшихъ на вещевомъ складѣ, была возложена спеціальная обязанность ежедневно быть на желѣзнодорожной станціи и справляться о пришедшихъ грузахъ Краснаго Креста. Когда грузъ приходилъ на станцію, санитаръ этотъ получалъ его по накладной, выдававшейся ему завѣдывающимъ складомъ, по числу мѣстъ, если укупорка была цѣла; если же въ ней замѣчалась порча или возбуждалось какое либо сомнѣніе въ цѣлости груза, то составлялся желѣзно-дорожный актъ, при участіи агента или уполномоченнаго, объ оказавшемся вѣсѣ въ прибывшихъ мѣстахъ и о числѣ находившихся въ нихъ вещей. По прибытіи грузовъ для дальнѣйшей переотправки, таковая дѣлалась тѣмъ же санитаромъ, при непосредственномъ участіи завѣдывающаго складомъ. Перевозка съ желѣзной дороги принятаго груза на складъ дѣлалась, въ большинствѣ случаевъ, на наемныхъ лошадяхъ, но если были свободныя свои лошади, то эти перевозки производились на нихъ.

Во избѣжаніе лишнихъ перевозокъ со склада на складъ и сопряженной съ тѣмъ траты, санитаръ, принимавшій грузъ съ желѣзной дороги, былъ уполномоченъ, въ тѣхъ случаяхъ, когда на укупоркѣ было указано, что именно въ данномъ мѣстѣ находится, эти мѣста прямо отвозить на тотъ складъ, на которомъ грузъ подлежитъ храненію. Въ передачѣ на склады привезенныхъ мѣстъ санитаръ бралъ отъ агентовъ или завѣдывающихъ росписки въ полученіи ими столькихъ то мѣстъ изъ числа пришедшаго по такой-то желѣзно-дорожной накладной.

Грузы безъ помѣтки о содержащихся въ нихъ вещахъ привозились на вещевой складъ и затѣмъ, по разборкѣ ихъ, по фактурѣ, передавались на тотъ складъ, на которомъ подлежали дальнѣйшему храненію. Полученныя санитаромъ росписки представлялись завѣдывающему вещевымъ складомъ и служили ему основаніемъ для повѣрки весь-ли грузъ, посланный по записанной въ памятной тетради накладной, принятъ; когда именно и на какой складъ поступилъ. О полученныхъ на складѣ мѣстахъ груза отправлялись карточки, съ увѣдомленіемъ о полученіи какъ отправителямъ груза, такъ и Главному Управленію Краснаго Креста, если грузъ былъ посланъ однимъ изъ его отдѣловъ. Поступившій на складъ грузъ, по мѣрѣ его полученія, вскрывался санитарами склада, обязательно въ присутствіи агента, который открывалъ и запиралъ складъ и оставался на немъ все время, пока онъ былъ отпертъ (въ случаѣ его болѣзни или отсутствія его замѣнялъ или самъ завѣдывающій или состоящій при немъ бухгалтеръ), пересчитывались вещи, находящіяся въ каждомъ изъ мѣстъ и свѣрялись съ накладною того учрежденія, которое ихъ выслало, конечно если такая накладная была получена; были случаи, когда принимался на складъ грузъ, адресованный по надписи на укупоркѣ въ Иркутскій складъ Краснаго Креста безъ какихъ либо документовъ *). Грузы эти, по особому отношенію завѣдывающаго, отпускались на складъ и также какъ и пришедшій съ накладными подвергались разборкѣ. Если при перечетѣ оказывалось то самое количество предметовъ какое значилось въ накладной, то на ней дѣлалась надпись о пріемѣ на складъ вещей, въ ней указанныхъ; если число вещей не соотвѣтствовало показаніямъ накладной, или таковой совершенно не было, **) или отправитель не былъ ивѣстенъ, то составлялся актъ о количествѣ полученныхъ

---

*) Было получено на складѣ 380 мѣстъ въ Маѣ и Сентябрѣ 1904 г. и въ Сентябрѣ 1905 г. по желѣзно-дорожному протоколу 46 тюковъ въ 184 пуд. 22 фун.

**) Безъ накладныхъ грузы были получены на складѣ: въ 1904 г. въ Маѣ изъ Омскаго аптечнаго склада; въ Іюнѣ отъ Самарскаго Комитета и отъ Ставропольскаго Дамскаго Комитета; въ Сентябрѣ отъ Якутскаго общества любителей музыки; въ Октябрѣ изъ Семирѣченскаго Управленія; въ Ноябрѣ изъ Екатеринбургскаго Управленія и изъ Самарскаго склада, въ Декабрѣ изъ Степного Окружного Управленія въ Омскѣ, въ 1905 г. въ Январѣ изъ Міасскаго Комитета и отъ Томскаго уѣзднаго воинскаго начальника и въ Октябрѣ изъ Тюкалинскаго Дамскаго Комитета.

на складѣ вещей. Надписи на накладныхъ и акты подписывались агентомъ склада и завѣдывающимъ. Копіи съ актовъ, если отправитель былъ извѣстенъ, обязательно отправлялись ему. Такой же порядокъ существовалъ въ отношеніи предметовъ, высылаемыхъ почтою и получаемыхъ непосредственно отъ жертвователей, а равно и высылаемыхъ по желѣзной дорогѣ отъ Особъ ИМПЕРАТОРСКОЙ Фамиліи, разныхъ обществъ, управленій и частныхъ лицъ, но тогда, вмѣсто карточекъ, посылались увѣдомленія съ благодарностью, а лично вносившимъ, независимо отъ того, выдавалась еще квитанція склада.

Порядокъ этотъ, естественнымъ образомъ, нарушался при почтовыхъ и желѣзно-дорожныхъ забастовкахъ, когда ни Управленіе Главноуполномоченнаго, ни отправители грузовъ не получали увѣдомленій. Тогда складъ работалъ по справкамъ, по отдѣльнымъ довѣренностямъ. Это было очень трудное время. Чрезвычайныя затрудненія испытывалъ складъ, когда начали закрываться лазареты Краснаго Креста этого раіона и когда двинулась на складъ масса самыхъ различныхъ предметовъ лазаретнаго пользованія съ наскоро составленными описями и накладными, не всегда соотвѣтствовавшими наличности, а иногда и совершенно безъ описей; когда вещи новыя были перебиты съ вещами, бывшими въ употребленіи и даже негодными, а въ числѣ ветоши оказывались новыя вещи; когда приходилось принимать посуду разрозненною: чайники, котлы, кастрюли, а также переносныя клозеты и подкладныя судна безъ крышекъ, умывальники безъ кранов и т. п. Принималось все это спѣшно, чтобы не задержать личный составъ лазарета и тѣмъ не вызывать лишняго расхода на его содержаніе. Когда начало поступать грязное бѣлье и не вычищенная, а иногда даже не опорожненная послѣ употребленія посуда, ванны (въ большинствѣ случаевъ безъ кранов) и многія другія вещи, то приходилось одновременно разбирать бѣлье и посуду, отдавать въ стирку грязное бѣлье и мыть и комплектовать посуду, но приходилъ новый транспортъ и все это бросалось, принимались за новую пріемку, и нерѣдко, вслѣдствіе переполненія склада, вновь принятыя не скомплектованныя вещи сваливались въ ту же кучу, въ которой лежали уже вымытыя и разобранныя вещи. На тотъ же складъ, по закрытіи продовольственнаго и медицинскаго складовъ, поступали и пищевые продукты и медицинскіе аппараты и перевязочные матеріалы. Но, слава Богу, все это миновало, складъ съ перечетомъ всѣхъ вещей, и въ нѣкоторыхъ случаяхъ даже съ пересмотромъ и отбраковкою ихъ передалъ все мѣстному Управленію Краснаго Креста.

Полученныя на складъ вещи и матеріалы записывались на приходъ въ приходо-расходную кладовую книгу, въ которой были открыты счета по наименованіямъ вещей и по сортамъ ихъ. Въ ней обозначалось: когда, по какому документу, откуда и какое количество получено вещей. Независимо отъ того, у завѣдывающаго складомъ, по актамъ и накладнымъ, на которыхъ были сдѣланы пріемныя надписи, вписывался приходъ въ книгу тоже приходо-расходную, въ которой были открыты счета по наименованію пред-

метовъ и въ бухгалтерскую приходную, въ которой были счета всѣхъ управленій Краснаго Креста, изъ которыхъ обыкновенно присылался грузъ и затѣмъ былъ открытъ одинъ общій счетъ для небольшихъ управленій Краснаго Креста; счетъ для вещей, получаемыхъ отъ Особъ ИМПЕРАТОРСКОЙ Фамиліи, обществъ, управленій и частныхъ лицъ, доставившихъ пожертвованія; счетъ вещей, покупаемыхъ за наличныя деньги и оборотныхъ перечисленій. Первая книга отвѣчала на вопросъ: сколько всего поступило вещей того или другого наименованія и вторая, сколько вещей изъ общаго поступленія получено отъ того или другого управленія или жертвователя Итоги обѣихъ книгъ по наименованію вещей сходились между собою. Расходными документами были фактуры съ росписками получателей обозначенныхъ въ нихъ вещей, затѣмъ вѣдомости поѣздной кладовой, подтверждаемыя актами объ израсходованіи вещей, и вѣдомости мелочныхъ отпусковъ, при которыхъ не всегда было возможно отбирать расписки въ полученіи вещей. Самый отпускъ со склада производился по письменнымъ требованіямъ, помѣченнымъ или завѣдывающимъ складомъ или Главноуполномоченнымъ, но иногда, при многочисленности дѣла, и по словеснымъ распоряженіямъ того или другого изъ указанныхъ лицъ. Фактуры вырѣзались изъ заготовленныхъ для того книгъ съ пронумерованными листами. Каждый листъ раздѣлялся на три совершенно тождественныя между собою части, первая изъ нихъ оставалась при корешкѣ книги и имѣла на себѣ расписку получателя фактуры, вторая часть составляла самую фактуру и имѣла надпись агента склада объ отпускѣ вещей и третья часть имѣла на себѣ расписку получателя вещей, со склада. Въ каждой изъ этихъ трехъ частей вписывалось когда и кому былъ сдѣланъ отпускъ, какихъ вещей и въ какомъ количествѣ. Первая часть оставалась въ корешкѣ книги, вторая часть служила документомъ получателю вещей и выдавалась ему, третья часть возвращалась въ складъ составляла расходный документъ склада и служила основаніемъ для контроля отпуска и записи расхода по бухгалтерскимъ книгамъ. При отсылкѣ вещей по желѣзной дорогѣ, вмѣстѣ съ препроводительною бумагою, посылались: желѣзно-дорожная накладная, вторая и третья часть листа фактурной книги съ просьбою возвратить на складъ третью часть листа съ распискою въ полученіи вещей. Отпущенныя со склада вещи и матеріалы выписывались въ расходъ по приходо-расходной книгѣ склада,на основаніи отрѣзковъ, остающихся въ корешкѣ фактурной книги; при этомъ обозначалось въ книгѣ — когда были отпущены вещи или матеріалы, кому и въ какомъ количествѣ. Порядокъ этотъ, на практикѣ, встрѣчалъ, однако, нѣкоторыя неудобства. Первое изъ нихъ, до извѣстной степени устранимое, заключалось въ необходимости въ трехъ частяхъ листа фактурной книги, три раза писать одно и тоже, но это устраняется измѣненіемъ вида книги, переплетая отрѣзные листы не рядомъ, а одинъ подъ другимъ и дѣлая самую книгу изъ болѣе тонкой бумаги; тогда, при надписаніи одного листа, подкладывая два листа копировальной бумаги разомъ будетъ получаться три экземпляра: первый изъ нихъ можетъ служить распискою получателя, вто-

рой фактурою, а третій оставаться въ книгѣ. Другое неудобство—это не полная обезпеченность склада въ полученіи расписки. На складъ часто являлись лица, уполномоченные на пріемъ вещей, но расписка которыхъ на фактурѣ не обезпечивала складъ въ документальномъ отношеніи и потому приходилось вмѣстѣ съ вещами отсылать и третій отрѣзокъ фактуры для расписки въ полученіи вещей. Обыкновенно, эта расписка, не далѣе какъ на другой день, возвращалась на складъ, но иногда она терялась и на складъ совершенно не возвращалась, а иногда даже возбуждался вопросъ о несоотвѣтствіи полученныхъ вещей съ записями фактуры; тоже самое неоднократно бывало при отсылкѣ вещей со склада по желѣзной дорогѣ, когда приходилось оба отрѣзка фактуры отсылать при препроводительной бумагѣ въ другой городъ. Въ первомъ случаѣ удавалось, въ большинствѣ, добиться сколько дѣйствительно было отпущено вещей, кто ихъ отпускалъ, кто принималъ и пересчитывалъ, такъ какъ необходимость этой повѣрки возникала на другой и не далѣе какъ на третій день, но при отсылкѣ въ другое мѣсто вопросъ о томъ возникалъ черезъ мѣсяцъ и болѣе времени, когда не представлялось возможнымъ установить фактъ самаго отпуска, да и записи по бухгалтерскимъ книгамъ приходилось дѣлать въ этомъ послѣднемъ случаѣ не на основаніи расписки, а на основаніи копіи съ корешка фактурной книги. Ошибка въ счетѣ конечно возможна и въ томъ и въ другомъ случаѣ, но убѣдиться была ли ошибка или ея не было не всегда возможно. При пріемѣ вещей на складѣ, можно примѣнять порядокъ не отпуска вещей ранѣе подписанія расписки въ полученіи ихъ и это, думается, если будетъ установлено какъ правило, не возбудитъ даже особыхъ затрудненій, такъ какъ не отниметъ много времени отъ лица на то уполномоченнаго, но при пересылкѣ вещей это неустранимо.

По фактурнымъ распискамъ, а за неполученіемъ ихъ, по копіямъ съ корешковъ фактурной книги и по вѣдомостямъ, отпущенные со склада вещи выписывались въ расходъ по книгамъ завѣдывающаго складомъ какъ по приходо-расходной, такъ и по расходнымъ книгамъ, въ которыхъ были открыты счета каждаго изъ лазаретовъ Краснаго Креста и общіе счета: учрежденій Креста, военныхъ госпиталей, эвакуаціонныхъ Коммисій, военно-санитарныхъ поѣздовъ и другихъ мѣстъ расходованія вещей, а также оборотныхъ перечисленій и проданныхъ. Первая книга отвѣчаетъ на вопросъ сколько всего отпущено за данный періодъ времени тѣхъ или другихъ вещей, а вторая книга дѣлаетъ указанія куда именно означенныя вещи отпущены. Итоги счетовъ бухгалтерской расходной книги по родамъ предметовъ соотвѣтствуютъ итогу расхода по тому же роду вещей приходо-расходной книги; наличность вещей на складѣ опредѣляется по приходо-расходной книгѣ.

Персоналъ служащихъ при Иркутскомъ вещевомъ складѣ былъ слѣдующій; завѣдывающій складомъ Уполномоченный Краснаго Креста *), бух-

*) Сначала А. А. Трегубовъ, затѣмъ кн. В. А. Друцкой-Сокольнинскій и Ф. Ф. Алексѣевъ и временно—Ф. А. Лазаревъ.

галтеръ, онъ-же письмоводитель, агентъ, постоянно находившійся на складѣ, когда тотъ былъ открытъ, 1 ночной сторожъ при Бутинскомъ складѣ и 11 человѣкъ санитаровъ и рабочихъ. Одинъ изъ нихъ, какъ указано выше, имѣлъ спеціальныя обязанности по пріемкѣ и отправкѣ грузовъ по желѣзной дорогѣ, на другого возложена была обязанность помогать агенту въ писаніи фактуръ, веденіи книгъ и получать не доставленныя на складъ расписки въ пріемѣ вещей Иркутскими учрежденіями. Остальные девять человѣкъ, подъ непосредственнымъ надзоромъ агента, вносили на складъ подвезенные къ нему грузы, раскупоривали ихъ, пересчитывали находившіяся въ укупоркѣ вещи и укладывали ихъ по соотвѣтствующимъ мѣстамъ, а также отбирали и считали вещи, подлежавшія отпуску, и укупоривали, если предстояла необходимость отправлять ихъ въ другое мѣсто; тоже самое дѣлали и оба санитара со спеціальными обязанностями, когда были свободны. Независимо отъ указанныхъ постоянныхъ рабочихъ, на складъ командировались всѣ свободные отъ занятій, такъ называемые, поѣздные санитары. Эти люди, весьма цѣнные для склада по своей работѣ, были, однако, мало желательны для него, такъ какъ присутствіе ихъ на складѣ снимало съ постоянныхъ рабочихъ отвѣтственность за ошибки въ счетѣ вещей и мелочныя пропажи. 11 человѣкъ рабочихъ, когда они были всѣ на работѣ (часто между ними были больные), совершенно удовлетворяли нормальнымъ потребностямъ склада, но когда усиливалось поступленіе на складъ вещей или отпуски со склада, вслѣдствіе прилива больныхъ съ Востока, или увеличивалась эвакуація больныхъ на Западъ, что увеличивало и работу на складѣ, тогда командировка свободныхъ поѣздныхъ санитаровъ являлась необходимою, а въ то время, когда совпадалъ усиленный приливъ на складъ вещей съ одной изъ указанныхъ причинъ усиленной выдачи со склада, тогда трудъ и этихъ командированныхъ былъ недостаточенъ. Иногда совпадало полученіе въ Иркутскѣ нѣсколькихъ вагоновъ съ новыми грузами, которые нужно было перевезти на складъ, во избѣжаніе уплаты штрафа; нужно было спѣшно разобрать привезенный грузъ, такъ какъ въ числѣ его заключались иногда вещи, которыхъ на складѣ было мало, а иногда и совершенно не было, а между тѣмъ они требовались къ отпуску и, одновременно съ тѣмъ, на складъ поступали требованія объ отпускѣ разнаго рода вещей и со стороны нашихъ лазаретовъ и отъ эвакуаціонной Коммисіи и изъ военныхъ госпиталей и, наконецъ, отъ комендантовъ поѣздовъ, требованія спѣшныя и дѣйствительно необходимыя. Въ это время приходилось работать на складѣ и въ неурочное время, работать всѣмъ безъ исключенія, съ тѣмъ нервнымъ напряженіемъ, которое притупляетъ силы рабочаго и, вмѣстѣ съ тѣмъ, совершенно лишаетъ возможности требовать отъ него точности и отчетливости спокойной работы. А такихъ хлопотливыхъ періодовъ было много, они иногда тянулись недѣлями. Когда возстановлялись болѣе нормальныя условія, дѣлалась провѣрка, сколько именно чего принято, вѣрно ли отмѣчены тотъ или другой отпускъ и тогда иногда удавалось поймать ошибку, состоящую въ томъ, что, вмѣсто однихъ вещей, были заприходованы другія или

*

оказывались отпуски безъ фактуръ. Конечно замѣченныя ошибки тотчасъ исправлялись, но всѣ ли онѣ могли быть замѣченными? Конечно нѣтъ: изъ числа полученныхъ предметовъ часть уже бывала отпущена, а другая смѣшана съ имѣвшимися на складѣ и возможность нахожденія ошибки ограничивалась относительно небольшимъ числомъ вещей, случайно отдѣленныхъ.

Во второй половинѣ 1905 года, когда были получены высланные, слѣдомъ за отношеніемъ отъ 9 Марта за № 426, Главнымъ Управленіемъ Краснаго Креста формы отчетности, по коимъ болѣе или менѣе выяснились требованія конечнаго отчета по складу, представилась необходимость сдѣлать нѣкоторую перегруппировку счетовъ въ бухгалтерскихъ книгахъ склада.

Въ это время на складѣ шла очень большая работа, предпринятая по предложенію Главноуполномоченнаго: повѣрка наличности склада съ книгами. Вся наличность склада была приведена въ извѣстность и было приступлено къ свѣркѣ съ записями по книгамъ; тутъ выяснились результаты того нервнаго напряженнаго труда, съ которымъ пришлось считаться; оказалось однихъ предметовъ значительно больше въ натурѣ, чѣмъ значилось по записямъ, другихъ, наоборотъ, въ натурѣ оказалось меньше, чѣмъ по книгамъ; оказались предметы въ наличности тѣ, которыхъ по книгамъ не значилось и не оказалось на складѣ тѣхъ, которые значились по книгамъ въ остаткѣ. Какъ помочь дѣлу? Пришлось взять всѣ документы и начать детальную повѣрку всѣхъ приходныхъ записей по книгамъ, начиная со времени открытія склада, пришлось пользоваться черновыми замѣтками и карандашными помѣтками на накладныхъ. Нужно было послѣдовательно возстанавливать поступленіе предметовъ на складъ и этимъ путемъ, мало по малу, были перевѣрены всѣ приходныя записи книгъ и исправлено довольно много ошибокъ; вновь выведена наличность, она оказалась значительно ближе къ дѣйствительности, но, къ сожалѣнію, не совпала. Разница эта, очевидно, не была результатомъ хищенія, такъ какъ въ общемъ наличность не была меньше записей, но количество предметовъ *по наименованіямъ* и *сортамъ* не совпадало. Очевидно это были ошибки въ самыхъ актахъ, когда одинъ видъ бѣлья принимался за другой и въ акты включалось число предметовъ, безъ точнаго указанія какихъ именно. Другимъ объясненіемъ этой разницы можетъ служить отсутствіе точныхъ правилъ и формъ для веденія дѣла на складѣ съ самаго начала его открытія. Тогда очень часто брались со склада вещи для вновь открываемыхъ лазаретовъ временно; часть изъ нихъ возвращалась обратно на складъ, часть оставалась въ лазаретахъ; были ли они своевременно выписаны расходомъ по складу является вопросомъ; думается что нѣтъ. При ликвидаціи лазаретовъ на складъ возвращались вещи совершенно тождественныя съ вещами имѣвшимися на складѣ и, очевидно, въ свое время отпущенныя со склада, но расходомъ по складу не выписанные; съ другой стороны, въ числѣ возвращенныхъ изъ лазаретовъ вещей не оказывалось вещей долгосрочныхъ, которыя, въ свое время, были выписаны въ расходъ по складу; затѣмъ, вѣроятно, были замѣнены другими, тоже

выписанными въ расходъ, а первыя возвращены на складъ, но на приходъ не записаны. Наконецъ послѣднимъ объясненіемъ этой разницы должно служить то неизбѣжное въ каждомъ большомъ дѣлѣ мелочное утаиваніе вещей со стороны рабочихъ, а дѣло Иркутскаго склада несомнѣнно было очень большимъ.

Ранѣе чѣмъ перейти къ выясненію ликвидаціи склада и его передачи Иркутскому Мѣстному Управленію Краснаго Креста, я считаю своею обязанностью остановиться на характеристикѣ нѣкоторыхъ вещей, бывшихъ на складѣ и на описаніи тѣхъ образцовъ, которые привезены мною въ Петербургъ, по распоряженію г. Главноуполномоченнаго. Образцы эти не составляютъ какого либо исключительнаго выбора изъ всѣхъ вещей бывшихъ на складѣ, а взяты случайно изъ остатковъ, при передачѣ склада, но даютъ довольно наглядное понятіе о составѣ вещей на самомъ складѣ.

Въ числѣ вещей, бывшихъ на складѣ, замѣчалась поразительная разнородность. Вмѣстѣ съ посудою, годною для службы въ любомъ богатомъ домѣ, были вещи, негодныя къ употребленію. Въ одеждѣ, бѣльѣ и обуви было то же разнообразіе: тутъ были совсѣмъ щегольскія вещи и были вещи до того грубыя, что ими пользоваться было невозможно; были вещи маломѣрныя, вещи уже бывшія въ употребленіи и почти сношенныя. Все это присылалось на складъ въ общей массѣ.

Изъ представленныхъ мною въ Главное Управленіе образцовъ видно, что, напр., *туфли* были валеныя, войлочныя, суконныя, кожаныя на подошвѣ, поршни, ичаги, башмаки на подошвѣ съ завязками, башмаки изъ тонкой кожи безъ подошвъ, тоже съ завязками (такъ называемые «покойницкіе»), лапти изъ сыромятной кожи и даже веревочные апостолы. Все это, конечно, могло служить обувью для больныхъ, если бы по размѣрамъ многія вещи не были пригодны лишь для женской и дѣтской ноги.

Образцы *сапогъ*, по виду хорошаго качества, а между тѣмъ послѣ двухнедѣльной носки эти сапоги оказывались безъ подошвы. Для выясненія причинъ этого у нѣсколькихъ паръ новыхъ сапогъ подошвы были вскрыты и вмѣсто кожаныхъ подошвъ и стелекъ оказались въ нихъ береста и лубъ, обклеенные тонкой кожей.

Очевидно, сортировки вещей при отправкѣ не производилось. Между тѣмъ, при сортировкѣ жертвуемыхъ и пріобрѣтаемыхъ вещей въ мѣстахъ ихъ поступленія, путемъ обмѣна болѣе цѣнныхъ на вещи того качества, которое требовалось для учрежденій Краснаго Креста, а также отбраковкою вещей маломѣрныхъ и непригодныхъ къ употребленію и продажею ихъ, удалось бы достигнуть большаго однообразія и увеличить, безъ издержекъ, количество предметовъ, пригодныхъ къ употребленію.

Съ 23-го Августа 1905 года на складъ начало поступать имущество закрываемыхъ лазаретовъ, причемъ въ основаніе сдачи было положено правило, что лазаретами сдается все находящееся въ ихъ распоряженіи имущество, за исключеніемъ лишь привезеннаго ими съ собою, которое они

получили изъ мѣстъ отправленія лазарета или отряда. Нѣкоторые изъ лазаретовъ не воспользовались этимъ правомъ и передали на складъ почти всю свою наличность. Нѣкоторымъ лазаретамъ было разрѣшено продать имѣющееся у нихъ имущество, полученное со склада, и сдать въ кассу Управленія лишь вырученныя деньги, но большинство иркутскихъ и забайкальскихъ лазаретовъ и учрежденій поступило согласно общему правилу. Склады очень скоро начали переполняться и лишь продажею хранившагося на нихъ имущества представилась возможность размѣстить всѣ вновь поступающія вещи.

Реализація складовъ началась съ продовольственнаго, при посредствѣ торговъ, и почти всѣ продукты проданы выше заготовительной стоимости. Въ это время Иркутскъ былъ совершенно изолированъ, вслѣдствіе забастовокъ и закупорки желѣзной дороги.

Въ Декабрѣ мѣсяцѣ представилась возможность начать реализацію вещевого склада, тоже при посредствѣ торговъ, но тутъ уже пришлось встрѣтиться съ совершенно иными условіями: при реализаціи продовольственнаго склада, когда въ Иркутскѣ чувствовался недостатокъ въ припасахъ, торги дѣйствительно представляли изъ себя конкурренцію лицъ желающихъ пріобрѣсти припасы, которыхъ у нихъ нѣтъ или которые у нихъ на исходѣ, а потому цѣна давалась хорошая; при реализаціи вещевого склада, оказалось, что у многихъ торговцевъ есть еще запасы изъ прежнихъ заготовокъ, на торгахъ они искали возможности купить вещи болѣе дешево, чѣмъ онѣ обходились имъ при ихъ оптовыхъ закупкахъ. Независимо отъ того, нѣкоторыя вещи не удовлетворяли покупателей ни фасономъ, ни матеріаломъ, изъ котораго онѣ были сдѣланы. Другія вещи, по случайнымъ причинамъ, были настолько обезцѣнены, что заготовительная цѣна превышала продажную цѣну; короткіе бѣлые полушубки, совершенно цѣлые, на базарѣ продавались по 3 руб. и по 3 руб. 50 коп., простое бѣлье ношенное, но крѣпкое, продавалось: рубашки 28—30 коп., кальсоны 19—23 коп., шерстяные носки безъ пятки 24—28 коп. пара, смазные сапоги простые 3 руб.—3 руб. 50 коп., хотя въ магазинахъ на новыя вещи цѣна не падала и держалась на обыкновенномъ своемъ уровнѣ.

Торги на предметы вещевого склада были произведены 15 Декабря, 12 Января, 9 и 12 Февраля, но при этомъ выяснилось, что на нихъ крупные торговцы не являются, а приходятъ лишь мелочные торговцы, которые, можно предполагать, раньше торговъ устанавливали цѣну, выше которой не покупать вещи. Была сдѣлана проба пускать на торги вещи по цѣнамъ, установленнымъ для продажи Исполнительною Коммисіею; тогда покупатели отказывались торговаться. Убѣдившись, что при посредствѣ торговъ не представится возможности ликвидировать складъ, было сдѣлано сношеніе съ войсковыми частями о покупкѣ бѣлья, но и здѣсь не было удачи; этимъ путемъ удалось продать лишь 6.000 паръ необшитыхъ валенокъ, по 3 руб. за пару. Крупные торговцы отказались отъ покупки и безъ торговъ, находя

товаръ для себя неподходящимъ. Проба привлечь къ покупкамъ пріисковую и рудничную администрацію, ни черезъ коммисіонеровъ, ни прямыми сношеніями, тоже не удалась; у всѣхъ ихъ есть свои постоянные поставщики, а предложенныя ими цѣны на нѣкоторые предметы были ниже заготовительныхъ. Пришлось обратиться къ продажѣ частнымъ лицамъ по условной цѣнѣ. Эта торговля пошла очень успѣшно, явились покупатели и изъ торговцевъ для ярмарокъ, явились покупателями нѣкоторыя казенныя учрежденія, но все это по отношенію къ общей массѣ наличности склада были мелочные покупатели. Всего изъ Иркутскаго вещевого склада было продано болѣе 145 тысячъ единицъ. Всѣ означенные предметы, за исключеніемъ отпущенныхъ въ кредитъ бѣлья Переселенческому Управленію и водопроводныхъ принадлежностей иркутскому торговцу Плотникову, были проданы за наличныя деньги, которыя полностью поступили въ кассу Управленія Главноуполномоченнаго, съ указаніемъ, каждый разъ, числа проданныхъ предметовъ и цѣны, по которой они были проданы.

Сдѣлавъ соображенія о дальнѣйшей реализаціи склада, при посредствѣ имѣвшихся въ моемъ распоряженіи средствъ, я пришелъ къ убѣжденію, что полную его безубыточную ликвидацію возможно сдѣлать не менѣе, какъ въ два года, что, въ виду предстоявшаго закрытія Управленія, мнѣ придется остаться въ Иркутскѣ совершенно одному и принять на себя заканчиваніе и всѣхъ другихъ разсчетовъ и дѣлъ по Управленію; не довѣряя своему здоровью, я не рѣшился взять на себя это громадное и отвѣтственное дѣло и просилъ г. Главноуполномоченнаго назначить мнѣ замѣстителя. Замѣстителемъ этимъ было назначено Мѣстное Управленіе Краснаго Креста. Для пріема отъ меня наличности склада былъ назначенъ чиновникъ Канцеляріи Генералъ-Губернатора Румянцевъ, подъ руководствомъ Предсѣдательницы Маріинской общины члена Мѣстнаго Управленія М. П. Янчуковской и высшимъ наблюденіемъ Товарища Предсѣдателя Мѣстнаго Управленія полковника Насонова. Всѣ поименованныя лица были заняты своею службою и не могли располагать временемъ для быстрой пріемки наличности склада; я оказался въ положеніи человѣка, которому разрѣшена немедленная передача, а пріемщиковъ у него нѣтъ. Благодаря участію М. П. Янчуковской и другимъ лицамъ, выразившимъ свое согласіе дать свой личный трудъ на это дѣло, я имѣлъ возможность сдѣлать эту передачу въ періодъ времени съ 13 Марта по 13 Іюня включительно. Главными работниками по этой пріемкѣ были: А. А. Янчуковская, бывшая сестра милосердія въ Читѣ; она замѣняла свою мать, работала на складѣ ежедневно, и двѣ классныя дамы Иркутскаго Института ИМПЕРАТОРА НИКОЛАЯ I-го—Е. П. Лемтюжникова и С. И. Солдатова, работавшія поперемѣнно и отдавшія на это свои свободные дни (дежурство въ Институтѣ идетъ черезъ день). По мѣрѣ возможности, принимали участіе въ пріемкѣ имущества и М. П. Янчуковская и г. Румянцевъ, а также жена капитана корпуса жандармовъ г. О. М. Гаврилова; г. Насоновъ,

вѣроятно за полнымъ недостаткомъ времени, участія въ работахъ не принималъ и я уѣхалъ изъ Иркутска, не имѣвъ возможности съ нимъ даже познакомиться.

Работы по передачѣ наличности склада шли ежедневно, за исключеніемъ праздничныхъ дней, съ 9 до 12 и съ 2 до 6 час., сначала на Бутинскомъ, а затѣмъ на Таможенномъ складахъ, на которыхъ были сгруппированы всѣ вещи, принадлежащія Краснаго Кресту. Пріемъ имущества производился перечетомъ вещей, а въ тѣхъ случаяхъ, когда признавалось то нужнымъ, пересмотромъ ихъ и даже отбраковкою изъ нихъ, за исключеніемъ предметовъ спеціальныхъ техническихъ и медицинскихъ, которые, за отсутствіемъ спеціалиста, были переданы и приняты по наличности. Принятыя вещи складывались въ лари, мѣшки, ящики и другія помѣщенія и запечатывались печатью, находящеюся у пріемщиковъ. Ежедневно на переданныя мѣстному Управленію вещи составлялась фактура, на которой расписывались сдатчики, она оставалась у г. Румянцева, а квитанція съ распискою въ пріемѣ вещей у меня. Послѣ передачи всего имущества, склады были заперты и запечатаны печатью склада, причемъ ключи остались у пріемщика—г. Румянцева, а печать была передана Предсѣдателю мѣстнаго Управленія Тайному Совѣтнику Моллеріусу.

25-го Іюня былъ составленъ актъ передачи съ приложеніемъ къ нему подробной вѣдомости о переданныхъ предметахъ. Одновременно съ этимъ актомъ, былъ составленъ другой актъ о передачѣ вещей въ постоянный Иркутскій складъ, принятыхъ исключительно г. Румянцевымъ, и затѣмъ 2-го Іюля былъ составленъ актъ о передачѣ вещей, бывшихъ въ Управленіи Главноуполномоченнаго и общежитіяхъ уполномоченныхъ, сестеръ и санитаровъ. Первыя двѣ передачи были сдѣланы при моемъ личномъ участіи агентомъ склада Коллежскимъ Ассесоромъ Ворожцовымъ, а третья студентомъ Аполлосовымъ, завѣдывавшимъ общежитіями и обозомъ. Всѣ три акта подписаны сдатчиками и пріемщиками: г. Румянцевымъ и г. Янчуковскою; что же касается полковника Насонова, то онъ своей подписи не далъ, а сдѣлалъ надпись на препроводительной запискѣ съ актами слѣдующаго содержанія: «Г. Румянцевъ долженъ былъ представить вѣдомость принятыхъ вещей въ Управленіе Сибирскаго округа Краснаго Креста для просмотра всѣми членами Управленія и утвержденія актомъ, а этого не сдѣлано. А. Насоновъ».

Представленный въ Главное Управленіе цифровый отчетъ состоитъ изъ вѣдомостей: приходной, 3-хъ расходныхъ и балансовой.

Въ планъ составленія ихъ положена была мысль, что матеріальное имущество представляетъ собою такую же цѣнность, какъ и самыя деньги, и потому я предполагалъ въ этихъ вѣдомостяхъ помѣстить стоимость вещей: новыхъ—по заготовительной ихъ стоимости, а бывшихъ въ употребленіи—въ размѣрѣ 50%, а нѣкоторыхъ 30%. Въ вѣдомостяхъ этихъ послѣдовательно

показано, сколько было получено складомъ отъ разныхъ мѣстъ и лицъ, сколько изъ того числа было отпущено разнымъ мѣстамъ и лицамъ, сколько отъ нихъ принято на складъ, съ подраздѣленіемъ этихъ вещей на два отдѣла: на вещи, полученныя въ возвратъ отпущенныхъ со склада, и на вещи, полученныя на складъ, но складомъ не отпускавшіяся, а пріобрѣтенныя на деньги, полученныя изъ Управленія или привезенныя съ собою при снаряженіи или, наконецъ, непосредственно пожертвованныя, и какое количество вещей на складъ совершенно не возвращено и представляетъ собою окончательный расходъ въ полной его стоимости. При выводѣ стоимости вещей получилась бы картина: на какую сумму принято пожертвованій непосредственно складомъ, на какую сумму прислано Управленіемъ Краснаго Креста и его учрежденіями, на какую сумму возвращено вещей на складъ и, наконецъ, на какую сумму было куплено на мѣстѣ. По расходу: на какую сумму отпущено каждому изъ учрежденій Краснаго Креста и на каждую операцію, съ учетомъ стоимости возвращеннаго имущества и съ итогомъ всего расхода. Очевидно, эти выводы пополнили бы собою денежный отчетъ и дали бы возможность сдѣлать общіе соображенія и выводы. Къ сожалѣнію, выполнить этого въ полномъ объемѣ мнѣ не удалось: съ одной стороны, вслѣдствіе отсутствія полныхъ данныхъ о заготовительной стоимости вещей, такъ какъ въ каталогѣ значатся далеко не всѣ вещи, а собранныя мною цѣны въ Иркутскѣ для соображеній при распродажѣ склада не могли служить основаніемъ для даннаго дѣла, а, съ другой стороны, по краткости времени, предоставленнаго на составленіе отчета къ 1-му Ноября.

Доходная вѣдомость заключаетъ въ себѣ свѣдѣнія о числѣ вещей: пожертвованныхъ Особами ИМПЕРАТОРСКОЙ Фамиліи, различными обществами и лицами (1-я графа); присланныхъ изъ учрежденій Краснаго Креста по городамъ отправки (въ 6 графахъ) и разныхъ мелкихъ отправителей Краснаго Креста (въ одной общей графѣ), полученныхъ складомъ изъ лазаретовъ и мѣстныхъ учрежденій (въ двухъ графахъ: одна для вещей, складомъ не отпускавшихся, а другая для полученныхъ обратно), купленныхъ на мѣстѣ (одна графа), затѣмъ всего. Въ виду оказавшейся разницы въ числѣ вещей, какъ о томъ доложено выше, доходная вѣдомость дополнена графою «въ дѣйствительности оказалось».

Расходныхъ вѣдомостей три: по лазаретамъ, гдѣ показанъ каждый лазаретъ въ отдѣльности и выведенъ итогъ по всему отдѣлу; по учрежденіямъ Краснаго Креста, въ ней показаны отпуски для Главнаго Управленія въ Иркутскѣ, общежитій уполномоченныхъ, сестеръ и санитаровъ, чайной Краснаго Креста, парохода «Ѳеодосій», санитарныхъ и сборныхъ поѣздовъ Краснаго Креста, вагона уполномоченныхъ, для раздачи больнымъ и раненымъ при посредствѣ учрежденій Краснаго Креста, выдачи сахалинцамъ, выдачи нуждающимся, отпущенные графинѣ Бобринской, княгинѣ Щербатовой, уполномоченнымъ Бухмейеру и Халютину, для дезинфекціоннаго отряда, Читинскаго склада, Харбинскаго склада, Томскаго мѣстнаго Управленія Краснаго Креста, Испол-

нительной Коммисіи и Кауфманской общины, лазарета Родзянко и Срѣтенска, предметы, употребленные на вещевомъ складѣ, и графа—*Всего*. Наконецъ, отпущенные для эвакуаціонныхъ Коммисій, военно-санитарныхъ поѣздовъ, военныхъ лазаретовъ, военнаго вѣдомства, различныхъ мѣстъ и лицъ и *Всего*.

Въ этой же вѣдомости съ отдѣльнымъ итогомъ помѣщены вещи, проданныя и матеріалы, отданные въ переработку (изъ числа находящагося на складѣ холста часть его была передана тюремной мастерской для шитья изъ него, за плату, тюфячныхъ наволочекъ, которыя по полученіи были записаны на приходъ въ число купленныхъ).

Во всѣхъ означенныхъ вѣдомостяхъ, по каждому подраздѣленію, включены въ графы «отпущено», «получено на складъ», съ подраздѣленіемъ на двѣ графы «на складъ не получено» *).

Послѣдняя вѣдомость, входящая въ составъ отчета, — балансовая вѣдомость; въ ней помѣщены графы для общихъ выводовъ по доходу: «значится по книгамъ» и въ «дѣйствительности оказалось»; по расходу: «всего отпущено» и «въ томъ числѣ оборотныхъ» и графа для «остатка»; далѣе указано въ отдѣльныхъ графахъ сколько изъ этого остатка передано въ постоянный складъ, сколько сдано мѣстному Управленію въ завѣдываніе и сколько привезено въ С.-Петербургъ, въ видѣ образцовъ.

$\frac{1\ \text{Ноября}}{16\ \text{Декабря}}$ 1906 г.

Ф. Алексѣевъ.

---

*) Всѣ эти вѣдомости сданы въ Главное Управленіе Краснаго Креста.

СВОДЪ ОБОРОТОВЪ

по Иркутскому Имени ГОСУДАРЫНИ ИМПЕРАТРИЦЫ МАРІИ ѲЕОДОРОВНЫ складу.

Наименованіе предметовъ и матеріаловъ.	Приходъ.	Расходъ. Всего.	Расходъ. Въ томъ числѣ по обороту.	Остатокъ.	Передано Иркутскому Управленію. Въ постоянный складъ.	Передано Иркутскому Управленію. Въ завѣдываніе.	Привезено въ С.-Петербургъ образцами.	Итого.	Примѣчаніе.
Бѣлье.									
Кальсоны обыкновенные .	132.587	116.793	8.286	15.794	7.560	8.219	15	15.794	
„ теплые	9.104	6.472	782	2.632	1.890	736	6	2.632	
„ хирургическіе .	3.890	1.690	230	2.200	1.260	940	—	2.200	
„ женскіе . . .	11	11	—	—	—	—	—	—	
Косынки хирургическія .	18.259	3.490	360	14.769	1.890	12.862	17	14.769	
Кофты женскія	21	15	—	6	—	6	—	6	
Мѣшки бѣльевые и вещев.	3.427	1.826	97	1.601	—	1.599	2	1.601	
Набрюшники	9.614	2.211	601	7.403	1.260	6.139	4	7.403	
Наволочки подушечныя .	156.690	74.526	8.242	82.164	7.560	74.594	10	82.164	
„ тюфячныя . .	28.534	23.499	1.612	5.035	—	5.033	2	5.035	
Одѣяла	16.955	13.508	2.494	3.448	—	3.440	8	3.448	
Платки носовые . . .	48.542	40.494	2.741	8.048	3.780	4.258	10	8.048	
Полотенца	166.556	84.200	7.567	82.356	7.560	74.740	56	82.356	
Портянки	62.296	48.746	2.352	13.550	—	13.546	4	13.550	
Простыни	102.658	81.287	7.445	21.371	7.560	13.801	10	21.371	Въ томъ числѣ 1168 подъодѣял.
Рубахи обыкновенныя . .	163.967	110.797	8.221	53.170	7.560	45.580	30	53.170	Въ томъ числѣ 2 горячечныхъ.
„ теплыя	20.595	7,509	793	13.086	3.780	9.300	6	13.086	
„ хирургическія . .	4.899	1.666	389	3.233	630	2.603	—	3.233	
„ женскія	112	112	52	—	—	—	—	—	
Салфетки	5.141	2.461	537	2.680	1.260	1.420	—	2.680	
Скатерти	3.614	938	153	2.676	300	2.371	5	2.676	
Фартуки санитарные . .	9.724	4.937	861	4.787	630	4.157	—	4.787	
Фуфайки	16.462	8.760	491	7.702	—	7.692	10	7.702	
Чехлы кроватные	240	—	—	240	240	—	—	240	
Чулки и носки	72.651	56.196	7.456½	16.455	7.560	8.859	36	16.455	
Халаты лѣтніе	8.519	4.312	1.002	4.207	—	4.206	1	4.207	
„ теплые	19.396	11.583	898	7.813	—	7.809	4	7.813	
„ хирургическіе .	6.973	2.802	566	4.171	600	3.561	10	4.171	
Юбки	24	11	—	13	—	13	—	13	
Чехлы отъ фуражекъ . .	4	—	—	4	—	4	—	4	
Одежда и обувь.									
Башлыки	931	427	39	504	300	204	—	504	
Брюки	5.854	4.853	29	1.001	300	699	2	1.001	
Бурки	5	2	—	3	—	3	—	3	
Валенки	19.141	15.451	200	690	—	690	—	690	
Воротники мѣховые . .	19	2	—	17	—	17	—	17	
Галоши п.	185	103	5	82	—	82	—	82	
Дохи	68	49	25	19	—	19	—	19	
Жилеты	57	1	—	56	—	56	—	56	
Капоры женскіе	2	—	—	2	—	2	—	2	
Куртки, тужурки и мундиры	931	396	38	535	—	530	5	535	
Нагрудники	45	45	—	—	—	—	—	—	
Назатыльники	15	—	—	15	—	15	—	15	
Накидки	154	53	—	101	—	101	—	101	
Напульсники	64	—	—	64	—	64	—	64	
Нарукавники съ крестомъ	103	57	—	46	—	46	—	46	
Наушники	1.098	20	—	1.008	—	1.076	2	1,078	
Пальто разныя	18	8	—	10	—	10	—	10	
„ женскія	5	2	—	3	—	3	—	3	
Папахи и шапки разныя	3.974	1.555	194	2.124	1.260	856	8	2.124	
Перчатки, варежки и рукавицы	22,458	295 9.696	1,399½	12.772	3.780	8,982	10	12.772	
Платья женскія	2	2	—	—	—	—	—	—	

Наименованіе предметовъ и матеріаловъ.	Приходъ.	Расходъ. Всего.	Расходъ. Въ томъ числѣ по обороту.	Остатокъ.	Передано Иркутскому Управленію. Въ постоянный складъ.	Передано Иркутскому Управленію. Въ завѣдываніе.	Привезено въ С.-Петербургъ образцами.	Итого.	Примѣчаніе.
Платки шейные и головные	295	112	40	183	—	183		183	
Сапоги	4.399	2.260	47	2.139	185	1.947	7	2.139	
Тулупы и полушубки	6.286	3.453	604	2.833	—	2.833	—	2.833	
Туфли	6.494½	4.756	577½	1.738½	—	1.725½	13	1.738½	
Шарфы, пояса и ремни	2.028	764	6	1.264	1.060	204	—	1.264	
Шинели	86	3	—	83	—	83	—	83	
Шлемы и колпаки	3.717	2.313	1.018	1.404	945 300	159	—	1.404	
Матеріалы.									
Байка	—	—	—	—	—	—	—	—	
Бумазея и бязь арш.	3.561	639	15	2,922	—	2.922	—	2.922	
Войлокъ п.	975	954	1	21	—	21	—	21	
Клеенка арш.	500	150	11	180¾	—	180³/₄	—	180³/₄	
кус.	217	319¼	19	67	—	67	—	67	
Коленкоръ и миткаль ар.	4.450¾	2.991¾	31	1.459	—	1.459	—	1.459	
Матерія прорезинен. ар.	88	—	—	88	—	88	—	88	
„ шерстяная арш.	210½	9	—	201½	—	201½	—	201½	
кус.	4	4	—	—	—	—	—	—	
Мочала кокосовая пуд.	3	1	—	2	—	2	—	2	
фун.	24	10	—	14	—	14	—	14	
Мѣха разные	62	—	—	62	—	62	—	62	
Полотно и холстъ арш.	14.211¾	13.398	233	813¾	—	813³/₄	—	813³/₄	
Ситецъ и кисея арш.	99	—	—	99	—	99	—	99	
Сукно арш.	137½	95½	—	42	—	42	—	42	
Тикъ арш.	28	—	—	28	—	28	—	28	Показанъ вмѣстѣ съ ситцемъ.
Трава морская пуд.	2.393	832	—	1.561	—	1.561	—	1.561	
фун.	37¾	9	—	28¾	—	28³/₄	—	28³/₄	
Фланель арш.	79¾	50	29	29³/₄	—	29³/₄	—	29³/₄	
Полотно укупорочное, бывшее въ употребленіи п.	—	—	—	3	—	3	—	3	
ф.	—	—	—	12½	—	12½	—	12½	
Лазаретныя принадлежности.									
Вазы почныя	295	144	35	151	—	151	—	151	
Ванны большія	70	10	8	60	—	60	—	60	
„ ножныя	69	21	11	48	—	48	—	48	
„ ручныя	72	21	14	51	—	51	—	51	
Клозеты переносные	269 [1]	154 [2]	75 [3]	115	—	115	—	115	
Костыли пар.	4.349½	1.541½	215	2.808	—	2.808	—	2.808	
Кровати	2.484	1.048	479	1.436	—	1.436	—	1.436	Къ нимъ брезент. запасн. 33
Микроскопы	1	1	—	—	—	—	—	—	
Наконечники для костылей	290	10	—	280	—	280	—	280	
Плевательницы	1.002	485	185	517	—	517	—	517	
Подушки	522	273	83	249	—	249	—	249	
Тазы	621	200	97	421	—	421	—	421	

[1]) Въ томъ числѣ стульевъ 245, чашекъ 11.
[2]) » » » » 152 » 2.
[3]) » » » » 74 » 1.

Наименованіе предметовъ и матеріаловъ.	Приходъ.	Расходъ.		Остатокъ.	Передано Иркутскому Управленію.		Привезено въ С.-Петербургъ образцами.	Итого.	Примѣчаніе.
		Всего.	Въ томъ числѣ по обороту.		Въ постоянный складъ.	Въ завѣдываніе.			
Тюфяки	263	120	25	143	—	143	—	143	
Пищевые продукты.									
Бисквиты пуд.	47	47	—	—	—	—	—	—	
фун.	11	11	6	—	—	—	—	—	
Вермишель пуд.	5	5	—	—	—	—	—	—	
Вино виноградное въ бут.	6.567	6.567	320	—	—	—	—	—	
„ „ „ боч.	8	8	—	—	—	—	—	—	
Водка бут.	200	200	—	—	—	—	—	—	
Горохъ пуд.	5	5	—	—	—	—	—	—	
Горчица пуд.	2	2	—	—	—	—	—	—	
фун.	9	9½	—	—	—	—	—	—	
бан.	15	15	—	—	—	—	—	—	
Какао фун.	11½	11½	—	—	—	—	—	—	
кор.	27	27	—	—	—	—	—	—	
Картофель	—	—	—	—	—	—	—	—	
Капуста сушеная боч. .	29	29	—	—	—	—	—	—	
пуд. .	57	—	—	—	—	—	—	—	
фун. .	20	—	—	—	—	—	—	—	
Клюквен. экстрактъ ящ. .	5	5	—	—	—	—	—	—	
бан.	32	32	—	—	—	—	—	—	
пуд.	5	5	—	57	—	57	—	57	
фун.	38	38	—	20	—	20	—	20	
Консервы закусочные к. .	461	461	—	—	—	—	—	—	
„ молочные ящ. .	419	419	—	—	—	—	—	—	
бут. .	299	299	—	—	—	—	—	—	
„ мясные ящ. . .	361	361	—	—	—	—	—	—	
бут. .	889	889	—	—	—	—	—	—	
„ овощные ящ. .	268	268	—	—	—	—	—	—	
пуд. .	13	13	—	—	—	—	—	—	
фун. .	31	6	—	—	—	—	—	—	
пач. .	29	29	—	25	—	25	—	25	
кор. .	4	4	—	—	—	—	—	—	
„ фруктовые пуд.	10	10	—	—	—	—	—	—	
фун.	24¼	24¼	—	—	—	—	—	—	
кор.	12	12	—	—	—	—	—	—	
Конфекты и пряники пуд.	1	1	—	—	—	—	—	—	
фун.	8	8	—	—	—	—	—	—	
кор.	12	12	—	—	—	—	—	—	
Коньякъ бут.	651½	651½	23	—	—	—	—	—	
Кофе пуд.	8	8	—	—	—	—	—	—	
фун.	25	25	—	—	—	—	—	—	
Крупа гречневая пуд. . .	774	774	5	—	—	—	—	—	
фун. . .	26	26	35	—	—	—	—	—	
„ манная пуд. . .	49	49	—	—	—	—	—	—	
фун. . .	30½	30½	—	—	—	—	—	—	
„ овсяная пуд. . .	733	733	—	—	—	—	—	—	
фун. . .	20½	20½	3	—	—	—	—	—	
пач. . .	1	—	—	1	—	1	—	1	
„ перловая пуд. . .	14	14	—	—	—	—	—	—	
фун. . .	24	24	—	—	—	—	—	—	
„ пшенная пуд. . .	1.516	1.516	8	—	—	—	—	—	
„ ячневая пуд. . .	—	—	—	—	—	—	—	—	
Лавровый листъ пуд. . .	1	1	—	—	—	—	—	—	
фун. . .	37	37	—	—	—	—	—	—	
Ликеры бут.	127	127	20	—	—	—	—	—	
Лимоны шт.	2.500	2.500	—	—	—	—	—	—	
Мадера бут.	633	633	—	—	—	—	—	—	
Макароны пуд.	5	5	—	—	—	—	—	—	

Наименованіе предметовъ и матеріаловъ.	Приходъ.	Расходъ.		Остатокъ.	Передано Иркутскому Управленію.		Привезено въ С.-Петербургъ образцами.	Итого.	Примѣчаніе.
		Всего.	Въ томъ числѣ по обороту.		Въ постоянный складъ.	Въ завѣдываніе.			
Марсала бут.	416	416	40	—	—	—	—	—	
Масло подсолнечное пуд.	10	10	—	—	—	—	—	—	
Мука ржаная пуд.	1.412	1.412	—	—	—	—	—	—	
фун.	12	12	—	—	—	—	—	—	
Овесъ пуд.	637	637	—	—	—	—	—	—	
фун.	27	27	—	—	—	—	—	—	
Орѣхи фун.	11	11	—	—	—	—	—	—	
Перецъ пуд.	1	1	—	—	—	—	—	—	
фун.	22½	22½	—	—	—	—	—	—	
Рисъ пуд.	4	4	—	—	—	—	—	—	
фун.	20	20	—	—	—	—	—	—	
Ромъ бут.	57	57	—	—	—	—	—	—	
Сало соленое пуд.	17	17	—	—	—	—	—	—	
Сахаръ пуд.	1.240	1.237	12	3	—	3	—	3	
фун.	39⅝	9⅝	1	30	—	30	—	30	
Соль пуд.	726	726	—	—	—	—	—	—	
фун.	8	8	—	—	—	—	—	—	
пач.	2	2	—	—	—	—	—	—	
Спиртъ винный бут.	42½	42½	—	—	—	—	—	—	
„ денатуриров. бут.	4½	4½	—	—	—	—	—	—	
Сухари пуд.	1.542	1.542	—	—	—	—	—	—	
фун.	14½	14½	—	—	—	—	—	—	
Томаты пуд.	5	5	—	—	—	—	—	—	
бан.	4	4	—	—	—	—	—	—	
Уксусная эссенція пуд.	3	3	—	—	—	—	—	—	
фун.	31	31	—	—	—	—	—	—	
бан.	60	60	—	—	—	—	—	—	
Цикорій фун.	34	34	—	—	—	—	—	—	
Чай пуд.	68	67	1	1	—	1	—	1	
фун.	27	21¼	35	5¾	—	5¾	—	5¾	
пл.	3	—	—	3	—	3	—	3	
Шампанское бут.	151	151	—	—	—	—	—	—	
Шоколадъ пуд.	2	2	—	—	—	—	—	—	
фун.	32	32	—	—	—	—	—	—	
Печенье домашнее фун.	35	35	—	—	—	—	—	—	
Разные предметы и матеріалы.									
Абажуры для лампъ	205	—	—	205	—	205	—	205	
Антипиры	9	—	—	9	—	9	—	9	
Аппаратъ для приготовленія льда	1	—	—	1	—	1	—	1	
Аппаратъ формалиновый	3	—	—	3	—	3	—	3	
„ Рентгеновск. лучей	2	2	1	—	—	—	—	—	
Аршины	—	—	—	—	—	—	—	—	
Баки и кубы	13	—	—	13	—	12	—	12	
„ водопроводные	— 2	—	—		—	1	—	1	
Банки аптечныя разныя	1.692	—	—	1.692	—	1.692	—	1.692	
Безмѣны и вѣсы	70	33	14	37	—	18 безм. 19 вѣс.	—	37	
Бензинки	въ	спир	тов	ыхъ		лам	пахъ.		
Бетоны керосиновые	52	1	1	51	—	51	—	51	
Бинты шт.	37.728	—	—	37.728	—	37.728	—	37.728	
жест.	1	—	—	1	—	1	—	1	
Блокъ-нотъ	49	31	—	18	—	18	—	18	
Блюда	62	20	14	42	—	42	—	42	
Блюдечки чайныя и для варенья	390	116	65	274	—	274	—	274	

Наименованіе предметовъ и матеріаловъ.	Приходъ.	Расходъ. Всего.	Расходъ. Въ томъ числѣ по обороту.	Остатокъ.	Передано Иркутскому Управленію. Въ постоянный складъ.	Передано Иркутскому Управленію. Въ завѣдываніе.	Привезено въ С.-Петербургъ образцами.	Итого.	Примѣчаніе.
Бочки и боченки . . .	91	—	—	91	—	91 *)	—	91	
Брезенты и пологи . . .	255	55	28	200	—	200	—	200	
Бритвы	20	14	3	6	—	6	—	6	
Бруски	13	8	2	5	—	5	—	5	1 ручн. точило.
Брызгалки для насѣкомыхъ	2	—	—	2	—	2	—	2	
Бумага курительная п. .	632	631	—	—	—	—	—	—	
кн. .	21	81	—	—	—	—	—	—	
„ оберточная пуд. .	7	7	—	—	—	—	—	—	
фун. .	10	10	—	—	—	—	—	—	
„ писчая ст. . . .	51	51	—	—	—	—	—	—	
д. . . .	11	11	2	—	—	—	—	—	
п. . . .	207	207	—	—	—	—	—	—	
л. . . .	9	9	—	—	—	—	—	—	
„ проточная дес. .	1	1	—	—	—	—	—	—	
л. . .	20	20	—	—	—	—	—	—	
Бумажникъ	1	—	—	1	—	1	—	1	
Буравчики	5	—	—	5	—	5	—	5	
Бутыли	12	12	—	—	—	—	—	—	
Буфеты	8	2	1	6	—	6	—	6	
Бичи	1	—	—	1	—	1	—	1	
Вазы для варенья . . .	4	2	—	2	—	2	—	2	
Вальки и скалки . . .	12	—	—	12	—	12	—	12	
Ванны для промывки ушей (тазики почковидные)	2	—	—	2	—	2	—	2	
Вата пуд.	41	—	—	41	—	41	—	41	
фун.	38	—	—	38	—	38	—	38	
пач.	333	—	—	333	—	333	—	333	
Вафельницы	1	—	—	1	—	1	—	1	
Ведра разныя	978	525	211	453	—	453	—	453	
Велосипеды	3	2	2	1	—	1	—	1	
Вентиляторы (отдушники)	43	—	—	43	—	43	—	43	
Веревки новыя пуд. . .	33	26	2	7	—	7	—	7	
фун. . .	27½	12½	36½	15	—	15	—	15	
„ бывшія въ употребленіи п. . . .	—	—	—	12	—	12	—	12	
ф. . . .	—	—	—	19	—	19	—	19	
Веселки для тѣста . . .	4	—	—	4	—	4	—	4	
Ветошь бѣльевая п. . .	—	—	—	318	—	318	—	318	
ф. . . .	—	—	—	35½	—	35½	—	35½	
Вилки кухонныя	64	31	7	33	—	33	—	33	
Вилы	2	—	—	2	—	2	—	2	
Винтовки	2	2	—	—	—	—	—	—	
Винты разные фун. . .	11	—	—	11	—	11	—	11	
Водоносы	4	2	—	2	—	2	—	2	
Водопроводн. принадлежности, ящ.	1	1	—	—	—	—	—	—	
Воздухи церковные . . .	49	49	—	—	—	—	—	—	
Возжи	30	2	2	28	—	28	—	28	
Возки для раненыхъ (изъ саней)	2	—	—	2	—	2	—	2	Сдѣланы домашними средствами изъ простыхъ саней.
Воронки	72	33	10	39	—	39	—	39	
Воскъ сапожный и для печатей кус.	6	—	—	6	—	6	—	6	
фун. . . .	1	1	—	—	—	—	—	—	
Вывѣски	9	—	—	9	—	9	—	9	
Вьюшки	7	—	—	7	—	7	—	7	

*) Въ томъ числѣ 50 бочекъ укупорочныхъ.

Наименованіе предметовъ и матеріаловъ-	Приходъ.	Расходъ. Всего.	Расходъ. Въ томъ числѣ по обороту.	Остатокъ.	Передано Иркутскому Управленію. Въ постоянный складъ.	Передано Иркутскому Управленію. Въ завѣдываніе.	Привезено въ С.-Петербургъ образцами.	Итого.	Примѣчаніе.
Вѣнички для сбивки . .	8	—	—	8	—	8	—	8	
Вѣнчики для покойниковъ	5.700	—	—	5.700	—	5.700	—	5.700	
Вѣшалки	180	2	1	178	—	178	—	178	
Гармонія	1	1	—	—	—	—	—	—	
Гарнцы	8	—	—	8	—	8	—	8	
Гвозди, пачк.	2	3	—	—	—	—	—	—	
шт.	17	—	—	17	—	17	—	17	Сверхъ того бывшихъ въ употребленіи 7 ф.
пуд.	3	33	—	—	—	—	—	—	
фунт.	33	2	—	—	—	—	—	—	
Гвоздодеры	3	1	1	2	—	2	—	2	Три сломанныхъ.
Гидропульты	26	—	—	26	—	26	—	26	
Гильзы	383.100	383.100	—	—	—	—	—	—	
Гири для вѣсовъ, шт. . .	92	—	—	92	—	92	—	92	
Гладильныя доски . . .	3	—	—	3	—	3	—	3	
Горчичницы	1	—	—	1	—	1	—	1	
Горѣлки для спирт. лампъ	11	—	—	11	—	11	—	11	
Горшки	21	—	—	21	—	21	—	21	
Грабли	4	—	—	4	—	4	—	4	
Графины	87	43	10	44	—	44	—	44	
Гребни и гребенки . . .	385	315	39	70	—	70	—	70	
Грѣлки	22	—	—	22	—	22	—	22	Одна изъ нихъ для ванны.
Губки	9	9	—	—	—	—	—	—	
Дверцы для печей . . .	2	—	—	2	—	2	—	2	
Двуколки (одноколка) . .	9	5	5	4	—	4	—	4	
Диваны	6	—	—	6	—	6	—	6	
Долота	3	—	—	3	—	3	—	3	
Домино	21	18	1	3	—	3	—	3	
Доски грифельныя . . .	3	—	—	3	—	3	—	3	
„ для вытяг. членовъ	1	—	—	1	—	1	—	1	
„ „ зелени и мяса	20	7	3	13	—	13	—	13	Доски кухонныя.
„ „ кров. и полки .	[1]) 273	—	—	273	—	273	—	273	
„ „ чистки ножей.	18	4	1	14	—	14	—	14	Доски кухонныя.
Дратва, мот.	70	—	—	70	—	70	—	70	
Друшлакъ	10	1	—	9	—	9	—	9	
Дуги упряжныя	8	2	2	6	—	6	—	6	
Жаровни для кофе, шт. .	1	—	—	1	—	1	—	1	
Желѣзный купоросъ, пуд.	35	—	—	35	—	35	—	35	
фунт.	13	—	—	13	—	13	—	13	
Желѣзо листовое	5	—	—	5	—	5	—	5	
Жолоба къ умывальник. .	1	—	—	1	—	1	—	1	2 перечислены въ корыта.
Зажимы и стативы . .	7	—	—	7	—	7	—	7	
Замки	159	64	10	95	—	95	—	95	
Занавѣски	327	17	17	310	—	310	—	310	
Звонки	46	6	4	40	—	40	—	40	
Зеркала	20	13	—	7	—	7	—	7	
Иголки швейныя, пачк. .	51	51	—	—	—	—	—	—	
бум. .	440	440	—	—	—	—	—	—	
шт. . .	12	12	—	—	—	—	—	—	
Известь хлористая, пуд. .	85	—	—	85	—	85	—	85	
фунт.	33		—	33	—	33	—	33	
Изголовья къ носилкамъ.	8	—	—	8	—	8	—	8	
Иконы и образа	265	230	16	135	—	135	—	135	

[1]) Болѣе 500 досокъ отпущено при продажѣ кроватей, но въ расходъ не выписаны.

Наименованіе предметовъ и матеріаловъ.	Приходъ.	Расходъ. Всего.	Расходъ. Въ томъ числѣ по обороту.	Остатокъ.	Передано Иркутскому Управленію. Въ постоянный складъ.	Передано Иркутскому Управленію. Въ завѣдываніе.	Привезено въ С.-Петербургъ образцами.	Итого.	Примѣчаніе.
Инструменты для нарѣзки винт.	2	—	—	2	—	2	—	2	
Инструменты столярн., въ ящик.	9	5	1	4	—	4	—	4	
Кадки, ушаты и шайки	75	7	5	68	—	68	—	68	
Кайлы	12	3	3	9	—	9	—	9	
Камеры дезинфекціонныя	2	—	—	2	—	2	—	2	
Карандаши	1.208	1.181	6	27	—	27	—	27	
Карболовая кислота, пуд.	191	—	—	191	—	191	—	191	Аптекарскаго склада.
фунт.	37	—	—	37	—	37	—	37	
Карнизы отъ занавѣсей	17	—	—	17	—	17	—	17	
Картонъ шведскій	69	60	—	9	—	9	—	9	
„ въ листахъ	551½	5	—	546½	—	546½	—	546½	
Кассовые ящики денежн.	2	—	—	2	—	2	—	2	
Катетры	—	—	—	—	—	—	—	—	
Катки для бѣлья	3	—	—	3	—	3	—	3	
Квашни	11	—	—	11	—	11	—	11	
Керосинъ, пуд.	49	49	—	—	—	—	—	—	
фунт.	10	10	—	—	—	—	—	—	
Кирпичъ огнеупорн., шт.	21	—	—	21	—	21	—	21	
Кисеты пустые	1.500	300	—	1.200	—	1.200	—	1.200	
„ съ подарками	11.895	10.652	216	1.243	—	1.243	—	1.243	
Кипятильники для инструментовъ	17	1	—	16	—	16	—	16	
Кисти для бритья	34	13	2	21	—	21	—	21	
„ „ крашенія	10	—	—	10	—	10	—	10	
Классная доска (столешница)	1	—	—	1	—	1	—	1	
Клещи	3	—	—	3	—	3	—	3	
Ключи разные	12	—	—	12	—	12	—	12	
Книги, журналы, брошюры, отдѣльные листы молитвъ, стиховъ, разъясненій и проч., пуд.	1	1	—	—	—	—	—	—	
шт.	27.985	5.835	677	22.150	—	22.150	—	22.150	
Книги конторскія, ящ.	1	1	34	—	—	—	—	—	
кор.	209	209	—	—	—	—	—	—	
Кнопки, кор.	166	166	—	—	—	—	—	—	
Ковши	115	78	23	37	—	37	—	37	
Кожа сапожная, фунт.	4	1	—	3	—	3	—	3	
Кокарды солдатскія, кор.	1	1	—	—	—	—	—	—	
Коловороты	4	—	—	4	—	4	—	4	Къ нимъ 5 пёрокъ.
Колодки сапожныя, пар.	11	—	—	11	—	11	—	11	
Ковры	6	6	—	—	—	—	—	—	
Клупники, мѣтчики и плашки	Распредѣлены по соотвѣтствующимъ мѣстамъ.						—	—	
Колонки подъ умывальники	Показаны въ умывальникахъ.					—	—	—	
Коляска-кресло для больныхъ	1	—	—	1	—	1	—	1	
Комоды	7	2	1	5	—	5	—	5	
Конверты, пачк.	273½	273½	—	—	—	—	—	—	
шт.	912	912	—	—	—	—	—	—	
Конторки	4	—	—	4	—	4	—	4	
Корзины	12	1	1	11	—	11	—	11	
Корыта	6	—	—	6	—	6	—	6	
Кострюли	346	107	53	239	—	239	—	239	
Косы	—	—	—	—	—	—	—	—	
Котелки порціонные	2.972	2.159	576	813	—	813	—	813	

Наименованіе предметовъ и матеріаловъ.	Приходъ.	Расходъ. Всего.	Расходъ. Въ томъ числѣ по обороту.	Остатокъ.	Передано Иркутскому Управленію. Въ постоянный складъ.	Передано Иркутскому Управленію. Въ завѣдываніе.	Привезено въ С.-Петербургъ образцами.	Итого.	Примѣчаніе.
Котлы разные	224	86	20	138	—	138	—	138	
Кофейники	36	7	2	29	—	29	—	29	
Кочерги	28	12	5	16	—	16	—	16	
Краны разные	13	1	—	12	—	12	—	12	
Краски разныя, жест.	3	—	—	3	—	3	—	3	Бѣлилъ 2 жест., лакъ асфальтов. 3 банк., олифы 1 жест. и охры 9 п. 29 ф.
банк	3	—	—	3	—	3	—	3	
пуд.	9	—	—	9	—	9	—	9	
фунт.	32	3	—	29	—	29	—	29	
Кресла	20	—	—	20	—	20	—	20	
Крестики и образки шейные	844	668	6	176	—	176	—	176	
Крестъ напрестольн. деревянный	1	—	—	1	—	1	—	1	
Круги подкладные резиновые	26	—	—	26	—	26	—	26	
Кругъ для гигантскихъ шаговъ	1	—	—	1	—	1	—	1	
Кружки для сбора пожертвованій	8	3	3	5	—	5	—	3	
Кружки, чашки и стаканы	17.151	12.470	2.070	4.681	—	4.681	—	4.681	
Кружки Эсмарха	32	—	—	32	—	32	—	32	
Крынки	3	—	—	3	—	3	—	3	
Крышки	671	—	—	671	—	671	—	671	
Крючки для пришиванія, кор.	1	1	—	—	—	—	—	—	
фунт.	7½	7½	—	—	—	—	—	—	
Крючки гвозди и для бумагъ	57	—	—	57	—	57	—	57	
Кубы дистиляціонные	2	—	—	2	—	2	—	2	
Кувшины	205	76	27	129	—	129	—	129	
Колеса	5	4	—	1	—	1	—	1	
Кухни керосиновыя	59	19	6	40	—	40	—	40	
„ походныя	2	—	—	2	—	2	—	2	
Ладанки и четки	297	—	—	297	—	297	—	297	Ладанки двойныя.
Лампады	21	1	1	20	—	20	—	20	Къ нимъ шкаликовъ 23.
Лампочки спиртовыя	5	—		5	—	5	—	5	
Лампы	526	101	78	425	—	425	—	425	
Лари	3	—	—	3	—	3	—	3	
Латки	75	—	—	75	—	75	—	75	
Ледники компатныя	2	—	—	2	—	2	—	2	
Лигнинъ	5.163	—	—	5.163	—	5.163	—	5.163	
Лейки	2	—	—	2	—	2	—	2	
Линейки конторскія	19	14	1	5	—	5	—	5	
„ для перевозки раненыхъ	1	—	—	1	—	1	—	1	
Линолеумъ, арш.	33	33	—	—	—	—	—	—	
куск.	23	—	—	23	—	23	—	23	
Листы желѣзные	14	—	—	14	—	14	—	14	
Ложки деревянныя	35.825	22.150	1.407	13.675	—	13.675	—	13.675	
„ разливательныя	122	33	19	89	—	89	—	89	
„ столовыя металлическія	2.621	1.637	270	984	—	984	—	984	
Ложки чайныя	694	491	132	203	—	203	—	203	
Ломы	26	10	1	16	—	16	—	16	
Лопаты и заступы	107	35	6	72	—	72	—	72	
Лотки для хлѣба	4	—	—	4	—	4	—	4	

Наименованіе предметовъ и матеріаловъ.	Приходъ.	Расходъ. Всего.	Расходъ. Въ томъ числѣ по обороту.	Остатокъ.	Передано Иркутскому Управленію. Въ постоянный складъ.	Передано Иркутскому Управленію. Въ завѣдываніе.	Привезено въ С.-Петербургъ образцами.	Итого.	Примѣчаніе.
Лотто	13	10	1	3	—	3	—	3	
Лохани	93	17	6	76	—	76	—	76	
Лѣстницы	11	—	—	11	—	11	—	11	
Лямки для носилокъ	58	—	—	58	—	58	—	58	
Марли, кусок.	24	—	—	24	—	24	—	24	
арш.	121441½	—	—	121441½	—	121441½	—	121441½	
Маски для хлорофррмированія	1	—	—	1	—	1	—	1	
Масленки	15	4	2	11	—	11	—	11	
Маты тростниковые	766	697	—	69	—	69	—	69	
Машины для выжиманія бѣлья	52	5	—	47	—	47	—	47	
Машины для вставки пробокъ	1	—	—	1	—	1	—	1	
Машины дезинфекціонн.	1	1	—	—	—	—	—	—	
„ пишущая	1	1	—	—	—	—	—	—	
„ прачешныя	39	13	7	26	—	26	—	26	Изъ нихъ съ выжималк. 10.
„ для колки сахара	1	—	—	1	—	1	—	1	
„ „ сбивки молока и сливокъ	2	—	—	2	—	2	—	2	
Машины для свертыванія бинтовъ	1	—	—	1	—	1	—	1	
Машины для стрижки волосъ	24	21	1	3	—	3	—	3	
Машины для трепанія морской травы	1	—	—	1	—	1	—	1	
Машины для чистки ножей	1	—	—	1	—	1	—	1	
Машины швейныя	2	2	—	—	—	—	—	—	
Мензурки	18	—	—	18	—	18	—	18	
Миски	4.280	2.238	490	2.042	—	2.042	—	2.042	
Молотки	55	—	—	55	—	55	—	55	
Молочники	13	7	7	6	—	6	—	6	
Монометры	2	—	—	2	—	2	—	2	
Мороженницы	2	1	1	1	—	1	—	1	
Мотаузъ (веревка) фунт.	4	—	—	4	—	4	—	4	
Мочеприемники	73	—	—	73	—	73	—	73	
Мухоловки	2	—	—	2	—	2	—	2	
Мыльницы	22	—	—	22	—	22	—	22	
Мыло простое, пуд.	222	221	1	—	—	—	—	—	
фунт.	27	34	30½	33	—	33	—	33	
Мыло туалетное, ящ.	34	34	—	—	—	—	—	—	
куск.	1.265	1.265	12	—	—	—	—	—	
Мышеловки	3	—	—	3	—	3	—	3	
Мельницы для кофе и перца	5	—	—	5	—	5	—	5	
Мѣшки для льда	18	—	—	18	—	18	—	18	
Мясорубки	45	22	10	23	—	23	—	23	
Наждакъ и порошокъ для чистки посуды, банк.	107	15	—	—	—	3	—	3	
жест.	—	—	—	92	—	89	—	89	
Наконечники медицинск.	15	—	—	15	—	15	—	15	
Напильники	9	—	—	9	—	9	—	9	
Насосы и помпы	18	—	—	18	—	18	—	18	
Нафталинъ, пуд.	1	1	—	—	—	—	—	—	
фунт.	38	38	—	—	—	—	—	—	
Неводъ	1	—	—	1	—	1	—	1	

Наименованіе предметовъ и матеріаловъ.	Приходъ.	Расходъ. Всего.	Расходъ. Въ томъ числѣ по обороту.	Остатокъ.	Передано Иркутскому Управленію. Въ постоянный складъ.	Передано Иркутскому Управленію. Въ завѣдываніе.	Привезено въ С.-Петербургѣ образцами.	Итого.	Примѣчаніе.
Нитки, пуд.	36	34	—	2	—	2	—	2	
фунт.	33½	32½	—	1	—	1	—	1	
мотк.	191	110	—	81	—	81	—	81	
кат.	2.060	1.919	—	141	—	141	—	141	
Ножи-косари	3	—	—	3	—	3	—	3	
„ отъ мясорубокъ	6	—	—	6	—	6	—	6	
„ перочинные	20	20	—	—	—	—	—	—	
„ сапожные	1	—	—	1	—	1	—	1	
„ столовые и вилки	2.268½	1.746½	402½	522	—	522	—	522	Вилокъ 551, ножей 493.
„ тройниковые	9	7	—	2	—	2	—	2	
„ хлѣборѣзные и кухонные	135	99	26	36	—	36	—	36	
Ножницы	32	18	1	14	—	14	—	14	
Номера для кроватей	276	—	—	276	—	276	—	276	
Носилокъ для больныхъ:									
къ нимъ наволочекъ	5.030	1.180	95	3.850	—	3.850	—	3.850	Полныхъ носилокъ 109 обыкн. и 1.755 Москвина.
ножекъ	5.048	1.319	202	3.729	—	3.729	—	3 729	
палокъ	6.042	1.662	190	4.380	—	4.380	—	4.380	
Облатокъ аптечныхъ	36	—	—	36 кор.	—	36	—	36 кор.	
Огнетушители	Показаны вмѣстѣ съ антипирами.								
Оленья шерсть, пуд.	2	—	—	2	—	2	—	2	
фунт.	16	—	—	16	—	16	—	16	
Олово, пал.	11	—	—	11	—	11	—	11	
Оси желѣзныя	2	—	—	2	—	2	—	2	
Отборники	—	—	—	—	—	—	—	—	
Отвертки	8	—	—	8	—	8	—	8	
Очаги Маръ и Снытка	13	10	3	3	—	3	—	3	
Посѣвки для тѣста	3	—	—	3	—	3	—	3	
Пакля, пуд.	143	128	—	15	—	15	—	15	
фунт.	24	4	—	20	—	20	—	20	
Палатки	56	14	7	42	—	34	—	42	
юрты	—	—	—	—	—	8	—	—	Сверхъ того, передано веревокъ большихъ 5, малыхъ 31, колышковъ деревянн. 564, желѣзныхъ 69, стоекъ 8, шишекъ 35 и суконн. боковъ 9.
Палаточныхъ чехловъ	12	—	—	12	—	12	—	12	
Палки для раненыхъ	340	120	39	220	—	220	—	220	
„ „ наконечниковъ	1	—	—	1	—	1	—	1	
„ отъ шторъ	6	—	—	6	—	6	—	6	
Папиросы	227.595	227.595	—	—	—	—	—	—	
Паяльники	2	—	—	2	—	2	—	2	
Пепельницы	94	27	3	67	—	67	—	67	
Перечницы	20	7	2	13	—	13	—	13	
Перья стальныя	13	13	—	—	—	—	—	—	
Печати	Переданы Предсѣдательствующему въ Мѣстномъ Управленіи.								
Печи для согрѣванія воды	2	—	—	2	—	2	—	2	
„ желѣзныя	8	—	—	8	—	8	—	8	
„ керосиновыя	15	1	—	14	—	14	—	14	
„ хлѣбопекарныя	1	1	—	—	—	—	—	—	
Пилы	15	—	—	15	—	15	—	15	
Письма открытыя	684	419	—	265	—	265	—	265	
Писсуары	Показаны съ переносными клозетами.								
Плиты чугунныя	30	11	3	19	—	19	—	—	Въ томъ числѣ 1 хлѣбопекарная печь.

Наименованіе предметовъ и матеріаловъ.	Приходъ.	Расходъ.		Остатокъ.	Передано Иркутскому Управленію.		Привезено въ С.-Петербургъ образцами.	Итого.	Примѣчаніе.
		Всего.	Въ томъ числѣ по обороту.		Въ постоянный складъ.	Въ завѣдываніе.			
Плоскогубцы	1	—	—	1	—	1	—	1	
Повозки санитарныя . .	19	9	3	10	—	10	—	10	Къ 10 дышла, 23 нашильника, 20 запасныхъ пружинъ къ носилкамъ, 20 запасныхъ ремней и 20 фонарей.
„ для гробовъ . .	1	—	—	1	—	1	—	1	
Погоны солдатскіе . . .	35	—	—	35	—	35	—	35	
Подушки гигроскопич. для раненыхъ	2.984	—	—	2.984	—	2.984	—	2.984	
Подбрюшники	6	1	—	5	—	5	—	5	
Подвѣски для лампъ . .	153	—	—	153	—	153	—	153	
Подковы конскія	2	—	—	2	—	2	—	2	
Подносы	91	19	9	72	—	72	—	72	
Подсвѣчники	460	196	20	264	—	264	—	264	
Подставки для тазовъ и умывальниковъ . .	5	—	—	5	—	5	—	5	
Подставки для вилокъ и ножей	30	10	10	20	—	20	—	20	
Подставки для стерилизаторовъ	2	—	—	2	—	2	—	2	
Подставки для номеровъ къ кроватямъ .	4	—	—	4	—	4	—	4	
Подставки для кружекъ Эсмарха	5	—	—	5	—	5	—	5	
Подставки для абажуровъ	24	—	—	24	—	24	—	24	
Подставки для утюговъ	1	—	—	1	—	1	—	1	
Подстаканники	20	20	—	—	—	—	—	—	
Поилки	430	40	40	390	—	890	—	890	
Половики, шт.	5	—	—	5	—	5	—	5	
арш.	484 3/4	35	28	449 3/4	—	449 3/4	—	449 3/4	
Полоскательныя чашки .	29	4	—	25	—	25	—	25	
Полости для саней . . .	2	2	—	—	—	—	—	—	
Портреты	19	4	3	15	—	15	—	15	
Портсигары	—	—	—	—	—	—	—	—	
Портфели	6	2	—	4	—	4	—	4	
Постромки	5	—	—	5	—	5	—	5	
Посуда бондарная, кучъ.	1	—	—	1	—	1	—	1	
Прессы-бювары	13	—	—	13	—	13	—	13	
„ копировальный .	1	1	—	—	—	—	—	—	
„ для мяса	18	7	4	11	—	11	—	11	
Приборы оконныя и дверныя	266	9	—	257	—	—	—	—	Задвижекъ . 35 Колецъ съ винтами . 83 Крючковъ . 52 Петелекъ . . 23 Накладокъ . . 5 Петель . . . . 36 Пружинъ дверныхъ . 13 Ручекъ отъ дверей . . . 10 257
Пробочники	114	76	11	38	—	33	—	33	
Проволока, фунт. . . .	21	—	—	21	—	21	—	21	
Противни	93	14	9	79	—	79	—	79	

Наименованіе предметовъ и матеріаловъ.	Приходъ.	Расходъ. Всего.	Расходъ. Въ томъ числѣ по обороту.	Остатокъ.	Передано Иркутскому Управленію. Въ постоянный складъ.	Передано Иркутскому Управленію. Въ завѣдываніе.	Привезено въ С.-Петербургѣ образцами.	Итого.	Примѣчаніе.
Прутья отъ сторъ . . .	33	—	—	33	—	33	—	33	
Пряжа	7	—	—	7	—	7	—	7	
Пуговицы, фунт.	2	2	—	—	—	—	—	—	
дюж.	781	606	—	175	—	175	—	175	
шт.	10	—	—	10	—	10	—	10	
Пульвиризаторы и кипятильники	8	4	—	4	—	4	—	4	
Пюльпитры	1	—	—	1	—	1	—	1	
Потягъ	1	—	—	1	—	1	—	1	
Привозжикъ	1	—	—	1	—	1	—	1	
Раковинъ отъ крановъ .	4	—	—	4	—	4	—	4	
Рашпили	—	—	—	—	—	—	—	—	
Револьверы	2	1	1	1	—	1	—	1	
Резина канцелярская . .	28	28	—	—	—	—	—	—	
Ремней сыромятныхъ узкихъ отъ обуви . . .	247	—	—	247	—	247	—	247	
Рогожи	810	—	—	810	—	810	—	810	
Рубанки	8	—	—	8	—	8	—	8	
Рубели и склалки . . .	15	3	—	12	—	12	—	12	
Рукава резиновые и брезентовые	10	—	—	10	—	10	—	10	
Ручки отъ кострюлей и др. посуды	8	—	—	8	—	8	—	8	
Ручки для перьевъ . . .	353	322	12	31	—	31	—	31	
„ „ шилъ	30	—	—	30	—	30	—	30	
Рыбники	2	—	—	2	—	2	—	2	
Рюмки	36	22	16	14	—	14	—	14	
Салатники	8	2	1	6	—	6	—	6	
Самовары	62	37	14	25	—	25	—	25	
Сани	12	—	—	12	—	12	—	12	Двое саней передѣланы въ возки для раненыхъ.
Сахарницы	7	1	1	6	—	6	—	6	
Сбруя конская	20	—	—	20	—	20	—	20	Въ томъ числѣ отъ повозокъ санитарныхъ.
Сверла	—	—	—	—	—	—	—	—	
Свѣчи стеариновыя, пуд.	60	60	—	—	—	—	—	—	
фунт.	15¼	15¼	—	—	—	—	—	—	
Свѣтильня для лампъ . .	9	—	—	9	—	9	—	9	
Сигатинъ	13	—	—	13	—	13	—	13	
Сидѣнья клозетныя и стульчаки	Перечислены въ клозеты.				—	—	—	—	
Сита и рѣшета	88	25	3	63	—	63	—	63	
Ситечки чайныя	13	8	3	5	—	5	—	5	
Скамейки	28	2	2	26	—	26	—	26	
Сковороды	254	49	21	205	—	205	—	205	
Скребки	3	—	—	3	—	3	—	3	
Скребницы	1	—	—	1	—	1	—	1	
Сливочники	Показаны вмѣстѣ съ молочниками.				—	—	—	—	
Совки для углей	29	2	1	27	—	27	—	27	Въ томъ числѣ 7 деревянныхъ.
Солонки	628	341	105	287	—	287	—	287	
Сосуды для воды и молока	117	2	—	115	—	115	—	115	
Соусники	7	2	2	5	—	5	—	5	
Спички, пачк.	1.174	1.174	—	—	—	—	—	—	
Стамески	3	—	—	3	—	3	—	3	

Наименованіе предметовъ и матеріаловъ.	Приходъ.	Расходъ. Всего.	Расходъ. Въ томъ числѣ по обороту.	Остатокъ.	Передано Иркутскому Управленію. Въ постоянный складъ.	Передано Иркутскому Управленію. Въ завѣдываніе.	Привезено въ С.-Петербургъ образцами.	Итого.	Примѣчаніе.
Стекла ламповыя	547	39	31	508	—	508	—	508	
„ оконныя, ящ. . .	1	—	—	1	—	1	—	1	
„ для фонарей . .	218	—	—	218	—	218	—	218	
Стерилизаторы	87	11 36 40 80	2	—	—	—		—	
Стойки	Показаны въ числѣ шкафовъ.				—	—	—	—	
Столы разные	1.425	268	78	1.157	—	1.157	—	1.157	
Сторы	29	6	1	23	—	23	—	23	Изъ нихъ 16 деревянныхъ.
Стружки для тюфяковъ .	37	37	—	—	—	—	—	—	
Стулья и табуреты . . .	1.609	464	178	1.145	—	1.145	—	1.145	
Ступки съ пестами . . .	26	10	6	16	—	16	—	16	
Судки разные	81	38	16	43	—	43	—	43	
Судна подкладныя . . .	239	113	36	126	—	126	—	126	
Сумки разныя	3	2	—	1	—	1	—	1	
Сундуки	2	—	—	2	—	2	—	2	
Сургучъ, фунт.	1	1	—	—	—	—	—	—	
пал.	38	38	—	—	—	—	—	—	
Сухарницы	7	1	1	6	—	9	—	9	
Счеты конторскія . . .	16	7	—	9	—	9	—	9	
Сидѣлки	28	4	4	24	—	24	—	24	
Сѣтки калильныя для ламиъ	3	3	—	—	—	—	—	—	
Сѣтки для покрыванія кушаній	2	—	—	2	—	2	—	2	
Сѣчки и тяпки	35	20	7	15	—	15	—	15	
Сѣдла	1	—	—	1	—	1	—	1	При немъ 2 стремени, 2вьючныхъ ремня и подпруга.
Табакъ махорка, пуд. . .	182	181	2	1	—	1	—	1	
фунт. .	$22^3/_8$	$10^3/_8$	$13^1/_4$	12	—	12	—	12	
Табакъ сортовой, пуд. . .	11	11	—	—	—	—	—	—	
фунт. .	$13^1/_4$	$13^1/_4$	—	—	—	—	—	—	
Таганы треножники . .	24	1	—	23	—	23	—	23	
Таредки	3.931	2.583	606	1.348	—	1.348	—	1.348	
Телѣги и водовозки . .	11	6	6	5	—	5	—	5	
Телѣжки	6	4	4	2	—	2	—	2	
Терки	37	8	1	29	—	29	—	29	
Термометры	51	7	—	44	—	44	—	44	
Тесьма куск.	37	—	—	37	—	37	—	37	
Топоры	72	30	6	42	—	42	—	42	
Толь	30	30	—	—	—	—	—	—	
Транспаранты	48	48	—	—	—	—	—	—	
Трубки курительныя . .	11	11	—	—	—	—	—	—	
Трубы металлическія . .	156	1	1	155	—	155	—	155	Въ томъ числѣ 3 слуховыхъ отъ телефона.
„ стеклянныя и резиновыя	7	—	—	7	—	7	—	7	
Туязы	3	—	—	3	—	3	—	3	
Тушилки для углей . . .	6	—	—	6	—	6	—	6	
Уздечки	35	1	1	34	—	34	—	34	Въ томъ числѣ и отъ санитарныхъ повозокъ.
Умывальники	265	105	39	160	—	прибор. 3+157	—	160	
Утюги	56	3	1	53	—	53	—	53	

Наименованіе предметовъ и матеріаловъ.	Приходъ.	Расходъ. Всего.	Расходъ. Въ томъ числѣ по обороту.	Остатокъ.	Передано Иркутскому Управленію. Въ постоянный складъ.	Передано Иркутскому Управленію. Въ завѣдываніе.	Привезено въ С.-Петербургъ образцами.	Итого.	Примѣчаніе.
Ухваты	2	—	—	2	—	2	—	2	
Угольники столярные	2	—	—	2	—	2	—	2	
Факелы керосиновые	100	—	—	100	—	100	—	100	
Фальцовка	1	—	—	1	—	1	—	1	
Форофоны	—	—	—	—	—	—	—	—	
Фильтры	27	16	3	11	—	11	—	11	
Фитили ламповые	35	—	—	35	—	35	—	35	
Флаги	38	15	3	23	—	23	—	23	
Фляжка для хлороформа	Включена въ		число	аптечной	посуды	(склянки	аптечныя).		
Фонари разные	271	85	38	186	—	186	—	186	Къ столбовымъ фонарямъ 10 лампочекъ.
Формочки	64	14	11	50	—	50	—	50	
Футляры отъ огнетушителей	2	—	—	2	—	2	—	2	
Футляръ отъ швейной машины	1	—	—	1	—	1	—	1	
Фуганки	2	—	—	2	—	2	—	2	
Хомуты	24	5	5	19	—	19	—	19	
Цилиндры разные	60	—	—	60	—	60	—	60	Въ томъ числѣ запасные отъ фильтровъ.
Цинкъ листовой	3	—	—	3	—	3	—	3	
Циркуль столярный	1	—	—	1	—	1	—	1	
Цѣпь дверная	1	—	—	1	—	1	—	1	
„ землемѣрная	1	—	—	1	—	1	—	1	
„ для висячихъ лампъ	2	—	—	2	—	2	—	2	
Чашки деревянныя для хлѣба	27	—	—	27	—	27	—	27	
Чайники разные	2.249	1.101	218	1.148	—	1.148	—	1.148	
Чайницы	Показаны въ		числѣ	циковыхъ ящиковъ.			—	—	
Чарки	1	—	—	1	—	1	—	1	
Часы	62	19	9	43	—	43	—	43	
Чашки для вѣсовъ	1	—	—	1	—	1	—	1	
Черезсѣдельники	12	6	6	6	—	6	—	6	
Чернила, бут.	14	13	—	1	—	1	—	1	
Чернильницы	46	30	—	16	—	16	—	16	
Чугуны	30	—	—	30	—	30	—	30	
Чумички	19	16	—	3	—	3	—	3	
Шайбы резиновыя	12	—	—	12	—	12	—	12	
Шахматы	14	12	1	2	—	2	—	2	
Шашки	51	50	—	1	—	1	—	1	
Шарабанъ	1	1	—	—	—	—	—	—	
Шерхебели	1	—	—	1	—	1	—	1	
Шила сапожныя, п. шт.	1	2	—	1	—	1	—	1	
Шины хирургическія	26	—	—	24	—	24	—	24	
Ширмы	14	—	—	14	—	14	—	14	
Шкафы и шкапчики разныя	14	1	1	13	—	13	—	13	
Шкворень	181	18	5	163	—	163	—	163	Въ томъ числѣ 6 стоекъ
Шлеи	2	—	—	2	—	2	—	2	
Шпильки сапожныя	17	1	1	16	—	16	—	16	
Шпингалеты	10½	—	—	10½	—	10½	—	10½	
Шпунты	26	—	—	26	—	26	—	26	
Штемпеля	1	—	—	1	—	1	—	1	
	1	—	—	1	—	1	—	1	

Наименованіе предметовъ и матеріаловъ.	Приходъ.	Расходъ.		Остатокъ.	Передано Иркутскому Управленію.		Привезено въ С.-Петербургъ образцами.	Итого.	Примѣчаніе.
		Всего.	Въ томъ числѣ по обороту.		Въ постоянный складъ.	Въ завѣдываніе.			
Шумовки	26	6	1	20	—	20	—	20	
Щетина	—	—	—	—	—	—	—	—	
Щетки головные, ногтевыя и зубныя	489	238	3	251	—	251	—	251	
Щетки конскія	1	—	—	1	—	1	—	1	
„ ламповыя	20	11	2	2	—	2	—	2	
„ платяныя и сапожныя	59	43	—	16	—	16	—	16	
Щетки половыя, пылевыя и посудныя	312	103	15	209	—	209	—	209	
Щипцы для бѣлья	—	—	—	—	—	—	—	—	
„ „ сахара	10	—	—	10	—	10	—	10	
„ „ углей	10	1	1	9	—	9	—	9	
Экраны	6	—	—	6	—	6	—	6	
Элементы	15	—	—	15	—	15	—	15	
Этажерки	4	—	—	4	—	4	—	4	
Юта, фунт.	35½	—	—	35½	—	35½	—	35½	
Ящики дорожные	23	—	—	23	—	23	—	23	
„ цинковые	3	—	—	3	—	3	—	3	
„ желѣзные	28	—	—	28	—	28	—	28	
„ кассовыя плетеныя	4	—	—	4	—	4	—	4	
Ящики для сахара	1	—	—	1	—	1	—	1	
„ аптечные старые	4	—	—	4	—	4	—	4	
„ укупорочные	500	—	—	500	—	500	—	500	
„ для муки	1	—	—	1	—	1	—	1	
„ эвакуаціонн. большіе	640	63	—	577	—	577	—	577	
Ящики эвакуаціонн. малые	610	61	—	549	—	549	—	549	
Ящики для кипяченія инструментовъ	1	—	—	1	—	1	—	1	
Холодильникъ	1	—	—	1	—	1	—	1	

Б. Отчетъ о дѣятельности Иркутскаго Аптечнаго Склада Краснаго Креста.

Д-ра мед. А. Н. Червенцова.

Съ открытіемъ военныхъ дѣйствій и по мѣрѣ развертыванія лазаретовъ Краснаго Креста въ Сибирскомъ раіонѣ, постепенно развивалась и дѣятельность Аптечнаго склада. Сначала складъ функціонировалъ не самостоятельно: медикаменты, перевязочный матеріалъ и проч. поступали въ Иркутскѣ въ общій матеріальный складъ, находившійся у переселенческой платформы, обращенной Главноуполномоченнымъ въ баракъ (впослѣдствіи сборный пунктъ Эвакуаціонной Коммисіи). Затѣмъ, для склада, за недорогую цѣну (35 руб. въ мѣсяцъ), было снято особое помѣщеніе въ Глазковскомъ предмѣстьи (д. Погосова). Занимая три небольшихъ комнаты, складъ не могъ расширяться; къ тому же и мѣстоположеніе было крайне неудобное. Такъ какъ лазаретовъ весной и лѣтомъ 1904 года было мало, то дѣятельность склада была минимальная; книги прихода и расхода были общія съ матеріальнымъ складомъ, отпускъ по отдѣльнымъ фактурамъ сталъ производиться только съ средины Іюля того же года. Съ пріѣздомъ особаго для склада уполномоченнаго Волчанскаго предводителя дворянства Н. А. Ребиндера, рѣшено было выдѣлить аптечный складъ, подыскавъ для него подходящее помѣщеніе. Въ томъ же Глазковскомъ предмѣстьи, Иркутскій житель Онанашвили безплатно уступилъ подъ складъ зданіе бывшей гостинницы противъ вокзала ст. Иркутскъ. Благодаря сосѣдству со станціей, указанное положеніе склада выгодно отражалось на его дѣятельности. Домъ, занятый складомъ, состоялъ изъ трехъ этажей; въ верхнемъ жила администрація и санитары, въ среднемъ находился складъ медикаментовъ и инструментовъ, въ подвальномъ—посуда, дезинфекціонныя средства, операціонные столы и проч.; перевязочный матеріалъ до конца 1904 года оставался въ прежнемъ складѣ на переселенческой вѣткѣ. Помѣщеніе собственно склада, т. е. средняго этажа, состояло изъ корридора ($8 \times 3 \times 4\frac{1}{2}$ арш.) и двухъ комнатъ ($8 \times 3\frac{1}{2} \times 4\frac{1}{2}$ и $8 \times 4\frac{1}{2}$ $4\frac{1}{2}$ арш.); третья ($7 \times 4\frac{1}{2} \times 4\frac{1}{2}$ арш.), отдѣльная комната, была предназначена для провѣрки прибывающихъ грузовъ, укупорки медикаментовъ и проч. Такъ какъ помѣщеніе на вѣткѣ было уступлено подъ баракъ Эвакуаціонной Коммисіи сборнаго пункта, то для храненія перевязочнаго матеріала и другихъ громоздкихъ вещей пришлось у того же г. Онанашвили снять за плату (1.500 руб. въ годъ) подвалы вновь выстроенной, на томъ же

дворѣ, гостинницы. Такимъ образомъ, перевязочный матеріалъ, дезинфекціонныя средства, носилки, столы и предметы ухода находились отчасти въ этихъ трехъ подвалахъ—(а] 11×11 3, в] $\times 14 \times 13 \times 4$ с] $13 \times 10 \times 3$, 75 ар.), отчасти въ складѣ Иркутской таможни на городскомъ берегу р. Ангары. Легко воспламеняющіяся вещества хранились въ ледникѣ ($6 \times 6 \times 3$ арш.), на переселенческой вѣткѣ. Занимая указанныя помѣщенія въ домахъ г. Онанашвили, складъ функціонировалъ съ Іюля 1904 года до 18 Декабря 1905 года, когда, вслѣдствіе «черкесскаго» погрома въ Глазковой, складу пришлось переѣхать въ одинъ изъ бараковъ 5-го госпиталя, находившагося рядомъ съ переселенческимъ пунктомъ, гдѣ складъ оставался до закрытія, т. е. до Февраля 1906 года. Въ началѣ своей дѣятельности складъ находился въ завѣдываніи доктора Любимова, затѣмъ уполномоченнаго А. Н. Ребиндера; послѣ него, короткое время, завѣдывалъ уполномоченный Даниловъ, затѣмъ вновь докторъ Любимовъ, а съ Марта 1905 года и до конца дѣятельности склада—докторъ А. Н. Червенцовъ.

Пріемъ и выдача лѣкарствъ въ складѣ производились подъ наблюденіемъ студентовъ: Москвитина, затѣмъ Косогледова, послѣ него Добычина; всѣ они работали лѣтомъ и осенью 1904 года въ качествѣ фармацевтовъ. Съ Ноября же 1904 года и вплоть до закрытія складъ находился въ ближайшемъ вѣдѣніи провизора Рейнгольда. При складѣ находились 4—5 санитаровъ и столько же дезинфекторовъ, которые, помимо своихъ прямыхъ обязанностей, раздѣляли трудъ первыхъ, какъ аптечныхъ служителей. Благодаря указанному мѣстоположенію, складъ, помимо основной функціи, выполнялъ и другія задачи. Такъ, осенью 1904 года, производилась, по запискамъ коменданта станціи, выдача бѣлья солдатамъ, проходящимъ черезъ г. Иркутскъ съ Востока, такъ называемымъ «одиночкамъ». Выдача эта производилась до Ноября того же года, пока Иркутскій Горный Кружокъ, въ особомъ вагонѣ при станціи, не устроилъ небольшого склада вещей и амбулаторіи, получивъ бѣлье и медикаменты изъ нашихъ складовъ. Для тѣхъ же одиночниковъ при аптечномъ складѣ, въ одномъ изъ подвальныхъ помѣщеній, уступленномъ г. Онанашвили безплатно, была оборудована, на средства Краснаго Креста, чайная-столовая; этотъ питательный пунктъ, съ 6-го Декабря 1904 года по 15-е Марта 1906 года, функціонировалъ исключительно для тѣхъ, которые, слѣдуя одиночнымъ порядкомъ, взамѣнъ милостыни, могли получить безплатно отъ Краснаго Креста горячую пищу. Благодаря совмѣстной дѣятельности, въ чайной работали тѣже дезинфекторы 6-го отряда, что и на складѣ. Отчеты по выдачѣ бѣлья и содержанію чайной-столовой были своевременно представлены въ Управленіе Главноуполномоченнаго. Однако, главная задача аптечнаго склада— снабженіе лечебныхъ учрежденій лекарствами, инструментами, перевязочнымъ матеріаломъ и тому подобными медицинскими предметами, всегда занимала первое мѣсто. Въ итогѣ дѣятельности аптечнаго склада оказалось, что съ 1-го Іюля 1904 года по Январь 1906 года, на основаніи устныхъ и письменныхъ заявленій, складомъ удовлетворено около тысячи

требованій: госпиталей Креста—493, госпиталей военныхъ—147, поѣздовъ Краснаго Креста и парохода «Ѳеодосій»—212, поѣздовъ военно-санитарныхъ—132. Такимъ образомъ, изъ всѣхъ учрежденій Краснаго Креста и военнаго вѣдомства, которыя складъ обслуживалъ, самый большой % (50,1) падаетъ на госпитали Краснаго Креста; госпитали военные дали 14,9%, поѣзда Краснаго Креста 21,4% и поѣзда военнаго вѣдомства 13,4%. Чтобы имѣть наглядное представленіе о постепенномъ развитіи дѣятельности склада за истекшій періодъ прилагаю таблицу.

Годъ.	Мѣсяцы.	Количество требованій.	Число отпущенныхъ предметовъ.
1904 г.	Іюль	8	224
	Августъ	12	193
	Сентябрь	22	441
	Октябрь	46	1.067
	Ноябрь	42	738
	Декабрь	41	456
1905 г.	Январь	72	1.617
	Февраль	67	1.015
	Мартъ	112	1.709
	Апрѣль	106	1.238
	Май	111	1.230
	Іюнь	62	716
	Іюль	84	1.421
	Августъ	86	601
	Сентябрь	64	706
	Октябрь	42	334
	Ноябрь	7	74
	Итого	984	13.780

За Декабрь 1905 и Январь 1906 года семи учрежденіямъ отпущено 55 разныхъ предметовъ. Изъ прилагаемой таблицы видно, что, съ постепеннымъ увеличеніемъ числа организацій Краснаго Креста и военныхъ, постепенно уве-

личивалось какъ число требованій, такъ и число отпускаемыхъ предметовъ изъ склада. Начиная съ Января 1905 года, дѣятельность склада достигаетъ наивысшаго напряженія, особенно въ Мартѣ, Апрѣлѣ и Маѣ; это время, какъ извѣстно, совпадаетъ съ усиленной эвакуаціей изъ Харбина раненыхъ послѣ Мукденскихъ боевъ.

Выдача предметовъ изъ аптечнаго склада, какъ сказано, производилась учрежденіямъ, работавшимъ подъ флагомъ Краснаго Креста: 1) лазаретамъ переселенческой линіи, госпиталямъ Краснаго Креста въ г. Иркутскѣ и Кругобайкальѣ, амбулаторіямъ Горнаго Кружка на ст. Иркутскъ и Иннокентьевская; 2) сборнымъ поѣздамъ, оборудованнымъ при помощи Краснаго Креста (каждый поѣздъ получалъ въ поѣздку особую аптеку) и пароходу «Ѳеодосій». Тѣ лазареты, которые снаряжены были общинами или Комитетами, имѣли достаточный запасъ привезенныхъ съ собой медикаментовъ и инструментовъ; только 3-й Херсонскій отрядъ, прибывшій лѣтомъ 1905 г., почти не имѣлъ инструментовъ и прочихъ необходимыхъ принадлежностей операціонной. Такимъ образомъ, снабженіе полностью было произведено только тѣхъ лазаретовъ, которые открывались безъ участія общинъ: Мысовскій, Глазковскій, Медвѣдниковскій. Что касается госпиталей военнаго вѣдомства, то послѣдніе обращаться для полученія иногда даже самаго необходимаго изъ склада Краснаго Креста постоянно «стѣснялись». Тѣмъ не менѣе, многіе изъ военныхъ госпиталей обращались въ складъ такъ же, какъ и госпитали Креста, другіе брали только въ крайнихъ случаяхъ; такъ, напримѣръ, минимальное количество іодистаго калія, отпускаемаго по каталогу военнаго вѣдомства, не могло, конечно, удовлетворить цѣлый госпиталь сифилитиковъ. Врачи военно-санитарныхъ поѣздовъ, въ большинствѣ случаевъ, заявляли, что многаго изъ своихъ складовъ они получить не могутъ. Такое неопредѣленное и неодинаковое отношеніе къ складу Краснаго Креста объясняется во первыхъ тѣмъ, что не стѣснялись брать тѣ военныя учрежденія, въ которыхъ служили «врачи изъ запаса»; во вторыхъ, перемѣны во взглядахъ высшей военной администраціи на отношенія къ Красному Кресту отражались и на снабженіи складами Краснаго Креста лечебныхъ учрежденій военнаго вѣдомства. Устарѣвшій медицинскій каталогъ и всякаго рода формальности въ полученіи медикаментовъ заставляли, однако, военныхъ врачей, по ихъ заявленію, обращаться за недостающими предметами въ складъ Краснаго Креста. Съ другой стороны, полная неосвѣдомленность въ Красномъ Крестѣ, относительно размѣровъ требованій военнаго вѣдомства, заставляла складъ осторожно относиться къ выдачѣ медикаментовъ. Такъ, въ дни усиленной эвакуаціи раненыхъ, благодаря тому, что военное вѣдомство не предупреждало о количествѣ сборныхъ поѣздовъ, на сборные поѣзда Краснаго Креста отпускались аптеки упрощеннаго типа. Благодаря той же неосвѣдомленности о потребности учрежденій военныхъ, складъ не разъ могъ бы отвѣтить полнымъ отказомъ за недостаткомъ средствъ. Открытіе шатровыхъ госпиталей потребовало соотвѣтствующее количество аптекъ, за которыми, почему-то, стали обращаться въ складъ Краснаго Креста; послѣ замѣченнаго со стороны одного

шатроваго госпиталя чрезмѣрнаго требованія, оказалось, что аптеки для шатровыхъ госпиталей есть, а неосновательныя требованія, по объясненію завѣдывавшаго военно-медицинскою частью, зависѣли отъ присутствія врачей изъ запаса, т. е. отъ незнакомства послѣднихъ съ военною службою.

Выдача изъ склада производилась по мѣрѣ поступленія требованій; принималась во вниманіе лишь наличность склада; чрезмѣрныя требованія встрѣчались въ рѣдкихъ случаяхъ. Персоналъ справлялся съ выдачей, но въ мѣсяцы усиленной дѣятельности склада рабочихъ рукъ было мало. Что касается вообще постановки дѣла на складѣ, то отсутствіе опредѣленнаго штата служащихъ съ опредѣленнымъ вознагражденіемъ, а также случайный подборъ лицъ, работавшихъ въ немъ, и частая смѣна администраціи были главнымъ недостаткомъ, который постоянно отражался на правильности хода занятій. Въ началѣ, при аптечномъ складѣ, были студенты-медики, ихъ смѣнилъ студентъ-юристъ и только съ Ноября 1904 года при складѣ сталъ служить провизоръ.

Въ началѣ дѣятельности, когда лазареты еще развертывались, когда въ каждомъ изъ нихъ привезенныхъ медикаментовъ на первое время было достаточно, понятно, не было возможности строго слѣдить за пополненіемъ расходуемыхъ запасовъ; но съ Января 1906 года количество отпускаемыхъ предметовъ достигаетъ уже той высоты, когда расходъ долженъ былъ сообразоваться съ приходомъ. Между тѣмъ, полученіе медикаментовъ, инструментовъ, особенно перевязочнаго матеріала и проч. въ Иркутскомъ складѣ Краснаго Креста далеко не стояло на высотѣ. Прежде всего, надо отмѣтить полное несоотвѣтствіе наличности присылаемаго съ тѣмъ, что значилось по описи. Такъ, прибытіе въ Иркутскій складъ перваго транспорта, положившаго начало цѣлой серіи актовъ *), вызвало переписку Иркутска съ Петербургомъ для выясненія этого обстоятельства. На всѣ послѣдующіе грузы изъ С.-Петербурга, да и изъ другихъ мѣстъ, составлялись акты о несоотвѣтствіи получаемыхъ предметовъ со списками, если таковые прилагались. Указанные дефекты списковъ заставляли приходовать грузы на основаніи своихъ актовъ, скептически относиться къ обозначаемымъ предметамъ, такъ какъ не разъ бывали такіе случаи: вмѣсто мыла оказалось 288 суспензоріевъ (актъ отъ 9 Декабря 1904 г.), вмѣсто бинтовъ изъ марли мягкой оказались бинты изъ марли крахмальной (актъ отъ 9 Апрѣля 1905 г.) и т. д. Иногда въ присылаемомъ грузѣ оказывались вещи, какъ будто не отвѣчающія своему назначенію для аптечнаго склада: сахаръ, свѣчи, конверты, а въ Казанскомъ грузѣ, среди медикаментовъ, найдены дѣтскія игрушки. Отсутствіе подробныхъ списковъ особенно затрудняло операціи съ перевязочнымъ матеріаломъ, кипы котораго совсѣмъ не показывали количества аршинъ (акты отъ 8 Декабря 1904 г., 16 Іюля 1905 г., 5 Августа 1905 г.. 7 Октября 1905 г.); актъ отъ 3 Іюля 1905 г. гласитъ о присылкѣ химико-бактеріологической лабораторіи безъ подробной

*) О несоотвѣтствіи съ описью прибывшихъ предметовъ и объ отсутствіи какой либо описи при нихъ составлено 37 актовъ.

описи. Укупорка медикаментовъ не отличалась тщательностью, главнымъ образомъ у одной фирмы; хлороформъ требовалъ особаго вниманія, черезъ нѣсколько времени приходилось констатировать улетучиваніе. Не безгрѣшна оказалась въ этомъ отношеніи и другая фирма. Укупорка медикаментовъ заставляла относиться съ осторожностью къ обозначенному на посудѣ количеству медикамента: какъ нѣсколько разъ замѣчено, наличность медикамента была меньше той, какая должна быть. Кромѣ дефектовъ въ количествѣ и качествѣ медикаментовъ, (присланный арсеникальный растворъ Пеарсона, вслѣдствіе порчи, пришлось выбросить) надо указать и на то, что присылаемые предметы далеко не соотвѣтствовали потребности; такъ, почему-то, безъ всякаго требованія, посылалась камфора, крахмальная марля и проч. Была получка даже 7-го Ноября 1905 года, когда складъ началъ распродаваться. Вмѣсто бѣлой марли, въ которой такъ нуждались лазареты въ началѣ 1905 года, высылалась марля желтая, которая, хотя была хороша для наружныхъ повязокъ, однако не могла быть употребляема непосредственно на раны.

Къ сожалѣнію, полнаго каталога медикаментовъ и инструментовъ съ заготовительными цѣнами у насъ не было, присланный въ Іюлѣ 1905 года «Каталогъ снаряженія склада Краснаго Креста на 5.000 кроватей 1904 г.» дѣлу не помогъ. На собраніи Иркутскихъ врачей Краснаго Креста, въ Іюлѣ 1905 года, былъ выработанъ списокъ необходимыхъ медикаментовъ и инструментовъ, изъ коихъ Исполнительная Коммисія нѣкоторые предметы не отпустила, какъ неположенные по каталогу. Послѣднее обстоятельство, на собраніи тѣхъ же врачей, заставило принять рѣшеніе присланному каталогу обязательнаго значенія не придавать. Кромѣ того, замѣчена нѣкоторая несогласованность медицинскаго каталога Краснаго Креста: съ отправками изъ Петербургскаго запаса: такъ, Aspirin и Natrum bromatum, по каталогу, не должны бы были употребляться въ лазаретахъ Краснаго Креста, между тѣмъ то и другое прислано было изъ С.-Петербурга въ грузѣ отъ 10-го Сентября 1904 года, прислано и въ Бѣлостокскомъ грузѣ. Щетки же зубныя, затребованныя въ Іюлѣ 1905 года, не были отпущены, тогда какъ онѣ положены по каталогу. Очевидно, каталогъ, не имѣя указанныхъ «ходовыхъ» медикаментовъ, долженъ быть переработанъ; придерживаться этого каталога при распродажѣ было крайне затруднительно. Отсутствіе заготовительныхъ цѣнъ на всѣ предметы сильно тормозило дѣло ликвидаціи. Въ виду того, чго въ складъ, по окончаніи дѣятельности лазаретовъ, поступали медикаменты, инструменты и проч. медицинскіе предметы которыхъ нѣтъ въ каталогѣ Креста, рѣшено было частнымъ лицамъ медикаменты продавать по цѣнамъ оптоваго каталога Штоль и Шмидтъ; на испортившіеся отъ времени медикаменты, какъ напримѣръ тинктуры, Camphora, Natrum salicylicum, а также перевязочный матеріалъ, была сдѣлана скидка. Инструменты, бывшіе въ употребленіи, предметы ухода, разные аппараты рѣшено было продать, смотря по степени годности отъ бывшаго употребленія, по каталогамъ хирургическихъ фирмъ: Трындина, Винд-

лера, Венцеля и т. д. со скидкою 30%. Больницамъ и прочимъ благотворительнымъ учрежденіямъ медикаменты были отпущены по заготовительной цѣнѣ каталога Краснаго Креста. Бѣлая марля и вата гигроскопическая, по заявленію какъ врачей Креста, такъ и врачей, покупавшихъ для своихъ больницъ, были не самаго лучшаго качества, почему онѣ и продавались какъ товаръ второго сорта. По сличеніи заготовительныхъ на медикаменты цѣнъ по каталогу Краснаго Креста съ цѣнами прочихъ каталоговъ, оказалось, что цѣны перваго каталога на 1/4 дешевле цѣнъ другихъ; цѣны на инструменты оказались почти одинаковыми *).

Въ заключеніе не могу не сказать, что, несмотря на описанные недостатки Иркутскаго аптечнаго склада, снабженіе медицинскими предметами госпиталей Краснаго Креста было болѣе чѣмъ удовлетворительно; изъ приложенной таблицы видно, что учрежденіямъ военнаго вѣдомства этотъ складъ оказалъ существенныя услуги: количество требованій со стороны учрежденій Краснаго Креста только въ 2,5 раза превышаетъ таковое со стороны лечебныхъ учрежденій военнаго вѣдомства.

Иркутскъ. Послѣ разгрома Глазовскаго предмѣстья. На лѣво петронутый аптекарскій складъ Краснаго Креста.

Благодаря «черкесскому» погрому въ Глазковой, пострадало и имущество аптечнаго склада: часть сгорѣла, часть пропала, вслѣдствіе быстрой эвакуаціи склада изъ Глазковой въ новое помѣщеніе 5-го госпиталя.

«Черкесскій» погромъ въ Глазковскомъ предмѣстьи возникъ столь неожиданно, что о принятіи мѣръ къ охраненію имущества склада въ первое время не могло быть и рѣчи: мостъ черезъ р. Ангару былъ разведенъ и сообщеніе съ городскимъ берегомъ было затруднительно. Въ какомъ положеніи находился аптечный складъ 16, 17 и 18 Декабря 1904 года, можно видѣть изъ представленнаго мною **) въ управленіе Главноуполномоченнаго послѣ погрома подробнаго описанія происшедшихъ событій:

«16-го Декабря въ 11 час. утра вбѣжавшіе со двора г. Онанашвили санитары склада съ испуганными лицами заявили, что работать надъ выгрузкой въ подвалы склада медицинскаго имущества Царскосельскаго лазарета не безопасно, такъ какъ слышны выстрѣлы, идетъ погромъ на Кругобайкальской улицѣ лавокъ «черкесовъ». Часть Царскосельскаго груза такъ и осталась на дворѣ неубранной. Такъ какъ стало извѣстно о намѣреніи

*) Къ 1-му Марта 1906 г. аптечный складъ окончательно ликвидировалъ свои дѣла Всего продано на сумму—23.778 руб. 69 коп.

*) Д-ромъ Червенцовымъ.

громилъ идти къ дому Онанашвили, всѣ магазины стали быстро закрываться, всѣ «черкесы» стали прятаться. Когда я вышелъ изъ склада на улицу, то, прежде всего, увидѣлъ значительную толпу народа, стоявшую противъ д. Онанашвили, т. е. у вокзальной рѣшетки, толпу, которая наблюдала за тѣмъ, что происходило на Кругобайкальской улицѣ; небольшая кучка народа, къ которой я присоединился, стояла на углу у дома Онанашвили. На Кругобайкальской улицѣ, по обѣимъ ея сторонамъ, стоялъ народъ; погромъ происходилъ всѣхъ лавокъ, которыя находились противъ водокачки недалеко отъ церкви. Видно было, какъ одна сторона улицы внимательно слѣдила за другой, гдѣ все время неслись дикіе вопли толпы, какіе то предметы летѣли на воздухъ и слышались выстрѣлы. На моихъ глазахъ оттуда выбѣжалъ какой то «черкесъ», раздались выстрѣлы и прежде, чѣмъ онъ успѣлъ перебѣжать улицу, «черкесъ» упалъ, на него бросились какіе то люди, которые его добили. Видны были еще два лежавшіе на улицѣ трупа, валялись вещи изъ разгромленныхъ лавокъ. Къ той кучкѣ людей, въ которой я находился, подходили желѣзнодорожные рабочіе и звали толпу принять участіе въ разгромѣ лавокъ черкесовъ. Отъ окружающихъ я узналъ, что погромъ начали «деповскіе рабочіе» изъ мести; что главная причина погрома—убійство черкесомъ солдата, трупъ котораго нашли подъ мостомъ, а платье и винтовку въ лавкѣ одного изъ черкесовъ. Не видя никого изъ полиціи, я спросилъ желѣзно-дорожнаго жандарма, не извѣстно ли ему что либо о мѣрахъ противъ погрома, объ охранѣ, которая была крайне необходима для имущества тѣхъ, дома которыхъ еще не были разгромлены. Онъ заявилъ, что въ городъ поѣхалъ съ особой миссіей околодочный, что войска ожидаются изъ города. Когда я направился къ себѣ на складъ, ко мнѣ подошли нѣсколько лицъ, повидимому рабочихъ, и очень вѣжливо попросили, чтобы я выдалъ перевязочный матеріалъ и вообще принялъ участіе въ уборкѣ раненыхъ съ мѣста погрома. Рабочіе были сильно возбуждены, съ блѣдными лицами; заявили, что съ «черкесами» у нихъ будетъ «смертный бой». Къ рабочимъ присоединились нѣсколько подозрительныхъ личностей, какъ напр. пьяный, съ подбитыми глазами, оборванецъ и два-три мелкихъ торговца. Я обѣщалъ имъ сдѣлать возможное, распорядился выдать изъ склада бинты и вату, а самъ рѣшилъ отправиться на сборный пунктъ узнать можно ли направлять раненыхъ туда; мое намѣреніе было встрѣчено съ благодарностью. Когда я направился къ зданіямъ вокзала, произошла паника: стоявшая у вокзала толпа, видя бѣгущихъ громилъ, бросилась во всѣ стороны; причиной, какъ я узналъ потомъ, было то, что громилы узнали и погнались на вокзалъ за грузиномъ, убившимъ солдата. Отъ коменданта сборнаго пункта Кривцова я узналъ, что на вокзалъ оттуда послана рота солдатъ, что врачей нѣтъ и что вообще бараки пункта закрыты; въ виду этого, ближайшими лазаретами оказались желѣзно-дорожный пріемный покой и 5-й военный госпиталь, куда мы и рѣшили направлять раненыхъ. Когда я возвратился въ 11½ час. на вокзалъ, то увидѣлъ военные караулы, ко-

торыми командовалъ комендантъ станціи Степановъ; одинъ караулъ стоялъ у вокзальной рѣшетки, другой у разгромленнаго уже углового дома г. Онанашвили. Былъ и представитель полиціи—приставъ, который мнѣ сказалъ, что ничего нельзя подѣлать, благодаря отсутствію сообщенія съ городомъ, но онъ надѣется на прибытіе двухъ ротъ изъ Иннокентьевской. Толпа была значительная и, не смотря на присутствіе караульныхъ солдатъ, доканчивала погромъ указаннаго дома. Не довольствуясь этимъ, нѣкоторые изъ рабочихъ, подступивъ къ гостинницѣ «Южный Кавказъ, требовали отъ толпы поддержки въ погромѣ; оказалось, что изъ номеровъ не успѣли выѣхать жильцы, которые, большею частью, офицеры, теперь спѣшно укладывались и уѣзжали подъ угрозами толпы. Громилы, если это были рабочіе, все попадавшее имъ подъ руку уничтожали или бросали караулу—табакъ, папиросы, хлѣбъ и т. п. Грабежъ принялъ огромные размѣры. Солдатамъ объясняли причину погрома и подстрекали ихъ къ грабежу. Въ разгромленныхъ домахъ грабители искали и рылись среди хлама. На толпу сильно дѣйствовало еще то обстоятельство, что въ разгромленныхъ домахъ находили винтовки, револьверы и кинжалы. Былъ арестованъ толпой и отведенъ къ ротмистру Степанову одинъ грузинъ, который вышелъ къ толпѣ съ револьверомъ въ рукахъ. Съ прибывшими врачами сборнаго пункта я могъ убѣдиться, что всѣ лежавшіе на улицѣ были давно мертвы, такъ какъ ихъ «добивали»; въ одномъ изъ домовъ у церкви нашли пять раненыхъ, которые были отправлены въ больницу. Новаго погрома не предвидѣлось, такъ какъ толпа была занята расхищеніемъ имущества. Часа въ 3½, возвратившись съ обѣда, я увидѣлъ уже иную картину: площадь передъ вокзаломъ уже была пуста, на ней стояли взводы солдатъ; ресторанъ во дворѣ г. Онанашвили былъ разгромленъ. Подойдя къ аптечному складу, я замѣтилъ какъ солдаты, которыми распоряжался полиціймейстеръ Никольскій, прикладами ружей разгоняли на Кругобайкальской улицѣ толпу. Изъ толпы привели двухъ раненыхъ желѣзно-дорожныхъ рабочихъ, которыхъ послѣ перевязки я отправилъ въ желѣзно-дорожный пріемный покой. Вскорѣ все успокоилось, была оцѣплена солдатами Кругобайкальская улица; громилы, хотя и обнаруживали желаніе разгромить гостинницу «Южный Кавказъ», но въ виду наступавшей ночи скрылись.

Полиціймейстеромъ Никольскимъ г. Губернатору о погромѣ этого дня было донесено слѣдующее:

«Около 9 часовъ утра 16-го сего Декабря въ Глазковскомъ предмѣстьи по Мало-Александровской улицѣ, подъ мостомъ, былъ обнаруженъ трупъ убитаго ефрейтора 4-го Заамурскаго желѣзнодорожнаго баталіона Николая Кузьменко. При поднятіи трупа были обнаружены, на снѣгу, слѣды крови, доведшіе до находившейся на той же улицѣ въ д. Шустова лавки, принадлежащей жителю селенія Гренъ Тифлисской губерніи Николаю Хухутову; на порогѣ этой лавки тоже оказались слѣды крови, что дало поводъ предположить, что убійство Кузьменко было совершено въ этой лавкѣ, почему

*

Хухутовъ и былъ задержанъ при 1-й части. Слухъ объ убійствѣ въ этой лавочкѣ быстро разнесся по Глазковскому предмѣстью и около этой лавки черезъ нѣсколько минутъ собралась многочисленная толпа, которая изъ мести къ черкесамъ вообще, разгромила и разграбила лавку Хухутова, а затѣмъ перешла на Кругобайкальскую и Александровскую ул., гдѣ разгромили и разграбили 2 трактира, двѣ кухмистерскихъ, двѣ чайныя, 5 мелочныхъ лавокъ. При погромѣ было убито толпою 5 неизвѣстныхъ черкесовъ, одинъ изъ нихъ признанъ впослѣдствіи за Степана Гогоношвили. Безпорядокъ былъ подавленъ войсками. Трупы помѣщены въ анатомическій покой Кузнецовской больницы».

Вечеръ и ночь прошли тревожно и на складѣ всю ночь дежурили санитары, такъ какъ опасность возникновенія пожара стала очевидной; караулъ еще вечеромъ былъ снятъ, въ разгромленныхъ помѣщеніяхъ рылись со свѣчами какіе то люди, слышались звонъ разбиваемыхъ стеколъ и выстрѣлы. Не смотря на то, что администрація ожидала повторенія погрома, аптечному складу опасность еще не угрожала; съ одной стороны, я надѣялся на прибытіе военной охраны, съ другой сами громилы заявили, что *Краснаго Креста они не тронутъ*. Однако, съ утра 17 Декабря, показались грозные симптомы новаго погрома: во дворъ Онанашвили стали собираться хулиганы, которые подстрекали къ погрому толпу; приходитъ напр. человѣкъ и показываетъ башлыкъ, поясъ и фуражку санитара Краснаго Креста, на фуражкѣ значится: «Капаревъ»; эти вещи найдены въ подвалѣ разгромленнаго ресторана Онанашвили, а это, будто бы, указывало на ограбленіе или даже убійство санитара. Наконецъ, часовъ въ 12 дня, начался опять форменный погромъ ресторана; ни охраны изъ войскъ, ни полиціи не было. Въ виду такихъ обстоятельствъ, я черезъ студента Аполлосова, который, съ опасностью жизни, переправился черезъ Ангару, сообщилъ Г. Главноуполномоченному о нашемъ критическомъ положеніи; благодаря отсутствію охраны, большая гостинница «Южный Кавказъ» могла быть скоро разгромлена, а тогда аптечный складъ очутится въ центрѣ развалинъ и пожаромъ могъ быть уничтоженъ. Между тѣмъ на помощь изъ города надѣяться было трудно. Ледоходъ былъ въ полномъ разгарѣ; моста не было; лодочники не рѣшались пускаться въ рискованный путь. Добывъ съ величайшимъ трудомъ яликъ, Главноуполномоченный все таки пробился черезъ ледъ и съ уполномоченнымъ Лиліенфельдомъ-Тоаль вскорѣ къ намъ прибылъ. Мои предположенія

Иркутскъ. Послѣ разгрома Глазовскаго предмѣстья 16—18 Декабря 1905 г. Развалины гостинницы «Южный Кавказъ», въ подвалѣ которой хранились вещи Краснаго Креста.

сбылись: часа въ 4 вечера, не смотря на присутствіе у этой гостинницы военнаго караула—человѣкъ 20 солдатъ, рабочіе, хулиганы взяли приступомъ магазины и номера «Южнаго Кавказа». Караулъ сдѣлалъ на воздухъ нѣсколько холостыхъ выстрѣловъ, что, конечно, не испугало толпы, которая разграбила лавки и номера. Зрѣлище погрома было довольно омерзительное и съ наступленіемъ темноты, когда грабежъ еще продолжался, я ушелъ. Придя въ 8 часовъ вечера на складъ, я видѣлъ блуждающія огни во всѣхъ этажахъ разгромленной гостинницы: ночной грабежъ продолжался. Отъ санитаровъ склада я узналъ, что приходили солдаты съ ружьями (переодѣтые) и произвели тщательный обыскъ на складѣ съ цѣлью узнать, не скрывается ли гдѣ въ Красномъ Крестѣ г. Онанашвили; кто и что это были за солдаты не знаю. Узналъ также, что, вслѣдъ за погромомъ «Южнаго Кавказа», привлекли вниманіе грабителей и подвалы этого дома, т. е. помѣщеніе части аптечнаго склада. Грабители вскорѣ, однако, разочаровались, такъ какъ вмѣсто предполагаемой икры, оказалось зеленое мыло, вмѣсто жаровенъ—подкладныя судна и т. д. Совершенно не зная назначенія товара, грабители многимъ не могли воспользоваться, а если что и вынесли, то побросали во дворѣ. Ночью идти въ подвалы никто не рѣшался, но я надѣялся на сохранность нашего имущества, если не будетъ пожара. Въ 10 часовъ вечера къ намъ въ окно аптекарскаго склада былъ брошенъ камень; во дворѣ я увидѣлъ пламя выбивающееся во всѣ окна изъ перваго отъ воротъ подвала. Вскорѣ весь «Южный Кавказъ» представлялъ изъ себя бушующее море огня; тушить охотниковъ не было; даже были попытки остановить тушеніе одной пріѣхавшей пожарной машины: нарочно былъ перерѣзанъ рукавъ.

Иркутскъ. Послѣ разгрома Глазовскаго предмѣстья. На раскопкахъ въ домѣ, гдѣ былъ складъ бензина Краснаго Креста.—5 Января 1906 г.

Благодаря огромному количеству горючаго матеріала-дровъ, стала угрожать опасность и отдѣльному зданію склада. Единственный пожарный, не смотря на мои предупрежденія о могущихъ быть взрывахъ эфира, дѣйствовалъ съ удивительной энергіей и не смотря на то, что самое зданіе уже дымилось, онъ отстоялъ складъ. Въ 4 часа зданіе «Южнаго Кавказа» сгорѣло; пожарная команда, а также охрана удалились, мы рѣшили до утра охранять складъ, чтобы 18 Декабря вывезти все оставшееся имущество въ болѣе безопасное мѣсто. Полиціи на пожарѣ не было, а явились нѣсколько молодыхъ людей, съ ружьями за плечами, объявивъ себя «охранниками»; эти люди вели себя безукоризненно, помогали тушить и охраняли зданіе нашего склада. Что складъ нуждался въ это время въ охранѣ видно изъ слѣ-

дующаго: когда начался пожаръ, мы рѣшили взять изъ своего имущества наиболѣе цѣнное и отвезти въ Глазковское общежитіе сестеръ, а складъ запереть; надѣясь, что зданіе склада удастся отстоять, мы стали выжидать. Въ то время, когда мы перетаскивали вещи на вокзалъ, въ зданіе склада, выбивъ въ дверяхъ стеклянную раму, ворвались хулиганы, подъ предлогомъ спасанія имущества; въ результатѣ—пропажа вещей и денегъ. Во время пожара я обращался къ ротмистру Степанову, который на мою просьбу объ охранѣ склада заявилъ, что за полосу отчужденія желѣзныхъ дорогъ онъ давать солдать не имѣетъ права. Любопытно, что въ числѣ «охранниковъ» оказались люди, за нѣсколько дней передъ этимъ являвшіеся къ сенатору Фонъ-Кауфману съ наглыми требованіями отъ имени «рабочаго союза» или рабочихъ желѣзнодорожнаго депо, но, послѣ надлежащей отповѣди, признавъ свою неправоту и незаконность своихъ домогательствъ, теперь добровольно насъ охранявшіе.

Дождавшись утра 18 Декабря, мы рѣшили, какъ можно скорѣй, складываться, чтобы днемъ вывезти оставшійся складъ; имѣя въ виду грабежъ, я съ развѣтомъ сталъ у входа въ складъ, не пускалъ грабителей и ловилъ съ поличнымъ. Часамъ къ четыремъ пополудни все наше имущество, подъ личнымъ наблюденіемъ Главноуполномоченнаго, было перевезено на переселенческій пунктъ, въ верстѣ отъ мѣста погрома. Первый прибывшій эшелонъ солдатъ, отправившись на поиски, открылъ на пепелищѣ сгорѣвшихъ магазиновъ цѣлый складъ рыбы кэты.

Въ заключеніе, могу сказать, что аптечный складъ пострадалъ не отъ погрома; если складъ, очутившись на островѣ среди разгромленныхъ домовъ «черкесовъ», и лишился части своего имущества, то это произошло благодаря отсутствію какой-либо охраны. Несомнѣнно, пожаръ начался съ подваловъ «Южнаго Кавказа»; съ намѣреніемъ или безъ всякаго умысла былъ произведенъ поджогъ останется навсегда неизвѣстнымъ; при описанныхъ условіяхъ, цѣлость склада висѣла на волоскѣ, быстрый вывозъ оставшагося имущества былъ очевидно необходимъ; но весь нашъ убытокъ: попорченныя, пропавшія и разбитыя вещи—произошелъ при спѣшной перевозкѣ. Въ сгорѣвшихъ подвалахъ находились, главнымъ образомъ, предметы ухода, принадлежности операціонной, стерилизаторы, дезинфекціонныя средства и перевязочный матеріалъ. Всего медицинскаго имущества склада погибло на сумму 18.085 руб. 26 коп.

Кромѣ медицинскаго имущества склада, погибшаго отъ пожара въ подвалахъ «Южнаго Кавказа», сгорѣло имущество Царскосельскаго лазарета, который, свернувшись въ Мысовой, прибылъ въ Иркутскъ и, благодаря отсутствію надежной переправы черезъ рѣку Ангару, помѣстилъ личныя вещи всего персонала и аптечный грузъ наканунѣ и въ первый день погрома въ указанные подвалы. Погибшее медицинское имущество оцѣнено приблизительно въ 600 руб., а инвентарь лазарета въ 2.565 руб. Во время погрома «Южнаго Кавказа», я встрѣтилъ сестру милосердія и санитара Цар-

скосельскаго отряда, которые явились за полученіемъ вещей четырехъ сестеръ; такъ какъ въ это время свистѣли пули и происходилъ грандіозный погромъ гостинницы, я помогъ только этой сестрѣ выбраться со двора Онанашвили и сквозь громившую толпу провелъ ее на вокзалъ.

Когда вечеромъ погромъ стихъ, сестры взяли свой багажъ, не рискуя быть ограбленными. За исключеніемъ этого взятаго багажа, все имущество, помѣщенное отрядомъ въ подвалы склада, погибло въ огнѣ.

Какъ уже сказано, отсутствіе охраны обрекало складъ на полную гибель. Просьба Г. Главноуполномоченнаго къ Иркутскому Губернатору дать охрану для склада не имѣла успѣха, такъ какъ на отношеніе Губернатора отъ 17 Декабря 1905 года, за № 1344, о переводѣ роты нижнихъ чиновъ при офицерѣ въ Глазково послѣдовалъ отъ 18 Декабря, за № 22, отвѣтъ временно командующаго дивизіей генералъ-маіора Даниловича: «нарядъ не можетъ быть выполненъ, такъ какъ свободныхъ людей въ казармахъ нѣтъ, за выдѣленіемъ 4-хъ офицерскихъ патрулей въ помощь полиціи». Такъ какъ большая часть склада, предоставленнаго самому себѣ, уцѣлѣла, необходимо было съ помощью всѣхъ имѣвшихся наличныхъ силъ Краснаго Креста, т. е. всѣхъ санитаровъ, обоза и т. п. перевезти оставшееся имущество въ безопасное мѣсто, каковымъ оказались пустовавшіе бараки 5-го госпиталя возлѣ переселенческаго пункта.

Размѣры аптечнаго помѣщенія.	Длина. (Аршины.)	Ширина. (Аршины.)	Высота.	Квадр. саж.	Куб. саж.
1. Теплое помѣщеніе:					
1) рабочая комната	7	4,5	4,5	3,5	5,25
2) первая комната аптеки	8	3,5	4,5	3,11	4,66
3) вторая » »	8	4,5	4,5	4,0	6,0
4) корридоръ	8	3	4,5	2,66	4,0
2. Подвальный полухолодный 3-й этажъ.					
1) первая комната	8	5,5	3,5	4,88	5,70
2) вторая »	4,5	5,5	3,5	1,67	1,97

	Длина.	Ширина.	Высота.	Квадр. саж.	Куб. саж.
	Аршины.				
3) третья комната	8	4	3,5	3,55	4,25
3. Холодное помѣщеніе въ подвалахъ новой гостинницы.					
1) первая комната	11	11	3	24,55	13,44
2) вторая »	14	13	4	20,22	26,96
3) третья »	13	10	3,75	14,44	15,24
4) Ледникъ на сборномъ пунктѣ.	6	6	3	36,00	около 36,00

Примѣчаніе: Кромѣ этого для аптечныхъ запасовъ было отведено общее съ матеріальнымъ складомъ помѣщеніе въ таможнѣ на городскомъ берегу Ангары; подробности см. въ отчетѣ по матеріальному складу.

По Инструкціи Исполнительной Коммисіи Краснаго Креста закрывавшіяся учрежденія сдавали часть медицинскаго имущества въ аптечный складъ; это имущество составилось изъ предметовъ, привезенныхъ изъ Россіи, купленныхъ въ Иркутскѣ и полученныхъ изъ Иркутскаго аптечнаго склада.

Такимъ образомъ, безвозвратный отпускъ былъ на военно-санитарные поѣзда, госпитали военные и поѣзда Краснаго Креста. По произведенной оцѣнкѣ предметовъ, отпущенныхъ этимъ учрежденіямъ, по оптовому каталогу Штоль и Шмидтъ 1905 г., а инструменты по каталогу Венцеля 1905 г., оказалось, что военно-санитарнымъ поѣздамъ предметовъ было выдано на сумму 7.386 руб. 44 коп. и военнымъ госпиталямъ—9.088 руб. 23 коп. (Итого 16.674 руб. 67 коп.); на санитарные поѣзда Краснаго Креста выдано предметовъ на сумму 12.095 руб. 98 коп.

Приложеніе.

Иркутскій складъ имени ЕЯ ИМПЕРАТОРСКАГО ВЕЛИЧЕСТВА ГОСУДАРЫНИ ИМПЕРАТРИЦЫ МАРІИ ѲЕОДОРОВНЫ.

ВѢДОМОСТЬ

отпуска съ 18 Іюля 1904 г. по 1-е Февраля 1906 г. матеріаловъ Иркутскаго аптечнаго склада Краснаго Креста лечебнымъ учрежденіямъ Краснаго Креста и военнаго вѣдомства.

Наименованіе предметовъ.	Израсходовано.												Отпущено до 18 Іюля.		
	На лазареты Краснаго Креста.			На Военно-Санитарные поѣзда.			На санитарные поѣзда Краснаго Креста.			На военные госпитали.					
	Количество.	Вѣсъ. Пуд.	Ф.	Количество.	Вѣсъ. Пуд.	Ф.	Количество.	Вѣсъ. Пуд.	Ф.	Количество.	Вѣсъ. Пуд.	Ф.	Количество.	Вѣсъ. Пуд.	Ф.
Acid. arsenicosum.	—	—	—	—	—	—	—	—	—	—	—	—	—	—	—
» acticum 88%	—	11.900,0	—	—	1.460,0	—	—	—	—	—	—	—	—	3½ к.	—
» boricum	—	507.000,0	—	—	6.656,0	—	—	79.310.0	—	—	88.301,0	—	—	40 »	—
» chromicum	—	325,0	—	—	—	—	—	—	—	—	75,0	—	—	—	—
» citricum crystallis	—	14.400,0	—	—	6.000.0	—	—	2.200,0	—	—	—	—	—	—	—
» carbolic. crud.	—	—	—	—	—	—	—	—	—	—	—	—	—	—	—
» » pur. crystalis	—	268.748,0	—	—	—	—	—	32.430,0	—	1 п. +	31.810,0	—	—	—	—
» lacticum conc.	—	800,0	—	—	—	—	—	—	—	—	—	—	—	3 к.	—
» muriatic. pur.	—	25.375,0	—	—	255,0	—	—	1.420,0	—	—	4.000,0	—	—	—	—
» nitricum pur.	—	200,0	—	—	—	—	—	—	—	—	—	—	—	—	—
» salicylicum	—	11.300,0	—	—	200,0	—	—	—	—	—	500,0	—	—	—	—
» sulfuric. crud.	2 п. +	13.000,0	—	—	—	—	—	—	—	—	—	—	—	—	—
» tannicum.	—	26.500.0	—	—	5.970,0	—	—	2.250,0	—	—	14.600,0	—	—	—	—
» tartaricum	—	18.700,0	—	—	4.200,0	—	—	3.000,1	—	—	—	—	—	—	—
» pyrogallicum.	—	—	—	—	—	—	—	—	—	—	—	—	—	—	—
Acutriobloracetiè	—	25,0	—	—	—	—	—	—	—	2	—	—	—	—	—
Alumen bac., шт.	—	—	—	5	—	—	6	—	—	—	7.050,0	—	—	—	—
Alumen pulveratum.	—	11.380,0	—	—	2.450,0	—	—	3.000,0	—	—	1.300,0	—	—	—	—
Ammonium bromat.	—	10.750,0	—	—	920,0	—	—	4.750,0	—	—	23.600,0	—	—	4 к.	—
» caustic. solut.	—	89.930,0	—	—	8.150,0	—	—	23.850,0	—	—	—	—	—	—	—
» chloratum	—	2.800,0	—	—	—	—	—	—	—	—	4.960,0	—	—	—	—
» sulfoichthyolic	—	12.450,0	—	—	2.774,0	—	—	3.166,0	—	—	—	—	—	—	—
Amygdalinum pur.	—	—	—	—	—	—	—	—	—	—	—	—	—	—	—
Amyl.-nitrit	—	—	—	—	—	—	—	—	—	—	—	—	—	—	—
» nitrosi.	—	—	—	—	—	—	—	—	—	—	200,0	—	—	5 к.	—
» oryzae pulver.	—	20.180,0	—	—	600,0	—	—	5.170,0	—	—	—	—	—	—	—
Antifebrinum.	—	—	—	—	—	—	—	—	—	—	840,0	—	—	—	—
Antipyrinum	—	3.050,0	—	—	285,0	—	—	—	—	—	8,0	—	—	—	—
Apomorphinum mur. pulv.	—	16,0	—	—	2,0	—	—	2,0	—	—	—	—	—	—	—
Argilla alba	—	—	—	—	—	—	—	—	—	—	325,0	—	—	—	—
Argentum nitric cryst.	—	1.754,0	—	—	145.0	—	—	3.437,0	—	—	—	—	—	—	—
Agrentum nitr. in bac., шт.	26	—	—	—	—	—	—	—	—	13	—	—	—	—	—
» » Ac. Sulfipurumi	—	750,0	—	—	—	—	—	—	—	—	75,0	—	—	—	—
Argentomin	—	40,0	—	—	—	—	—	125,0	—	—	—	—	—	—	—
Argent. colloid. Credé	—	375,0	—	—	—	—	—	26,0	—	—	2,0	—	—	—	—
Atropin. sulfuric.	—	62,0	—	—	13,0	—	—	—	—	—	—	—	—	—	—
Aseptol Simoni	—	160,0	—	—	—	—	—	—	—	—	—	—	—	—	—
Aqua Calcis	—	—	—	—	—	—	—	—	—	—	—	—	—	—	—
» Chlori	—	4.100,0	—	—	550,0	—	—	—	—	—	400,0	—	—	—	—
Aq. amygdal amar	3.300	—	—	—	—	—	—	—	—	—	—	—	2 тыс.	—	—
Apomorph mur. (0,003), шт.	1 п. 26 ф. +	174.200,0	—	—	9.700,0	—	—	5.000,0	—	—	2.000,0	—	—	—	—
Aether Sulfuricum	—	1.075,0	—	—	125,0	—	—	275,0	—	—	450,0	—	—	—	—
Aspyrin															
Balsam. Copaivae	—	2.200,0	—	—	—	—	—	—	—	—	800,0	—	—	—	—
Balsam. Peruvian.	—	4.910,0	—	—	950,0	—	—	120,0	—	—	750,0	—	—	—	—
Bismut. sub nitricum	—	53.750,0	—	—	18.000,0	—	—	27.200,0	—	—	11.820,0	—	—	—	—
» salicylicum	—	7.500,0	6	—	800,0 +	6½	—	130,0	—	—	720,0	—	—	—	—
Benzini, жесп.	22 п. 14 ф. +	92.990,0 +	15	1	1	17	1 +	5.880,0 +	4	22	8.000,0 +	1	—	—	—
Bromethyl	—	7.400,0	—	—	180,0	—	—	—	—	—	—	—	—	—	—
Calcaria carbonic. p.p.	—	5.500,0	—	—	2.500,0	—	—	—	—	—	—	—	—	—	—
Calcium phosphor	—	6	—	—	—	—	—	—	—	—	—	—	—	—	—
Calcaria Hypochlorosa	—	6	—	—	—	—	—	—	—	—	—	—	—	—	—
Calomelanos pulv.	—	6.820,0	—	—	1.020.0	—	—	2.740,0	—	—	6.430,0	—	—	—	—
Camphora in bac.	—	—	—	—	—	—	—	—	—	—	—	—	—	—	—
» pulver.	—	16.830.0	—	—	1.200,0	—	—	1.825,0	—	—	10.200,0	—	2 к.	—	—
Celloidin, плиткъ	6	—	—	—	—	—	—	—	—	—	—	—	—	—	—
Cataplasm sinapis, коробъ.	466	—	—	20	—	—	50	—	—	6	—	—	30	—	—
Chamomill. vulg. fl.	—	—	—	—	—	—	—	—	—	—	—	—	—	—	—
Cera flava	—	6.350.0	—	—	450,0	—	—	—	—	—	—	—	—	—	—
Ceresinum	—	4.500.0	—	—	1.000,0	—	—	1.000,0	—	—	1.000,0	—	—	—	—
Chinin. muriat.	—	18.145,0	—	—	1.000,0	—	—	3.775,0	—	—	1.890,0	—	1 к.	—	—
» » in tabl. (0,2), шт.	1.201	—	—	3.300	—	—	17.900	—	—	1.000	—	—	3 тыс.	—	—
» » » (0,3), »	5.950	—	—	4.400	—	—	50.050	—	—	1.030	—	—	10 »	—	—
» bromatum	—	35.0	—	—	—	—	—	—	—	—	—	—	—	—	—
» sulfuric.	—	—	—	—	—	—	—	—	—	—	—	—	—	—	—
Capsulae medicin	—	—	—	—	—	—	—	—	—	—	—	—	—	—	—
Carbo lign. pulv.	—	—	—	—	—	—	—	—	—	—	—	—	—	—	—
Chloral. hydratum.	—	13.085.0	—	—	960,0	—	—	6.320,0	—	—	1.190,0	—	—	—	—
Choral. chloroform. Schering.	—	14.350,0	—	—	2.550,0	—	—	1.150,0	—	—	150,0	—	—	—	—
Chloroformium pur. Anschütz	—	35.035,0	—	—	4.680,0	—	—	2.770,0	—	—	—	—	—	—	—
Chloroform e chloral	—	—	—	—	—	—	—	—	—	—	4.800,0	—	—	—	—
Chloroform	—	—	—	—	1.000,0	—	—	—	—	—	—	—	—	—	—
Coffeinum citricum	—	—	—	—	—	—	—	—	—	—	—	—	—	—	—
» purum	—	1.375,0	—	—	40,0	—	—	—	—	—	150,0	—	—	—	—
» natro-benzoic.	—	9.755,0	—	—	685,0	—	—	175,0	—	—	415,0	—	—	—	—
» » » (0,1), шт.	1.650	—	—	1.200	—	—	11.550	—	—	200	—	—	3.500	—	—
» » » (0,2), »	8.100	—	—	200	—	—	1.000	—	—	—	—	—	—	—	—
» natro-salicylic	—	400,0	—	—	75,0	—	—	—	—	—	20,0	—	—	—	—
» » » (0,1)	—	—	—	—	—	—	—	—	—	—	—	—	—	—	—
Creosotal	—	360,0	—	—	50,0	—	—	—	—	—	—	—	—	—	—
Coffeinum salicylic	—	—	—	—	—	—	—	—	—	—	—	—	—	—	—
Cocainum muriatic.	—	0.655,0	—	—	205,0	—	—	958,0	—	—	30,0	—	—	—	—
» » 1% in amp.	90	—	—	50	—	—	130	—	—	—	—	—	240,0	—	—
» nitric cryst.	—	—	—	—	—	—	—	—	—	—	—	—	—	—	—
Codeinum purum	—	1.695,0	—	—	612,5	—	—	225,0	—	—	703,0	—	—	—	—
» » (0.1), шт.	12.200	—	—	4.000	—	—	33.500	—	—	2.500	—	—	3 тыс.	—	—
Collodium elastic	—	32.575,0	—	—	3.200,0	—	—	3.420,0	—	—	1.635,0	—	—	—	—
Cortex frangulae	—	—	—	—	—	—	—	—	—	—	—	—	—	—	—
» granati	—	—	—	—	—	—	—	—	—	—	—	—	—	—	—
» Quercus.	—	—	—	—	—	—	—	—	—	—	—	—	—	—	—
Cuprum Sulfuric in bac., шт.	63	—	—	31	—	—	55	—	—	2	—	—	—	—	—
» » »	—	500,0	—	—	50,0	—	—	—	—	—	100,0	—	—	—	—
Cortex. chinae fusc.	—	1.500,0	—	—	200,0	—	—	—	—	—	400,0	—	—	—	—
Cerium exalicum	—	50,0	—	—	50.0	—	—	—	—	—	—	—	—	—	—
Dermatolum.	—	4.650,0	—	—	700.0	—	—	575.0	—	—	2.928,0	—	—	—	—
Diuretinum.	—	1.180,0	—	—	125,0	—	—	—	—	—	—	—	—	—	—
Diomin	—	—	—	—	10,0	—	—	—	—	—	—	—	—	—	—

Наименование предметовъ.	Изъ расходованно.												Отпущено до 18 Іюля.		
	На лазареты Краснаго Креста.			На Военно-Санитарные поѣзда.			На санитарные поѣзда Краснаго Креста.			На военные госпитали.					
	Количество.	Вѣсъ. Пуд.	Ф.	Количество.	Вѣсъ. Пуд.	Ф.	Количество.	Вѣсъ. Пуд.	Ф.	Количество.	Вѣсъ. Пуд.	Ф.	Количество.	Вѣсъ. Пуд.	Ф.
Elif. pactor. S. D.	—	400,0	—	—	—	—	—	—	—	—	—	—	—	—	—
Emplastr. adhaes resin, met.	586	+63 арш.	—	99	—	—	121	—	—	40	+ 1 арш.	—	40 арш.	—	—
» hydrargyr resin, met.	376	+10 »	—	24	—	—	93	—	—	75	+ 1 »	—	5 »	—	—
» cantharid. ordinar.	—	4.800,0	—	—	50,0	—	—	—	—	—	—	—	—	—	—
» melilloti	—	—	—	—	—	—	—	—	—	—	—	—	—	—	—
» plumb. simpl.	—	—	—	—	—	—	—	—	—	—	—	—	—	—	—
Ext. Aloës	—	—	—	—	—	—	—	—	—	—	—	—	—	—	—
» Digitalis.	—	2.865,0	—	—	—	—	—	—	—	—	—	—	250	—	—
» » á (0,2), шт.	25.600	—	—	1.500	—	—	650	—	—	100	—	—	166	—	—
» » á (0,3), »	10.250	—	—	100	—	—	166	—	—	—	—	—	—	—	—
» belladonnae	—	1.745,0	—	—	435,0	—	—	670,0	—	—	460,0	—	100	—	—
» » á (0,01), шт.	18.600	—	—	1.990	—	—	5.300	—	—	—	—	—	—	—	—
» Cascar. sagr. fl.	—	13.635,0	—	—	3.630,0	—	—	1.460,0	—	—	1.220,0	—	—	—	—
» » » (0,5), шт.	3.200	—	—	2.900	—	—	340	—	—	3.600	—	—	—	—	—
» hydrast. Can. fl.	—	2.395,0	—	—	105,0	—	—	1.000,0	—	—	350,0	—	—	—	—
» » » Sicc.	—	—	—	—	—	—	—	—	—	—	—	—	—	—	—
» condurango fl.	—	—	—	—	—	—	—	—	—	—	900,0	—	—	—	—
» filicis maris	—	710,0	—	—	—	—	—	—	—	—	—	—	—	—	—
» gentianae	—	60,0	—	—	—	—	—	—	—	—	—	—	—	—	—
» hyoscyami	—	—	—	—	—	—	—	—	—	—	—	—	—	—	—
» ipecacuanhae.	—	3.525,0	—	—	200,0	—	—	—	—	—	—	—	999	—	—
» » ad inf á (0,3), шт.	6.250	—	—	1.175	—	—	250	—	—	200	—	—	10.750	—	—
» » » » á (0,2), »	2.100	—	—	200	—	—	4.900	—	—	—	—	—	—	—	—
» secal cornuti	—	830,0	—	—	140 0	—	—	50,0	—	—	—	—	—	—	—
» senegae p. decoct.	—	1.100,0	—	—	—	—	—	100,0	—	—	60,0	—	—	—	—
» » p. Infus á 1,0, шт.	12.350	—	—	1.900	—	—	400	—	—	—	—	—	—	—	—
» Liquirit. suce radie	—	6.260,0	—	—	400,0	—	50	—	—	—	—	—	50,0	—	—
Ergotinum bialysat. Sol. 10% atp.	120	—	—	—	—	—	—	—	—	—	—	—	—	—	—
Escrinum salicylic	—	—	—	—	—	—	—	—	—	—	—	—	—	—	—
» sulfuric.	—	—	—	—	—	—	—	—	—	—	—	—	—	—	—
Ferrum hydrag. reducti	—	500,0	—	—	—	—	—	—	—	—	—	—	—	—	—
» Sulf. oxyd. sioc.	—	250,0	—	—	—	—	—	—	—	—	—	—	—	—	—
» lacticum	—	7.270,0	—	—	1.530,0	—	—	430	—	—	1.150,0	—	760,0	—	—
» sesquichlor	—	3.150,0	—	—	60,0	—	—	500,0	—	—	—	—	—	—	—
» sulfuricum, боч.	1+13 п. 12 ф.	11.500,0	—	1	—	—	—	—	—	2	—	—	—	—	—
Floroglucinum	—	—	—	—	—	—	—	—	—	—	—	—	—	—	—
Flores tiliae	—	—	—	—	—	—	—	—	—	—	1.000,0	—	—	—	—
» sulfuris depur	—	4.400,0	—	—	—	—	—	—	—	—	—	—	—	—	—
Folia digitalis	—	2.250,0	—	—	200,0	—	—	—	—	—	—	—	—	—	—
» sennae	—	—	—	—	400,0	—	—	—	—	—	—	—	—	—	—

Formalin. pur., боч.	5 +	43.370,0 +	30	3 +	5.800,0 +	1	10	—	400,0	—	3 +	2 п. +	990,0	—	—	—	—
Fructus cubebae	—	—	—	—	—	—	—	—	—	—	—	—	—	—	—	—	—
Folia menth. pip.	—	1.250,0	—	—	—	—	—	—	—	—	—	—	—	—	—	—	—
» uvae ursi	—	—	—	—	1.000,0	—	—	—	—	—	—	—	—	—	—	—	—
» Coca	—	500,0	—	—	—	—	—	—	—	—	—	—	—	—	—	—	—
» Salviae	—	—	—	—	500,0	—	—	—	—	—	—	—	—	—	—	—	—
Guttae Inosemxeff	—	300,0	—	—	—	—	—	—	—	—	—	—	4.500,0	—	1.550 к.	—	—
Guajacol. carbonic.	—	19.025,0	—	—	4.802,0	—	—	—	4.850,0	—	—	—	22.420,0	—	8 »	—	—
» purum	—	2.975,0	—	—	—	—	—	—	1.000,0	—	—	—	500,0	—	—	—	—
Glycerin purum	—	130.250,0	—	—	13.620,1	—	—	—	20.350,0	—	—	—	8.000,0	—	48 »	—	—
Gypsum ustum	10п. 20ф. +	209.000,0	—	—	—	1	—	—	144.000,0	—	2 п. +						
Hydrarg. oxydat. rubrum	—	10,0	—	—	—	—	—	—	—	—	—	—	500,0	—	—	—	—
Hydrargyr. bichl. corros	—	34.790,0	—	—	9.200,0	—	—	—	80,0	—	—	—	—	—	—	—	—
» » c. n. chl. (0,5), шт.	15,120	—	—	1.580	—	—	6.120	—	—	—	—	—	—	—	600	—	—
» » » » » (1,0) шт.	16.960	—	—	2.245	—	—	6.070	—	—	500	—	—	—	—	900	—	—
» » c. natr. bicarb. á (0,5), шт.	450	—	—	—	—	—	—	—	—	—	—	—	—	—	—	—	—
Hydrargyr. bichl. c. natr. bicarb. á (1,0), шт.	750	—	—	—	—	—	—	—	—	—	—	—	—	—	—	—	—
Hydrargyr. chlorat mite	—	—	—	—	60,0	—	—	—	—	—	—	—	—	—	3 к.	—	—
Hydrargyr. pp. rubr.	—	175,0	—	—	450,0	—	—	—	50,0	—	—	—	680,0	—	—	—	—
» » » album	—	2.475,0	—	—	1.300,0	—	—	—	2.000,0	—	—	—	2.000,0	—	6 к.	—	—
Herba adonis vernal	—	23.050,0	—	—	—	—	—	—	—	—	—	—	100,0	—	—	—	—
Hexamethylentetramin	—	1.900,0	—	—	—	—	—	—	—	—	—	—	—	—	—	—	—
Hydrarg. oleinicum	—	100,0	—	—	—	—	—	—	—	—	—	—	—	—	—	—	—
Kali acetic	—	—	—	—	—	—	—	—	—	—	—	—	—	—	—	—	—
Kalium bichromicum	—	—	—	—	—	—	—	—	—	—	—	—	—	—	—	—	—
» carbonicum	—	—	—	—	—	—	—	—	—	—	—	—	—	—	—	—	—
» chloricum cryst.	—	57.900,0	—	—	4.600,0	—	—	16.970,0	—	—	20.315,0	—	11 к.	—	—	—	—
» bromatum	—	25.610,0	—	—	8.540,0	—	—	7.250,0	—	—	3.910,0	—	—	—	—	—	—
» hypermanganic	—	30.490,0	—	—	4.600,0	—	—	25.100,0	—	—	9.350,0	—	—	—	—	—	—
» jodatum	—	32.900,0	—	—	14.125	—	—	7.120,0	—	—	8.100,0	—	—	—	—	—	—
Kreosotum e fagi	—	3.500,0	—	—	250,0	—	—	—	—	—	—	—	—	—	—	—	—
Kalium aceticum	—	3.000,0	—	—	—	—	—	—	—	—	200,0	—	—	—	—	—	—
» sozojodolic.	—	—	—	—	—	—	—	—	—	—	—	—	—	—	—	—	—
» bitartaricum.	—	500,0	—	—	—	—	—	—	—	—	—	—	—	—	—	—	—
» Causticum	—	635,0	—	—	—	—	—	—	—	—	—	—	—	—	—	—	—
Tinct. cannabis indic.	—	25,0	—	—	—	—	—	—	—	—	—	—	—	—	—	—	—
Iodum resublim	—	14.284,0	—	—	2.135	—	—	1.595,0	—	—	1.190,0	—	—	—	—	—	—
Iodoformium	—	1.900,0	—	—	500,0	—	—	4.735,0	—	—	580,0	—	—	—	—	—	—
Ichthaebin	—	45,0	—	—	—	—	—	—	—	—	—	—	—	—	—	—	—
Lanolin Rossic	—	29.500,0	—	—	4.650,0	—	—	1.250,0	—	—	3.300,0	—	—	—	5 п.	—	—
Extr. Rhei aquos	—	75,0	—	—	—	—	—	—	—	—	—	—	—	—	—	—	—
» Strychni	—	70,0	—	—	—	—	—	—	—	—	—	—	—	—	—	—	—
» rhei compos	—	1.300,0	—	—	—	—	—	—	—	—	—	—	—	—	—	—	—
Phenol. absolut.	—	50,0	—	—	—	—	—	—	—	—	—	—	—	—	—	—	—
Lycopodium pulverat	—	20,0	—	—	—	—	—	—	—	—	—	—	—	—	—	—	—
» Phent. Sulfor	—	20,0	—	—	—	—	—	—	—	—	—	—	—	—	—	—	—
Liquor. arsenic. Fowleri	—	3.465,0	—	—	690,0	—	—	180,0	—	—	1.520,0	—	—	—	—	—	—
Lith Salicylic	—	200,0	—	—	—	—	—	—	—	—	—	—	—	—	—	—	—

Наименованіе предметовъ.	Израсходовано.												Отпущено до 18 Іюля.		
	На лазареты Краснаго Креста.			На Военно-Санитарные поѣзда.			На санитарные поѣзда Краснаго Креста.			На военные госпитали.					
	Количество.	Вѣсъ. Пуд.	Ф.	Количество.	Вѣсъ. Пуд.	Ф.	Количество	Вѣсъ. Пуд.	Ф.	Количество.	Вѣсъ. Пуд.	Ф.	Количество.	Вѣсъ. Пуд.	Ф.
Liq. Ammon. anisati	—	12.025,0	—	—	4.040,0	—	—	1.470,0	—	—	2.600,0	—	—	—	—
» Natri arsenicosi	—	25.700,0	—	—	10.000,0	—	—	1.500,0	—	—	—	—	—	—	—
» Plumbi acetici	—	11.280,0	—	—	120,0	—	—	—	—	—	1.000,0	—	—	—	—
» Hydrogen. peroxydat.	—	—	—	—	800,0	—	—	—	—	—	—	—	—	—	—
» Orexin tannic	—	25,0	—	—	—	—	—	—	—	—	—	—	—	—	—
» Pilocarpin	—	1,0	—	—	—	—	—	—	—	—	—	—	—	—	—
» ferri album	—	450,0	—	—	—	—	—	—	—	—	—	—	—	—	—
» Pulv. Botkini	—	1.500,0	—	—	—	—	—	—	—	—	—	—	—	—	—
Magnesia usta	3	—	—	—	—	—	—	—	—	—	—	—	—	—	—
Menthol cryst	—	2.655,0	—	—	555,0	—	—	50,0	—	—	125,0	—	—	—	—
Methylium salicyl	—	—	—	—	—	—	—	—	—	—	—	—	1 к.	—	—
Liq. ferri sesquichlov.	—	4.460,0	—	—	300,0	—	—	—	—	—	—	—	—	—	—
Morphium mur	—	1.915,0	—	—	25,0	—	—	30,0	—	—	245,0	—	—	—	—
» » in tabl. (0,01), шт.	—	14.750,0	—	1.750	—	—	9.600	—	—	—	—	—	7 б.	—	—
» » » (0,005) »	—	14.950,0	—	—	—	—	13.100	—	—	—	—	—	3 тыс.	—	—
» » 1% ampl.	4.660	—	—	60	—	—	195	—	—	—	—	—	110,0	—	—
Magnes. sulfur. cryst.	—	300,0	—	—	500,0	—	—	—	—	—	—	—	—	—	—
Natr. arsenicos Solut	—	800,0	—	—	—	—	—	—	—	—	—	—	—	—	—
Naphtalinum pro uso intern.	—	100,0	—	—	—	—	—	—	—	—	—	—	—	—	—
Naphtalinum	—	1.000,0	—	—	—	—	—	—	—	—	—	—	—	—	—
Naphtolum	—	—	—	—	—	—	—	—	—	—	—	—	—	—	—
Natrium acetic	—	—	—	—	—	—	—	—	—	—	—	—	—	—	—
» arsenic puris	—	100,0	—	—	—	—	—	125,0	—	—	—	—	—	—	—
» benzoicum	—	7.000,0	—	—	700,0	—	—	300,0	—	—	—	—	—	—	—
» biboric. (borax)	—	17.300,0	—	—	4.350,0	—	—	500,0	—	—	12.380,0	—	—	—	—
» bromatum	—	9.030,0	—	—	3.020,0	—	—	5.330,0	—	—	950,0	—	—	—	—
» chloratum	—	35.860,0	—	—	3.500,0	—	—	18.250,0	—	—	—	—	5 к.	—	—
» salicylic. cryst	—	87.230,0	—	—	13.670,0	—	—	29.570,0	—	—	27.210,0	—	—	—	—
» » pulver	—	—	—	—	—	—	—	—	—	—	—	—	—	—	—
» sulfuric. pur	—	111.547,0	—	—	46.210,0	—	—	46.270,0	—	—	12.225,0	—	—	—	—
» bicarbonicum	—	320.300,0	—	—	60.500,0	—	—	58.300,0	—	—	17.700,0	—	—	—	—
» carbonicum pur.	—	37.700,0	—	—	5.000,0	—	—	—	—	—	2.500,0	—	—	—	—
» » crud	2 п. 2 ф. +	15.000,0	—	—	—	—	—	—	—	—	—	2	—	—	—
» jodatum	—	400,0	—	—	120,0	—	—	—	—	—	—	—	—	—	—
» Causticum	—	—	—	—	400,0	—	—	—	—	—	—	—	—	—	—
Oleum jecoris. asell.	—	10.000,0	—	—	—	—	—	—	—	—	—	—	—	—	—
» cacao	—	8.965,0	—	—	2.700,0	—	—	45,0	—	—	3.300,0	—	—	—	—
» camphorat	—	24.750,0	—	—	6.275,0	—	—	15.580,0	—	—	1.510,0	—	—	—	—
» Citri	—	3,0	—	—	—	—	—	—	—	—	—	—	—	—	—
» terebinth. Rossic	—	20.000,0	—	—	—	—	—	—	—	—	—	—	—	—	—
» caryophyllorum	—	—	—	—	—	—	—	—	—	—	—	—	—	—	—
» hyoscyami	—	7.000,0	—	—	1.000,0	—	—	—	—	—	2.000,0	—	—	—	—
» menthae. pip. Germ.	—	2.935,0	—	—	32,0	—	—	410,0	—	—	135,0	—	1/2	—	—
» olivar. Provincial.	—	40.350,0	—	—	11.180,0	—	—	11.100,0	—	—	5.300,0	—	—	—	—
» » viridis.	—	—	—	—	—	—	—	—	—	—	—	—	—	—	—
» Ricini Italic	84.100,0 +	13 п. 25 ф.	34	48.820,0	+ 1	23	105.965,0	+ 1	—	47.370,0	+ 1	—	2 п. 2 1/2 ф.	—	—
» Cadinum	—	500,0	—	—	—	—	—	—	—	—	—	—	—	—	—
» Sesami	—	35.800,0	—	—	250,0	—	—	—	—	—	4.200,0	—	—	—	—
» Amygdal. dulc	—	26.850,0	—	—	3.280,0	—	—	2.045,0	—	—	3.000,0	—	—	—	—
» Sinapis	—	4.815,0	—	—	—	—	—	710,0	—	—	—	—	—	—	—
» Terebinth gall.	—	302.560,0	—	—	23.430,0	—	—	41.990,0	—	—	32.450,0	—	—	—	—
Opium pur. pulv	—	1.355,0	—	—	125,0	—	—	25,0	—	—	—	—	—	—	—
Phenacetin. «Bayer», кип.	—	15.450,0	—	—	2.550,6	—	—	11.670,0	—	—	4.920,0	—	1 к.	—	—
» à (0,2)	—	—	—	1.000	—	—	4.000	—	—	—	—	—	—	—	—
» à (0,3), шт.	2.848	—	—	200	—	—	3.616	—	—	533	—	—	500	—	—
Phenol-phtalein	—	—	—	—	—	—	—	—	—	—	—	—	—	—	—
Phenyl-salicylic. (salol), к.	—	27.175,0	—	—	27.130,0	—	—	9.800,0	—	—	17.230,0	—	1/2 к.	—	—
Plumb. acetic. depur.	—	6.975,0	—	—	220,0	—	—	15,0	—	—	1.700,0	—	—	—	—
Pulvis gumm. arabic.	—	30.570,0	—	—	2.350,0	—	—	4.759,0	—	—	2.350,0	—	—	—	—
» Doveri	—	18.010,0	—	—	6.705,0	—	—	15.790,0	—	—	1.140,0	—	—	—	—
» Secalis cornut.	—	—	—	—	50,0	—	—	—	—	—	—	—	—	—	—
» » » à (0,3)	—	—	—	—	—	—	—	—	—	—	—	—	—	—	—
» liquiritiae compos	—	21.200,0	—	—	4.570,0	—	—	10.200,0	—	—	400,0	—	—	—	—
Protargolum pur.	—	125,0	—	—	25,0	—	—	—	—	—	100,0	—	—	—	—
Podophyllin.	—	75,0	—	—	—	—	—	—	—	—	—	—	—	—	—
Pepsin germanic	—	290,0	—	—	—	—	—	—	—	—	—	—	—	—	—
» hydrochlor.	—	160,0	—	—	—	—	—	—	—	—	—	—	—	—	—
Phloroglucin	—	3,0	—	—	—	—	—	—	—	—	—	—	—	—	—
Radix ipecacuanhae	—	1.550,0	—	—	15,0	—	—	—	—	—	—	—	—	—	—
» rhei pulver.	—	10.810,0	—	—	1.230	—	—	4.000,0	—	—	—	—	—	—	—
» » à (0,3), шт.	5.000	—	—	2.300	—	—	2.000	—	—	—	—	—	—	—	—
» » à (0,5), шт.	1.800	—	—	3.300	—	—	800	—	—	—	—	—	1.998	—	—
» Senegae	—	4.020,0	—	—	380,0	—	—	—	—	—	2.000,0	—	200	—	—
» Valerianae.	—	4.950,0	—	—	1.200,0	—	—	200,0	—	—	—	—	—	—	—
Resorcinum recryst.	—	950,0	—	—	—	—	—	50,0	—	—	940,0	—	—	—	—
Restrin, бут.	135	—	—	10	—	—	—	—	—	—	—	—	—	—	—
Radixratanhae	—	150,0	—	—	—	—	—	—	—	—	—	—	—	—	—
Spermin, короб.	10 кор.	—	—	—	—	—	—	—	—	—	—	—	—	—	—
Semen lini	—	1.000,0	—	—	—	—	—	—	—	—	—	—	—	—	—
Saccharinum pur	—	—	—	—	—	—	—	—	—	—	—	—	—	—	—
Saccharum album, к.	—	46.130,0	—	—	1.000,0	—	—	24.000,0	—	—	4.000,0	—	4 к.	—	—
» lactis	—	11.500,0	—	—	3.650,0	—	—	1.000,0	—	—	—	—	—	—	—
Salipyrinum	—	5.895,0	—	—	—	—	—	825,0	—	—	1.840,0	—	—	—	—
Sanoformium	—	—	—	—	—	—	—	—	—	—	—	—	—	—	—
Santoninum pur.	—	—	—	—	—	—	—	—	—	—	—	—	—	—	—
Sapo viridis, боч.	1 + 46 п. 33	+ 45.000,0	—	—	4	34	—	—	21	—	5	9	4 п.	—	—
Sirupus Ferri jodati	—	1.500,0	—	—	—	—	—	—	—	—	—	—	—	—	—
» simplicis	—	—	—	—	—	—	—	—	—	—	—	—	—	—	—
Sulfur. lotum.	—	14.400,0	—	—	6.500,0	—	—	3.600,0	—	—	2.200,0	—	—	—	—
» praecipit	—	1.100,0	—	—	—	—	—	—	—	—	—	—	—	—	—
» aurat. antimon.	—	—	—	—	—	—	—	—	—	—	—	—	—	—	—
Sulfonalum	—	—	—	—	—	—	—	—	—	—	—	—	—	—	—

Наименованіе предметовъ.	Израсходовано. На лазареты Краснаго Креста. Количество.	Вѣсъ. Пуд.	Ф.	На Военно-Санитарные поѣзда. Количество.	Вѣсъ. Пуд.	Ф.	На санитарные поѣзда Краснаго Креста. Количество.	Вѣсъ. Пуд.	Ф.	На военные госпитали. Количество.	Вѣсъ. Пуд.	Ф.	Отпущено до 18 Іюля. Количество.	Вѣсъ. Пуд.	Ф.
Spiritus aether	—	800,0	—	—	—	—	—	—	—	—	—	—	—	—	—
Spiritus methylicus	200,0	+1	2	—	—	—	—	—	—	—	—	—	—	—	—
» Denaturat	28.000,0	+2	30	—	4.700,0	—	—	2.030,0	—	—	—	—	—	—	—
» vini 90% вед.	12.336,0	—31	2 б.	—	6.300,0	—	—	13.600,0	—	—	—	—	—	—	—
» Sinapis	—	700,0	—	—	—	—	—	—	—	—	—	—	—	—	—
Spiritus camphorae	—	500,0	—	—	—	—	—	—	—	—	—	—	—	—	—
Strychninum mur	—	—	—	—	—	—	—	—	—	—	—	—	—	—	—
» nitric	—	20,0	—	—	—	—	—	—	—	—	—	—	—	—	—
Stypticin	—	35,0	—	—	—	—	—	—	—	—	—	—	—	—	—
Sal. carlsbadense	—	—	—	—	450,0	—	—	—	—	—	—	—	—	—	—
Talcum venetum	—	79.450,0	—	—	6.540,0	—	—	1.050,0	—	—	1.250,0	—	—	—	—
Tannalbinum	—	29.410,0	—	—	8.250,0	—	—	6.275,0	—	—	4.270,0	—	—	—	—
Terpinum hydrat	—	—	—	—	—	—	—	—	—	—	—	—	—	—	—
Tetan antitoxin	—	—	—	—	—	—	—	—	—	—	—	—	—	—	—
Tincturae amarae	—	400,0	—	—	400,0	—	—	—	—	—	—	—	—	—	—
» chinae compos	—	23.540,0	—	—	11.090,0	—	—	120,0	—	—	3.890,0	—	3 к.	—	—
» conval majal	—	12.150,0	—	—	2.285,0	—	—	2.460,0	—	—	1.500 0	—	3 к.	—	—
» ferri pomati	—	4.000,0	—	—	200,0	—	—	—	—	—	610,0	—	—	—	—
» menthae pip	—	—	—	—	—	—	—	—	—	—	20,0	—	—	—	—
» myrrhae	—	1.000,0	—	—	—	—	—	—	—	—	—	—	—	—	—
» ratanhae	—	3.900,0	—	—	100,0	—	—	—	—	—	1.000,0	—	—	—	—
» nuc. vomicae	—	10.600,0	—	—	2.295,0	—	—	2.050,0	—	—	300,0	—	1½ к.	—	—
» strophanti	—	8.155,0	—	—	2.040,0	—	—	3.300,0	—	—	1.200,0	—	3½ »	—	—
» valerianae aether	—	31.580,0	—	—	9.860,0	—	—	19.780,0	—	—	6.480,0	—	2 »	—	—
» belladonae	—	—	—	—	—	—	—	—	—	—	—	—	—	—	—
» opii simpl	—	15.135,0	—	—	10.760,0	—	—	13.220,0	—	—	8.830,0	—	5 к.	—	—
» » in tabl. gtt. iii, шт.	—	6.220,0	—	1.250	—	—	16.030	—	—	—	—	—	—	—	—
» Helianthi	—	2.150,0	—	—	—	—	—	—	—	—	—	—	—	—	—
» Eucalypt. glob.	—	2.350,0	—	—	200,0	—	—	—	—	—	—	—	—	—	—
» Opii simpl in tabl gtt V, шт.	—	6.850	—	1.000	—	—	2.350	—	—	—	—	—	1.050	—	—
Trional	—	1.105,0	—	—	680,0	—	—	500,0	—	—	125,0	—	200,0	—	—
Ung-t Credé	—	25,0	—	—	—	—	—	—	—	—	—	—	—	—	—
» hydrargyr ciner	—	14.725,0	—	—	6.300,0	—	—	5.450,0	—	—	11.490,0	—	11 к.	—	—
» plumbi simpl	—	4.180,0	—	—	—	—	—	—	—	—	2.000,0	—	—	—	—
» zinci oxydati	—	—	—	—	—	—	—	—	—	—	—	—	—	—	—
Urotropin	—	5.060,0	—	—	700,0	—	—	625,0	—	—	2.200,0	—	—	—	—

Vaselinum alb. Americ	—	—	—	—	—	—	—	—	—	—	—	—	—	—	—
	4 ж. +	4 бочки	—	—	—	—	—	—	—	—	—	—	—	—	—
» flav. Americ	16п.10ф. +	45.506,0	—	11.740,0	+ 3	11	15.640,0	+6	19	19.200,0	+ 2	2	—	—	—
» alb. Rossic	3 п.15 ф. +	9.000,0	—	—	—	25	—	—	5	—	—	5	—	20	—
» flav. Rossic	—	—	—	—	—	—	—	—	—	—	—	—	—	—	—
Vanillinum pur	—	—	—	—	—	—	—	—	—	—	—	—	—	—	—
Veratrinum pur	—	150,0	—	—	—	—	—	25,0	—	—	—	—	—	—	—
Vasaganum. C. jodo	—	100,0	—	—	—	—	—	—	—	—	—	—	—	—	—
Zincum. Sosojodolic	—	25,0	—	—	—	—	—	—	—	—	—	—	—	—	—
» olyd. v. h: par.	—	30.950,0	—	—	10.760,0	—	—	7.700,0	—	—	4.650,0	—	—	—	—
» sulfocarbolic	—	—	—	—	—	—	—	—	—	—	—	—	—	—	—
» sulfuricum	—	2.855,0	—	—	320,0	—	—	1.025,0	—	—	775,0	—	1.500,0	—	—
» hypermangan. liq	—	200,0	—	—	—	—	—	—	—	—	—	—	—	—	—
Xeroformium	—	15.100,0	—	—	3.290,0	—	—	7.210,0	—	—	5.010,0	—	1 к.	—	—
Pulv. Dovveri intubl. 0,3, шт.	—	1.101	—	—	—	—	100	—	—	—	—	—	—	—	—
» » » 0,2, шт.	—	—	—	—	—	—	3.333	—	—	—	—	—	—	—	—
Аппаратъ индуктивный	1	—	—	—	—	—	—	—	—	—	—	—	—	—	—
Аппаратъ Эсбаха (Альбуминометръ, шт.	3	—	—	—	—	—	—	—	—	—	—	—	—	—	—
Аппаратъ Боброва. шт.	4	—	—	—	—	—	—	—	—	—	—	—	—	—	—
Ассептическія подушки, пакеты	1.136	+ 5 ящ.	—	3	—	—	3	—	—	10	—	—	—	—	—
Аппаратъ Лакеэна	4	—	—	—	—	—	—	—	—	—	—	—	—	—	—
Бинты гипсов. разн. велич., шт.	120	—	—	—	—	—	—	—	—	—	—	—	—	—	—
» холщев. (кр. ран.), шт.	20	—	—	—	—	—	—	—	—	19	—	—	—	—	—
Баллоны гутап. для пром. носа и уха, шт.	14	—	—	2	—	—	—	—	—	3	—	—	—	—	—
Банки и стклянки рецептурныя, боч.	2 +	14.128	—	2.020	—	—	8.067	—	—	2.597	—	—	—	—	—
Банки съ притертыми проб. бѣлыя, шт.	241	—	—	24	—	—	11	—	—	28	—	—	—	—	—
Банки съ притертыми проб. оранжевыя, шт.	78	—	—	14	—	—	1	—	—	—	—	—	—	—	—
Банки кровососныя, шт.	14	—	—	—	—	—	—	—	—	27	—	—	—	—	—
Белокковск. трубки. шт.	3	—	—	—	—	—	—	—	—	—	—	—	—	—	—
Бинты марл. мягк. въ 4 верш., шт.	12.064	—	—	3.403	—	—	3.182	—	—	2.941	—	—	—	—	—
» » » 3 » »	26.165	—	—	2.596	—	—	1.110	—	—	7.013	—	—	—	—	—
» » » 2 » »	20.898	—	—	3.673	—	—	9.152	—	—	2.804	—	—	—	—	—
» крахмальные » 4 »	6.334	—	—	770	—	—	160	—	—	506	—	—	—	—	—
» » » 3 »	3.877	—	—	496	—	—	290	—	—	500	—	—	—	—	—
» » » 2 »	5.888	—	—	620	—	—	120	—	—	200	—	—	—	—	—
» разные, шт.	114	—	—	—	—	—	—	—	—	—	—	—	—	—	—
» полотняные и холщев., шт.	219	—	—	100	—	—	—	—	—	70	—	—	—	—	—
» бумажные шт.	220	—	—	42	—	—	—	—	—	—	—	—	—	—	—
Блоки для вытяженія конечн., шт.	43	—	—	—	—	—	—	—	—	—	—	—	—	—	—
» желѣзные, шт.	11	—	—	—	—	—	—	—	—	—	—	—	—	—	—
Бритвы	6	—	—	1	—	—	—	—	—	—	—	—	—	—	—
Бумазея, арш.	50	—	—	—	—	—	—	—	—	—	—	—	—	—	—
Бужи металлическіе, шт.	2	—	—	—	—	—	—	—	—	—	—	—	—	—	—

Наименованіе предметовъ.	Израсходовано.												Отпущено до 18 Іюля.		
	На лазареты Краснаго Креста.			На Военно-Санитарные поѣзда.			На санитарные поѣзда Краснаго Креста.			На военные госпитали.					
	Количество.	Вѣсъ.		Количество.	Вѣсъ.		Количество.	Вѣсъ.		Количество.	Вѣсъ.		Количество.	Вѣсъ.	
		Пуд.	Ф.		Пуд.	Ф.		Пуд.	Ф.		Пуд.	Ф.		Пуд.	Ф.
Булавки американскія, шт.	1.082	—	—	215	—	—	234	—	—	470	—	—	—	—	—
Бумага лаковая, лист.	26.406	—	—	2.300	—	—	7.026	—	—	2.800	—	—	—	—	—
Бюреты съ дѣл. на 0,1 к. с. съ кр.	—	—	—	—	—	—	—	—	—	—	—	—	—	—	—
Бюреты съ дѣл. безъ кр.	—	—	—	—	—	—	—	—	—	—	—	—	—	—	—
Мятказ прорезиненый, эрш.	200	—	—	—	—	—	10	—	—	—	—	—	—	—	—
Бумага восчаная, лист.	10.517	—	—	1.450	—	—	258	—	—	—	—	—	—	—	—
Буравчиковъ, шт.	1	—	—	—	—	—	—	—	—	—	—	—	—	—	—
Ванны для стерилизов. инструм.	—	—	—	—	—	—	—	—	—	—	—	—	—	—	—
» цинков. для рукъ	—	—	—	—	—	—	—	—	—	—	—	—	—	—	—
» эмалиров. почкообр., шт.	20	—	—	1	—	—	7	—	—	—	—	—	—	—	—
Вата карболовая	—	—	—	—	—	—	—	—	—	—	—	—	—	—	—
» гигроскопическая, кипы	34+	151	22	2+	26	16	5 +	65	1	—	47	—	1 пуд.	—	—
» обыкновенная	—	22	27	1 пудъ	—	—	—	—	—	—	8	30	—	—	—
Воронки стекл. обмкн. шт.	136	—	—	6	—	—	59	—	—	13	—	—	—	—	—
» эмалированныя, шт.	27	—	—	2	—	—	1	—	—	—	—	—	—	—	—
» фарфоровыя	—	—	—	—	—	—	—	—	—	—	—	—	—	—	—
Вѣсы аптекарск. ручные мѣдные	—	—	—	—	—	—	—	—	—	—	—	—	—	—	—
» роговые, шт.	24	—	—	7	—	—	45	—	—	19	—	—	—	—	—
» Роберваля, шт.	7	—	—	1	—	—	3	—	—	2	—	—	—	—	—
» Беранже	1	—	—	—	—	—	13	—	—	—	—	—	—	—	—
» десятичные	—	—	—	—	—	—	—	—	—	—	—	—	—	—	—
Ванна гутаперчевая, шт.	4	—	—	—	—	—	—	—	—	—	—	—	—	—	—
» для раст. эмалир., шт.	20	—	—	—	—	—	1	—	—	—	—	—	—	—	—
» » » стеклян., шт.	2	—	—	—	—	—	—	—	—	—	—	—	—	—	—
Ведра съ крыш. эмалиров., шт.	7	—	—	—	—	—	—	—	—	—	—	—	—	—	—
Гидропульты, шт.	4	—	—	—	—	—	—	—	—	—	—	—	—	—	—
Грѣлки для живота, шт.	44	—	—	—	—	—	6	—	—	—	—	—	—	—	—
Губки, шт.	1	—	—	—	—	—	—	—	—	—	—	—	—	—	—
Децинормальн. растворъ ѣдкаго калія	—	—	—	—	—	—	—	—	—	—	—	—	—	—	—
Детритъ оспенный, шт.	1.000	—	—	5	—	—	—	—	—	4	—	—	—	—	—
Долота разн. форм. и разм., шт.	16	—	—	—	—	—	—	—	—	—	—	—	—	—	—
Жгутовыя труб. красн.	7	—	—	—	—	—	2	—	—	—	—	—	—	—	—
Жгуты резиновые, шт.	16	—	—	—	—	—	—	—	—	—	—	—	—	—	—
Зажимы «Мора», шт.	37	—	—	1	—	—	38	—	—	5	—	—	—	—	—
» въ резин. пузыр., шт.	135	—	—	21	—	—	33	—	—	—	—	—	—	—	—
» къ ирригатор. труб., шт.	33	—	—	7	—	—	10	—	—	1	—	—	—	—	—
Зонды для пром. желудка, шт.	23	—	—	2	—	—	13	—	—	—	—	—	—	—	—
» желудочные, шт.	8	—	—	1	—	—	6	—	—	—	—	—	—	—	—
» желобовые метал., шт.	5	—	—	—	—	—	—	—	—	—	—	—	—	—	—
» металлическіе	—	—	—	—	—	—	—	—	—	—	—	—	—	—	—
» пуговчатые, шт.	4	—	—	—	—	—	—	—	—	2	—	—	—	—	—
Ларингоскоп. зеркала. шт.	2	—	—	—	—	—	1	—	—	—	—	—	—	—	—
Носовые » шт.	1	—	—	—	—	—	1	—	—	—	—	—	—	—	—
Иглодержатели (щипцы колѣнч. съ пруж.), шт.	1	—	—	—	—	—	—	—	—	—	—	—	—	—	—
Иглы хирургическія, дюж.	15	—	—	3	—	—	1/2	—	—	2 1/2	—	—	—	—	—
» запасныя къ шприцамъ Правица, шт.	44	—	—	—	—	—	2	—	—	—	—	—	—	—	—
Ингаляторы	23	—	—	2	—	—	—	—	—	—	—	—	—	—	—
Инфундибрки металлическія	25	—	—	—	—	—	—	—	—	—	—	—	—	—	—
» фарфоровыя	22	—	—	—	—	—	—	—	—	—	—	—	—	—	—
» эмалированныя	2	—	—	—	—	—	—	—	—	—	—	—	—	—	—
Итинерарій	1	—	—	—	—	—	—	—	—	—	—	—	—	—	—
Вѣсы къ буравчикамъ, шт.	26	—	—	—	—	—	—	—	—	—	—	—	—	—	—
Иглы разной величины, шт.	6	—	—	—	—	—	—	—	—	—	—	—	—	—	—
Иглы	1	—	—	—	—	—	—	—	—	—	—	—	—	—	—
Консультеры, шт.	17	—	—	24	—	—	159	—	—	—	—	—	—	—	—
Капсюли почт. бум. № 4, шт.	103.200	—	—	34.000	—	—	96.500	—	—	11.000	—	—	—	—	—
Капсюли № 4, шт.	47.700	—	—	11.000	—	—	2.000	—	—	—	—	—	—	—	—
Кастрюли, шт.	11	—	—	—	—	—	1	—	—	—	—	—	—	—	—
Картонъ для шинъ, лист.	419	—	—	29	—	—	103	—	—	—	—	—	—	—	—
Катетеры «Нелятона», шт.	99	—	—	12	—	—	49	—	—	3	—	—	—	—	—
» металлическіе, шт.	5	—	—	—	—	—	—	—	—	—	—	—	—	—	—
» Опіовье, шт.	53	—	—	—	—	—	—	—	—	10	—	—	—	—	—
Кисточки волосяныя, шт.	335	—	—	—	—	—	24	—	—	97	—	—	—	—	—
» горловыя, шт.	63	—	—	6	—	—	12	—	—	—	—	—	—	—	—
Кисти для бритья, шт.	2	—	—	—	—	—	2	—	—	—	—	—	—	—	—
Колбочки	—	—	—	—	—	—	—	—	—	—	—	—	—	—	—
Компрессы марлевые мягкіе, арш.	60	—	—	—	—	—	—	—	—	—	—	—	—	—	—
Корнцанги, шт.	10	—	—	1	—	—	2	—	—	1	—	—	—	—	—
Коробки металлич. цилиндр.	—	—	—	—	—	—	—	—	—	—	—	—	—	—	—
Косынки, шт.	163	—	—	100	—	—	234	—	—	60	—	—	314	—	—
Клеенка компресси. арш.	223	—	—	26	—	—	42	—	—	68	—	—	100	—	—
» двухсторонняя, арш.	451	—	—	—	—	—	51	—	—	39	—	—	—	—	—
Круги резиновые. шт.	432	—	—	34	—	—	51	—	—	24	—	—	—	—	—
» холщевые подкладные, шт.	5	—	—	—	—	—	—	—	—	—	—	—	—	—	—
Кружки «Эсмарха», шт.	144	—	—	12	—	—	49	—	—	30	—	—	—	—	—
Крючки остр., шт.	7	—	—	2	—	—	—	—	—	—	—	—	—	—	—
» больш. тупые, шт.	8	—	—	—	—	—	—	—	—	—	—	—	—	—	—
» для снимания швовъ, шт.	12	—	—	2	—	—	—	—	—	4	—	—	—	—	—
Красн. лакмус. бумага	—	—	—	—	—	—	—	—	—	—	—	—	—	—	—
Кухни Греца.	—	—	—	1	—	—	2	—	—	1	—	—	—	—	—
Корнцанги.	—	—	—	—	—	—	—	—	—	—	4	2	—	—	—
Кухни Леви	2	—	—	1	—	—	—	—	—	—	—	—	—	—	—
Костыли, пара	91	—	—	—	—	—	4	—	—	2	—	—	—	—	—
Коньяка, бут.	1	—	—	—	—	—	2	—	—	—	—	—	—	—	—
Лабораторн. приборы	—	—	—	—	—	—	—	—	—	—	—	—	—	—	—
Лампочки спиртов., шт.	19	—	—	6	—	—	10	—	—	3	—	—	—	—	—

Наименованіе предметовъ.	Израсходовано.												Отпущено до 18 Іюля.		
	На лазареты Краснаго Креста.			На Военно-Санитарные поѣзда.			На санитарные поѣзда Краснаго Креста.			На военные госпитали.					
	Количество.	Вѣсъ.		Количество.	Вѣсъ.		Количество.	Вѣсъ.		Количество.	Вѣсъ.		Количество.	Вѣсъ.	
		Пуд.	Ф.		Пуд.	Ф.		Пуд.	Ф.		Пуд.	Ф.		Пуд.	Ф.
Ланцеты	—	—	—	—	—	—	—	—	—	—	—	—	—	—	—
Ленты измѣрит., шт.	5	—	—	—	—	—	—	—	—	—	—	—	—	—	—
Лигнинъ	—	400	—	—	10	26	—	29	35	—	17	—	9 пуд.	—	—
Листы температурные	—	—	—	—	—	—	—	355	—	—	—	—	—	—	—
» скорбные	—	—	—	—	—	—	—	342	—	—	—	—	—	—	—
Ложечки роговыя, шт.	30	—	—	2	—	—	30	—	—	—	—	—	—	—	—
» Фолькмана, шт.	9	—	—	—	—	—	—	—	—	3	—	—	—	—	—
Лубки для шинъ	142	—	—	—	—	—	170	—	—	—	—	—	—	—	—
Ложки острыя, шт.	1	—	—	—	—	—	—	—	—	—	—	—	—	—	—
Маски для хлороформир., шт.	1	—	—	—	—	—	—	—	—	—	—	—	—	—	—
Маски для хлороформиров., шт.	19	—	—	—	—	—	—	—	—	—	—	—	—	—	—
Машинки для облатокъ, шт.	8	—	—	1	—	—	4	—	—	—	—	—	—	—	—
» пилюльныя, шт.	5	—	—	1	—	—	—	—	—	—	—	—	—	—	—
» для бинтовъ	19	—	—	2	—	—	12	—	—	—	—	—	—	—	—
» для стрижки	3	—	—	—	—	—	—	—	—	—	—	—	—	—	—
» для пластыря	—	—	—	—	—	—	—	—	—	—	—	—	—	—	—
Мензурки стеклян., шт.	145	—	—	11	—	—	81	—	—	13	—	—	—	—	—
» фарфоров., шт.	32	—	—	7	—	—	2	—	—	—	—	—	—	—	—
Марля мягкая, кип.	51+	88.635	—	1	70.561 ар. +1.826 м.	—	33.047ар.	+9.920 м.	8к+	—	8.214 арш.	—	1.000 арш.	—	—
» жесткая, кип.	14	+2.542	—	638	—	—	1.333	—	—	1 к. +	56570 мет.	—	—	—	—
Миткаль, арш.	1.930	+ 4	—	—	—	—	221/2	—	—	—	140 арш.	—	621/2 »	—	—
» прорезинен., арш.	803	—	—	227	—	—	—	—	—	62	—	—	—	—	—
Микроскопы	5	—	—	—	—	—	—	—	—	—	—	—	1 (мысов.)	—	—
Мочеприемн. стекл.	222	—	—	11	—	—	6	—	—	—	—	—	—	—	—
Молоточки перкуссіон., шт.	7	—	—	—	—	—	—	—	—	—	—	—	—	—	—
Мѣшки для льда, шт.	218	—	—	—	—	—	33	—	—	—	—	—	—	—	—
Мука «Нивса», бан.	19	—	—	4	—	—	27	—	—	—	—	—	—	—	—
Марля Iodoformin 10%, арш.	130	—	—	—	—	—	—	—	—	75	—	—	—	—	—
Наборы ампутац.	2	—	—	—	—	—	—	—	—	—	—	—	—	—	—
» секціонные	—	—	—	—	—	—	—	—	—	—	—	—	—	—	—
» лѣкарск.	12	—	—	3	—	—	26	—	—	—	—	—	—	—	—
» хирургическіе	2	—	—	—	—	—	—	—	—	—	—	—	—	—	—
» фельдшерск.	46	—	—	1	—	—	31	—	—	9	—	—	—	—	—
» съ кровоостан. инструментами	1	—	—	—	—	—	—	—	—	—	—	—	—	—	—
» резекціон.	2	—	—	—	—	—	—	—	—	—	—	—	—	—	—
» для разн. цѣл.	1	—	—	—	—	—	—	—	—	—	—	—	—	—	—
» для изсл. горла носа и уха	3	—	—	—	—	—	—	—	—	—	—	—	—	—	—
» добавочные	2	—	—	—	—	—	—	—	—	—	—	—	—	—	—
Наконечники эбонитовые	61	—	—	13	—	—	27	—	—	3	—	—	—	—	—
» » съ краномъ	8	—	—	—	—	—	—	—	—	—	—	—	—	—	—
» резиновые	44	—	—	—	—	—	18	—	—	—	—	—	—	—	—
» стеклян., шт.	282	—	—	40	—	—	155	—	—	15	—	—	—	—	—
Нитки антекарскія, кор.	6	—	—	—	—	—	—	—	—	—	—	—	—	—	—
» цѣлодн., кор.	5	—	—	—	—	—	—	—	—	—	—	—	—	—	—
Ножницы стальн., шт.	11	—	—	—	—	—	11	—	—	—	—	—	8	—	—
» Сетеновскія	5	—	—	3	—	—	—	—	—	—	—	—	—	—	—
» матеріальн.	6	—	—	—	—	—	1	—	—	—	—	—	—	—	—
» Рихтеровскія	—	—	—	—	—	—	2	—	—	1	—	—	—	—	—
» Куперовскія (перевязочн., шт.	17	—	—	—	—	—	—	—	—	1	—	—	—	—	—
» перевязочныя	—	—	—	—	—	—	8	—	—	—	—	—	—	—	—
Ножи для снимания повязокъ	3	—	—	1	—	—	—	—	—	—	—	—	—	—	—
» ампутаціонные	—	—	—	—	—	—	—	—	—	—	—	—	—	—	—
» резекціонные	—	—	—	1	—	—	—	—	—	—	—	—	—	—	—
Ножницы прям. хирург.	5	—	—	3	—	—	1	—	—	—	—	—	—	—	—
Носилки Москвина	—	—	—	—	—	—	6	—	—	—	—	—	626	—	—
Обрѣзки марлевые, шт.	—	—	—	—	—	—	—	—	—	—	—	—	—	—	—
Облатки «Фассера», кор.	73	—	—	25	—	—	5	—	—	5	—	—	—	—	—
Оселки американскіе, шт.	7	—	—	—	—	—	—	—	—	—	—	—	—	—	—
Очки	29	—	—	—	—	—	—	—	—	—	—	—	—	—	—
Пинцеты анатомическ.	3	—	—	—	—	—	—	—	—	—	—	—	—	—	—
Пилы хирургич. съ лабор.	2	—	—	—	—	—	—	—	—	—	—	—	—	—	—
Пестики фарфор.	90	—	—	3	—	—	16	—	—	11	—	—	—	—	—
Пилы хирург. разн.	—	—	—	—	—	—	—	—	—	—	—	—	—	—	—
Пинцеты къ скобк. Серф.	7	—	—	2	—	—	—	—	—	—	—	—	—	—	—
» торсіонные	27	—	—	3	—	—	—	—	—	—	—	—	—	—	—
» пеаны	22	—	—	—	—	—	1	—	—	10	—	—	—	—	—
Пипетки глазныя, шт.	340	—	—	44	—	—	82	—	—	36	—	—	—	—	—
Пассиметры	6	—	—	—	—	—	—	—	—	—	—	—	—	—	—
Подкладн. судна	5	—	—	—	—	—	—	—	—	6	—	—	—	—	—
Подушки съ лигнином	—	—	—	—	—	—	—	—	—	—	—	—	—	—	—
Полосы желѣзн. для шинъ, шт.	300	—	—	—	—	—	10	—	—	6	—	—	—	—	—
Поилки, шт.	312	—	—	—	—	—	—	—	—	—	—	—	40	—	—
Пробки разныя	—	22.290,0	—	—	1.830,0	—	—	3.690,0	—	—	710,1	—	—	—	—
Приборы для взяв. сол. раств.	—	—	—	—	—	—	—	—	—	—	—	—	—	—	—
Пробирки	20	—	—	15	—	—	34	—	—	—	—	—	—	—	—
Проволока хирургическая	—	—	—	—	—	—	—	—	—	—	—	—	—	—	—
Противудифт. сыворот., атр.	220	—	—	25	—	—	—	—	—	12	—	—	—	—	—
Противудезин. сыворот., атр.	138	—	—	15	—	—	—	—	—	42	—	—	—	—	—
Противучумная сыворот.	40	—	—	—	—	—	—	—	—	—	—	—	—	—	—
Противустолбн. сыворот., атр.	25	—	—	—	—	—	—	—	—	—	—	—	—	—	—
Провозочн. пилы (Тигли)	12	—	—	—	—	—	—	—	—	—	—	—	—	—	—
Пуговки Мурфи	11	—	—	—	—	—	—	—	—	—	—	—	—	—	—
Пузыри для льда, шт.	195	—	—	20	—	—	22	—	—	—	—	—	—	—	—
Пуленскатели (зонды Нелятона, шт.	7	—	—	—	—	—	—	—	—	—	—	—	—	—	—
Порошокъ для истр. насекомыхъ, бан.	3	—	—	—	—	—	—	—	—	—	—	—	—	—	—
Пинцеты хирургич.	6	—	—	1	—	—	—	—	—	—	—	—	—	—	—

Наименованіе предметовъ.	И З Р А С Х О Д О В А Н О.												Отпущено до 18 Іюля.		
	На лазареты Краснаго Креста.			На Военно-Санитарные поѣзда.			На санитарные поѣзда Краснаго Креста.			На военные госпитали.					
	Количество.	Вѣсъ.		Количество.	Вѣсъ.		Количество.	Вѣсъ.		Количество.	Вѣсъ.		Количество.	Вѣсъ.	
		Пуд.	Ф.		Пуд.	Ф.		Пуд.	Ф.		Пуд.	Ф.		Пуд.	Ф.
Рефлекторъ	1	—	—	—	—	—	—	—	—	—	—	—	—	—	—
Разновѣсы въ метр. сист. (дес.)	27	—	—	6	—	—	37	—	—	—	—	—	—	—	—
» » пуд. и фунтахъ	—	—	—	—	—	—	—	—	—	—	—	—	—	—	—
Ручки для цѣпоч. пилъ	2	—	—	—	—	—	—	—	—	—	—	—	—	—	—
Распаторы	3	—	—	—	—	—	—	—	—	—	—	—	—	—	—
Роторасширитель	1	—	—	—	—	—	—	—	—	—	—	—	—	—	—
Сантиметръ	1	—	—	—	—	—	—	—	—	—	—	—	—	—	—
Сахару, ящ.	1	—	—	—	—	—	—	—	—	—	—	—	—	—	—
Скобки Серфино	250	—	—	—	—	—	—	—	—	—	—	—	—	—	—
Скребцы, шт.	4	—	—	—	—	—	—	—	—	—	—	—	—	—	—
Столы операціонные, шт.	7	—	—	—	—	—	—	—	—	—	—	—	—	—	—
» для инструментовъ, шт.	6	—	—	—	—	—	—	—	—	—	—	—	—	—	—
Стаканчики для лѣкарствъ, шт.	348	—	—	27	—	—	174	—	—	1	—	—	—	—	—
Скальпели разн. ф., шт.	65	—	—	—	—	—	8	—	—	4	—	—	—	—	—
Стекла покрови. и предм.	100	—	—	—	—	—	—	—	—	—	—	—	—	—	—
Стекл. ящики для шелка и кетгута	—	—	—	—	—	—	—	—	—	—	—	—	—	—	—
Стерелизаторы малые	4	—	—	—	—	—	2	—	—	1	—	—	—	—	—
» бол. стер. мат.	10	—	—	1	—	—	5	—	—	1	—	—	1	—	—
Ступки фарфоровыя	31	—	—	4	—	—	40	—	—	11	—	—	—	—	—
» мѣдныя, шт.	—	—	—	—	—	—	—	—	—	—	—	—	3	—	—
Спринцовки Праваца	4	—	—	—	—	—	—	—	—	—	—	—	—	—	—
» Тарновск.	68	—	—	33	—	—	88	—	—	9	—	—	—	—	—
Суспензоріи	150	—	—	36	—	—	100	—	—	12	—	—	—	—	—
Стетоскопы.	7	—	—	—	—	—	—	—	—	—	—	—	—	—	—
Стклянки матеріальныя	226	—	—	28	—	—	61	—	—	3	—	—	—	—	—
Стклянки съ притерт. проб. бѣлыя	—	—	—	—	—	—	27	—	—	—	—	—	—	—	—
Стклянки съ притерт. проб. оранжевыя	—	—	—	—	—	—	5	—	—	—	—	—	—	—	—
Спринцов. инвенціон.	12	—	—	—	—	—	—	—	—	—	—	—	—	—	—
Самовары	—	—	—	—	—	—	1	—	—	—	—	—	—	—	—
Стружки.	—	1	—	—	—	—	—	—	—	—	—	—	—	—	—
Серебрян. китот. съ труб., шт.	1	—	—	—	—	—	—	—	—	—	—	—	—	—	—
Термометры для тѣла	659	—	—	15	—	—	126	—	—	18	—	—	6	—	—
» » ванн.	17	—	—	—	—	—	7	—	—	3	—	—	—	—	—
Термометры комнатные	22	—	—	—	—	—	—	—	—	—	—	—	—	—	—
Трахеотомич. наборы	—	—	—	—	—	—	—	—	—	—	—	—	—	—	—
Тазики почкообразные	12	—	—	1	—	—	23	—	—	1	—	—	—	—	—
Троакары (Набор.)	2	—	—	—	—	—	—	—	—	—	—	—	—	—	—
Термокаутеры	4	—	—	—	—	—	—	—	—	—	—	—	—	—	—
Трубки дренажныя, арш.	293	—	—	24	—	—	3	—	—	8	—	—	—	—	—
» ирригаторныя, метр.	78	—	—	21	—	—	57	—	—	15	—	—	—	—	—
» трахеотомическія	3	—	—	—	—	—	—	—	—	—	—	—	—	—	—
Трепаны съ набор. сверлъ.	—	—	—	—	—	—	—	—	—	—	—	—	—	—	—
Термометры Цельсія	3	—	—	—	—	—	—	—	—	—	—	—	—	—	—
Урометры	—	—	—	—	—	—	—	—	—	—	—	—	—	—	—
Ушныя воронки	1	—	—	—	—	—	—	—	—	—	—	—	—	—	—
Флаконы для хлороформ.	14	—	—	—	—	—	—	—	—	—	—	—	—	—	—
Фармакопеи Россійскія	3	—	—	—	—	—	—	—	—	—	—	—	—	—	—
Формалиновые аппары Крупина.	10	—	—	7	—	—	—	—	—	—	—	—	—	—	—
Фильтры Беркефельда	3	—	—	—	—	—	—	—	—	—	—	—	—	—	—
Центрофуги	—	—	—	—	—	—	—	—	—	—	—	—	—	—	—
Цилиндры для измѣр. мочи.	—	—	—	—	—	—	—	—	—	—	—	—	—	—	—
Цѣдильная бумага, лист.	3.099	—	—	200	—	—	620	—	—	—	—	—	—	—	—
Чашки фарфор. р. велич.	—	—	—	—	—	—	—	—	—	—	—	—	—	—	—
Чепчики госпитальные	—	—	—	—	—	—	—	—	—	—	—	—	—	—	—
Шарики марлев. съ ватой	19	—	—	—	—	—	1	—	—	—	—	—	—	—	—
Шелкъ лигатурн., шт.	475	—	—	64	—	—	6	—	—	120	—	—	—	—	—
Шины жестяныя	130	—	—	25	—	—	—	—	—	—	—	—	—	—	—
» проволочн. разн.	16	—	—	—	—	—	—	—	—	—	—	—	—	—	—
Шприцы сист. «Праваца»	127	—	—	15	—	—	35	—	—	3	—	—	—	—	—
» » «Боброва»	4	—	—	2	—	—	—	—	—	—	—	—	—	—	—
Шпадели стальные	27	—	—	1	—	—	—	—	—	—	—	—	—	—	—
» роговые	21	—	—	5	—	—	4	—	—	—	—	—	—	—	—
» никелированные	2	—	—	—	—	—	4	—	—	7	—	—	—	—	—
Щетки докторск. (хирургич.)	129	—	—	16	—	—	80	—	—	17	—	—	—	—	—
Щипцы прямые.	4	—	—	—	—	—	—	—	—	5	—	—	—	—	—
» кривые.	4	—	—	—	—	—	—	—	—	—	—	—	—	—	—
» » для новор. тѣлъ	4	—	—	—	—	—	—	—	—	—	—	—	—	—	—
» пулевые	4	—	—	—	—	—	—	—	—	—	—	—	—	—	—
» зубные.	5	—	—	—	—	—	—	—	—	—	—	—	—	—	—
» костные	3	—	—	—	—	—	—	—	—	2	—	—	—	—	—
Электрич. машинк.	3	—	—	—	—	—	—	—	—	—	—	—	—	—	—
Этикетки, пачк.	5 + 6.306 л.			—	—	—	6.410	—	—	165	—	—	—	—	—
Эбонитовые краны, шт.	19	—	—	—	—	—	13	—	—	—	—	—	—	—	—
Ящики деревян. для хирургич. инструм.	—	—	—	—	—	—	—	—	—	—	—	—	—	—	—

СПИСОКЪ

лицъ, командированныхъ Главнымъ Управленіемъ и Главноуполномоченнымъ въ учрежденія Краснаго Креста Сибирскаго раіона во время Русско-Японской войны 1904—5 г.г.

	Званіе, имя и фамилія.	Порученія, которыя исполнялъ по Красному Кресту.
	Уполномоченные.	
1	Алексѣевъ, Федоръ Федоровичъ, Тайный Совѣтникъ.	Завѣдывалъ Иркутскимъ вещевымъ складомъ; исполнялъ обяз. Главноуполн. при ликвидаціи организаціи Кр. Кр. военнаго времени.
2	Бобровскій, Николай Петровичъ, Генералъ-Маіоръ, Членъ военно-окружнаго суда	Завѣдывалъ провѣркою отчетовъ при Управленіи Главноуполномоченнаго въ Иркутскѣ.
3	Бойко, Владиміръ Прокофьевичъ, чиновникъ особыхъ порученій Переселенческаго Управленія	Былъ уполномоченнымъ по ликвидаціи учрежденій Кр. Кр. въ г. Мысовскѣ.
4	Брунновъ, баронъ Александръ Львовичъ, Членъ Томскаго Мѣстнаго Управленія, Старшій Совѣтникъ губ. правленія	Былъ уполномоченнымъ въ г. Томскѣ; завѣдывалъ перевозкою больныхъ и раненыхъ по Томской вѣтви.
5	Бухмейеръ, Федоръ Федоровичъ, Зубцовскій, Тверской губ., уѣздный предводитель дворянства	Завѣдывалъ переправою черезъ о. Байкалъ и замѣщалъ Главноуполномоченнаго, во время его отсутствія изъ Иркутска.
6	Гиппіусъ, Александръ Васильевичъ, чиновникъ особыхъ порученій Переселенческаго Управленія	Былъ уполномоченнымъ въ г. Мысовскѣ.
7	Голицынъ, князь Александръ Дмитріевичъ, Харьковскій уѣздный предводитель дворянства	Былъ уполномоченнымъ въ Сибирскомъ раіонѣ; въ качествѣ представителя Главноуполномоченнаго, устраивалъ помѣщенія для лазаретовъ Кр. Кр. на Кругобайкальѣ.
8	Даниловъ, Василій Васильевичъ . . .	Завѣдывалъ Иркутскимъ аптечнымъ складомъ.
9	Дворжецкій-Богдановичъ, Маріанъ Осиповичъ, Городецкій у. предводитель дворянства	Завѣдывалъ дѣлами Управленія Главноуполномоченнаго.
10	Друцкой-Сокольнинскій, князь Владиміръ Александровичъ, Камеръ-Юнкеръ Двора ЕГО ВЕЛИЧЕСТВА . .	Завѣдывалъ Иркутскимъ вещевымъ складомъ; замѣщалъ Главноуп. въ Иркутской эвакуаціонной Ком.; исполнялъ порученія по эвакуаціи больныхъ и раненыхъ воиновъ и персонала Кр. Креста.

	Званіе, имя и фамилія.	Порученія, которыя исполнялъ по Красному Кресту.
11	Езерскій, Семенъ Ивановичъ, Генералъ-Маіоръ	Былъ помощникомъ Главноуполномоченнаго съ начала кампаніи до Марта 1904 г.
12	Жуковскій, Николай Юльевичъ, Надворный Совѣтникъ	Былъ уполномоченнымъ при 2 Евгеніинскомъ отрядѣ.
13	Извѣковъ, Владиміръ Павловичъ . .	Завѣдывалъ Иркутскимъ продовольственнымъ складомъ.
14	Киршбаумъ, Владиміръ Николаевичъ .	Завѣдывалъ снаряженіемъ сборно-санитарныхъ поѣздовъ и кладовой на Иркутскомъ сборномъ пунктѣ.
15	Лазаревъ, Федоръ Александровичъ, Маріупольскій Земскій Начальникъ . .	Завѣдывалъ Иркутскимъ продовольственнымъ складомъ.
16	Лесли, Иванъ Петровичъ	Завѣдывалъ хозяйствомъ Смоленскаго земскаго отряда въ г. Мысовскѣ.
17	Лиліенфельдъ-Тоаль, Карлъ Павловичъ, Царскосельскій Земскій Начальникъ	Былъ уполномоченнымъ при Управленіи Главноуполномоченнаго, котораго сопровождалъ при поѣздкахъ въ дѣйствующую армію для порученій.
18	Майеръ, Николай Николаевичъ, чиновникъ особыхъ порученій Переселенческаго Управленія	Былъ уполномоченнымъ при Томскомъ участкѣ эвакуаціонныхъ лазаретовъ.
19	Мещерскій, князь Сергѣй Борисовичъ, Волоколамскій уѣздный предводитель дворянства	Завѣдывалъ переправою грузовъ Краснаго Креста черезъ о. Байкалъ.
20	Минко, Николай Кирилловичъ, чиновникъ особыхъ порученій Переселенческаго Управленія	Былъ уполномоченнымъ въ г. Челябинскѣ.
21	Молодыхъ, чиновникъ особыхъ порученій Переселенческаго Управленія .	Исполнялъ порученія Главнаго Управленія въ г. Омскѣ.
22	Нарышкина, Александра Николаевна, Статсъ-Дама	Организовала и завѣдывала въ г. Челябинскѣ пріютомъ для слабосильныхъ, временнымъ лазаретомъ и потребительскою лавкою.
23	Нестеренко, Иванъ Васильевичъ, чиновникъ особыхъ порученій Переселенческаго Управленія	Исполнялъ порученія Главнаго Управленія въ г. Омскѣ.
24	Нижарадзе, князь Николай Константиновичъ, корнетъ запаса, депутатъ дворянства Кутаисскаго уѣзда . . .	Исполнялъ порученія при отправкѣ со станціи Иннокентьевской сборно-санитарныхъ поѣздовъ Краснаго Креста.
25	Ожаровскій, Федоръ Николаевичъ, чиновникъ особыхъ порученій Переселенческаго Управленія	Былъ уполномоченнымъ въ г. Челябинскѣ.
26	Пилкинъ, Владиміръ Петровичъ, чиновникъ особыхъ порученій Переселенческаго Управленія	Завѣдывалъ дѣлами Управленія Главноуполномоченнаго и госпитальною организаціей Кр. Кр. въ Челябинскѣ.

	Званіе, имя и фамилія.	Порученія, которыя исполнялъ по Красному Кресту.
27	Поповъ, Павелъ Васильевичъ, Ялтинскій уѣздный предводитель дворянства	Былъ уполномоченнымъ при Кауфманскихъ отрядахъ въ г. Иркутскѣ и Слюдянкѣ.
28	Рахмановъ, чиновникъ особыхъ порученій Переселенческаго Управленія .	Исполнялъ порученія Главнаго Управленія въ г. Омскѣ.
29	Ребиндеръ, Николай Александровичъ, Волчанскій уѣздный предводитель дворянства	Завѣдывалъ Иркутскимъ аптечнымъ складомъ.
30	Рѣзниченко, Сергѣй Васильевичъ, чиновникъ особыхъ порученій Переселенческаго Управленія	Завѣдывалъ переселенческими лазаретами по Сибирской линіи.
31	Синюшинъ, Петръ Васильевичъ, чиновникъ особыхъ порученій Переселенческаго Управленія	Былъ уполномоченнымъ въ г. Омскѣ; завѣдывалъ заказами провіанта.
32	Сорокинъ, Николай Ивановичъ, Надворный Совѣтникъ	Завѣдывалъ эвакуаціоннымъ временнымъ лазаретомъ на ст. Мысовой.
33	Суковкинъ, Михаилъ Акинфіевичъ, Каневскій уѣздный предводитель дворянства	Замѣщалъ Главноуполномоченнаго во время его отсутствія изъ Иркутска.
34	Тейтель, Сергѣй Львовичъ, чиновникъ особыхъ порученій Переселенческаго Управленія	Исполнялъ порученія по постройкамъ.
35	Трегубовъ, Андрей Алексѣевичъ, причисленный къ Собственной ЕГО ИМПЕРАТОРСКАГО ВЕЛИЧЕСТВА Канцеляріи по Учрежденіямъ ИМПЕРАТРИЦЫ МАРІИ	Завѣдывалъ Иркутскимъ вещевымъ складомъ.
36	Тухачевскій, Александръ Михайловичъ, Дорогобужскій уѣздный предводитель дворянства	Завѣдывалъ Смоленскимъ Земскимъ отрядомъ на ст. Мысовой.
37	Халютинъ, Петръ Васильевичъ, чиновникъ особыхъ порученій Переселенческаго Управленія	Завѣдывалъ лазаретомъ Кр. Кр. на переселенческомъ пунктѣ въ г. Иркутскѣ и чайной-столовой на сборномъ пунктѣ.
38	Энгельгардтъ, Вадимъ Платоновичъ, Духовщинскій уѣздный предводитель дворянства.	Завѣдывалъ снаряженіемъ Смоленскаго Земскаго отряда.
	Завѣдывающіе хозяйствомъ, бухгалтеры, конторщики и агенты Краснаго Креста.	
39	Аполлосовъ, Григорій Ивановичъ . .	Агентъ при Управленіи.
40	Барташевичъ, Христина Федоровна .	Завѣдывала хозяйствомъ лазарета на Петропавловскомъ переселенческомъ пунктѣ.

	Званіе, имя и фамилія.	Должность по Красному Кресту.
41	Билевичъ, Адольфъ Бернардовичъ . .	Бухгалтеръ лазарета имени Н. М. Половцовой въ г. Томскѣ.
42	Бобошинская, Юлія Людвиковна . .	Экономка лазарета имени Н. М. Половцовой въ г. Томскѣ,
43	Бобринская, графиня Надежда Александровна	Завѣдывала чайной—столовой на Иркутскомъ сборномъ пунктѣ.
44	Бѣляева, Ирина Ивановна	Завѣдывала хозяйствомъ лазарета на Иркутскомъ переселенческомъ пунктѣ.
45	Быкова, Марія Михайловна	Завѣдывала хозяйствомъ лазарета на Обскомъ переселенческомъ пунктѣ.
46	Васильевскій, Владиміръ Петровичъ, Статскій Совѣтникъ	Завѣдывалъ Епархіальнымъ лазаретомъ въ г. Иркутскѣ.
47	Васильевъ, Иванъ Матвѣевичъ . . .	Письмоводитель лазарета на Петропавловскомъ переселенческомъ пунктѣ.
48	Ворожцовъ, Николай Николаевичъ . .	Агентъ при Иркутскомъ вещевомъ складѣ.
49	Гаагъ, Иванъ Александровичъ	Письмоводитель Канцеляріи Средняго участка переселенческой организаціи.
40	Гливинскій, Станиславъ Феликсовичъ	Агентъ при поѣздной кладовой на Иркутскомъ сборномъ пунктѣ.
51	Гнѣздилинъ, Алексѣй	Причетникъ церкви Св. Сергія при Рязанскомъ отрядѣ въ Маритуѣ.
52	Гомолицкій, Викторъ Петровичъ . .	Агентъ при Управленіи Главноуполномоченнаго.
53	Грабовская, Валерія Викторовна . .	Завѣдывала хозяйствомъ лазарета на Челябинскомъ переселенческ. пунктѣ.
54	Грегоровичъ, Венедиктъ Александровичъ	Завѣдывалъ хозяйствомъ Царскосельскаго отряда на ст. Мысовая.
55	Громилова, Екатерина Васильевна .	Завѣдывала хозяйствомъ общежитія сестеръ милосердія въ г. Иркутскѣ.
56	Громыко, Сергѣй Семеновичъ	Конторщикъ при Иркутскомъ продовольственномъ складѣ.
57	Губарева, Екатерина Ефимовна . . .	Экономка лазарета 5 Кауфманскаго отряда.
58	Гусевъ, Павелъ Александровичъ . . .	Конторщикъ при Иркутскомъ продовольственномъ складѣ.
59	Гусевъ, Петръ Александровичъ . . .	Конторщикъ при Управленіи Главноуполномоченнаго.
50	Евтихѣевъ, Вячеславъ Константиновичъ	Письмоводитель лазарета на Ольгинскомъ переселенческомъ пунктѣ.
61	Евчукъ, Флоръ Ивановичъ	Письмоводитель при Управленіи Главноуполномоченнаго.
62	Желковъ, Сергѣй Семеновичъ	Конторщикъ при Иркутскомъ вещевомъ складѣ.
63	Желтоножская, Вѣра Ивановна . . .	Завѣдывала хозяйствомъ лазарета на Боготольскомъ переселенческ. пунктѣ.
64	Зарубинъ, Сергѣй Павловичъ	Помощникъ бухгалтера Управленія Главноуполномоченнаго.
65	Зуйкова, Марія Михайловна	Письмоводитель Канцеляріи Западнаго участка переселенческой организаціи.

	Званіе, имя и фамилія.	Должность по Красному Кресту.
66	Калянина, Марія Павловна	Экономка лазарета на Челябинскомъ переселенческомъ пунктѣ.
67	Кауфманъ-фонъ, Михаилъ Петровичъ, воспитанникъ Императорскаго Александровскаго Лицея	Агентъ при Управленіи Главноуполномоченнаго; былъ въ командировкѣ съ летучимъ отрядомъ Краснаго Креста въ дѣйствующей арміи.
68	Кинеевъ, Евтихій Дмитріевичъ . . .	Письмоводитель Канцеляріи Западнаго участка переселенческой организаціи.
69	Козловская, Анна Павловна	Конторщица при Иркутскомъ вещевомъ складѣ.
70	Козьмина, Лидія Ивановна	Переписчица при Управленіи Главноуполномоченнаго.
71	Крыжицкій, Викторъ Яковлевичъ . .	Завѣдывалъ хозяйствомъ Могилевскаго отряда въ г. Иркутскѣ.
72	Лаумецъ, Августъ Михайловичъ . .	Бухгалтеръ Иркутскаго вещевого склада.
73	Лимановъ, Иванъ Павловичъ	Письмоводитель Канцеляріи Средняго участка переселенческой организаціи.
74	Максимова, Варвара Павловна . . .	Завѣдывала хозяйствомъ лазарета на Татарскомъ переселенческомъ пунктѣ.
75	Мальцевъ, Петръ Федоровичъ	Завѣдывалъ хозяйствомъ лазарета Иркутскаго Дамскаго Комитета.
76	Марковъ, Николай Васильевичъ, поручикъ, военный инженеръ	Агентъ при Управленіи Главноуполномоченнаго.
77	Михайлова, Ефросинья Ивановна . .	Завѣдывала хозяйствомъ лазарета на Томскомъ переселенческомъ пунктѣ.
78	Михайловскій, Иванъ Викторовичъ .	Письмоводитель Рязанскаго отряда въ Маритуѣ.
79	Никитинъ, Семенъ Васильевичъ . . .	Смотритель Могилевскаго отряда въ г. Иркутскѣ.
80	Новиковъ, Афанасій Егоровичъ . . .	Бухгалтеръ, онъ-же письмоводитель, Канцеляріи Восточнаго участка переселенческой организаціи.
81	Оболенскій, князь Алексѣй Александровичъ, студентъ Императорскаго Спб. Университета	Агентъ при Управленіи, сопровождалъ Главноуполномоченнаго въ Главную квартиру.
82	Пауллеръ, Иванъ Ивановичъ	Дѣлопроизводитель въ Управленіи Главноуполномоченнаго въ Иркутскѣ.
83	Петровъ, Петръ Никитичъ	Экономъ Епархіальнаго лазарета въ г. Иркутскѣ.
84	Плаксинъ, Владиміръ Петровичъ . .	Конторщикъ при Управленіи въ Иркутскѣ.
85	Плещеевъ, Николай Федоровичъ . .	Завѣдывалъ Медвѣдниковскимъ лазаретомъ 5 Кауфманскаго отряда въ гор. Иркутскѣ.
86	Протопоповъ, Николай Владиміровичъ	Завѣдывалъ хозяйствомъ Рязанскаго отряда въ Маритуѣ.

	Званіе, имя и фамилія.	Должность по Красному Кресту.
87	Равичъ-Щербо, Петръ Адамовичъ . .	Письмоводитель при Могилевскомъ отрядѣ и Управленіи Главноуполномоченнаго.
88	о. Родіонъ, іеромонахъ Троице-Сергіевской лавры	Священникъ церкви Св. Сергія при Рязанскомъ отрядѣ въ Маритуѣ.
89	Роханскій, Вячеславъ Францевичъ. .	Завѣдывалъ хозяйствомъ лазарета на Тулуновскомъ пересленческ. пунктѣ.
90	Рубцова Ѳ. И.	Завѣдывала хозяйствомъ лазарета Прохоровской мануфактуры въ г. Омскѣ.
91	Руфъ, Леонидъ Моссевичъ	Агентъ при Управленіи.
92	Самовскій, Николай Андреевичъ . .	Письмоводитель Канцеляріи Западнаго участка переселенческой организаціи.
93	Селяндинъ, Михаилъ Алексѣевичъ . .	Письмоводитель по медицинской части и агентъ при Иркутскомъ продовольственномъ складѣ.
94	Семеновъ, Федоръ Прокофьевичъ . .	Письмоводитель по медицинской части Управленія.
95	Скурихинъ, Михаилъ Ивановичъ . .	Письмоводитель лазарета на Обскомъ переселенческомъ пунктѣ.
96	Соколовъ, Валентинъ Ивановичъ . .	Бухгалтеръ при Управленіи Главноуполномоченнаго.
97	Соколовъ, Василій Михайловичъ . .	Письмоводитель лазарета на Петропавловскомъ переселенческомъ пунктѣ.
98	Спасская, Ія Александровна	Завѣдывала хозяйствомъ лазарета на Омскомъ переселенческомъ пунктѣ.
99	Топоркова, Софія Васильевна	Завѣдывала хозяйствомъ лазарета на Омскомъ переселенческомъ пунктѣ.
100	Трейманъ, Сергѣй Карловичъ, архитекторъ	Агентъ при Управленіи.
101	Тренкнеръ, Александръ Робертовичъ .	Письмоводитель лазарета на Ольгинскомъ переселенческомъ пунктѣ.
102	Уклейнъ, Надежда Петровна	Завѣдывала хозяйствомъ лазарета 5 Кауфманскаго отряда въ г. Иркутскѣ.
103	Харламовъ, Владиміръ Ивановичъ, Мировой Судья	Агентъ при Управленіи.
104	Чернова, Анфія Людвиковна	Завѣдывала хозяйствомъ лазарета на Боготольскомъ переселенческ. пунктѣ.
105	Черновъ, Алексѣй Павловичъ	Журналистъ при Управленіи.
106	Четаевъ, Кононъ Викторовичъ . .	Бухгалтеръ Иркутскаго вещевого склада.
107	Щуровъ, Николай Петровичъ	Строительный агентъ Восточнаго участка переселенческой организаціи.
108	Ямузовъ, Александръ Ивановичъ . .	Бухгалтеръ при Управленіи.
109	Яцевичъ, Мирославъ Людвикъ-Антонъ Зеноновичъ	Строительный агентъ Средняго участка переселенческой организаціи.
	Врачи.	
110	Алексинскій, Алексѣй Семеновичъ . .	Врачъ сборныхъ поѣздовъ.
111	Арефьевъ, Петръ Васильевичъ . . .	Врачъ лазарета на Татарскомъ переселенческомъ пунктѣ.
112	Аристовъ, Александръ Васильевичъ .	Врачъ лазарета на Петропавловскомъ переселенческомъ пунктѣ.

	Званіе, имя и фамилія.	Должность по Красному Кресту.
113	Арнольдовъ, Василій Петровичъ . . .	Врачъ лазарета на Татарскомъ переселенческомъ пунктѣ.
114	Ароновъ, Николай Ивановичъ	Врачъ лазарета на Омскомъ переселенческомъ пунктѣ.
115	Ассмутъ, Эдуардъ Эдуардовичъ . . .	Старшій врачъ и уполном. Могилевскаго отряда въ г. Иркутскѣ.
116	Афонинъ, Михаилъ Ивановичъ . . .	Старшій врачъ временнаго Мысовскаго лазарета.
117	Бакановъ, Николай Васильевичъ . .	Старшій врачъ лазарета на Иркутскомъ переселенческомъ пунктѣ.
118	Бедризовъ, Николай Григорьевичъ . .	Врачъ лазарета имени М. П. Родзянко на ст. Мурино,
119	Богуцкій, Болеславъ Фаддеевичъ . .	Врачъ лазарета Могилевскаго отряда въ г. Иркутскѣ.
120	Боль, Эдуардъ Георгіевичъ	Врачъ лазарета 4 Кауфманскаго отряда въ Слюдянкѣ.
121	Буторинъ, Александръ Михайловичъ .	Врачъ лазарета на Красноярскомъ переселенческомъ пунктѣ.
122	Буторинъ, Иванъ Михайловичъ . . .	Запасный санитарный врачъ переселенческой организаціи.
123	Бѣляковъ, Михаилъ Семеновичъ . .	Врачъ лазарета на Обскомъ переселенческомъ пунктѣ.
124	Ванахъ, Рудольфъ Христофоровичъ . .	Старш. вр. и уполн. 3 Кауфманскаго отр. Имени ГОСУДАРЫНИ ИМПЕРАТРИЦЫ МАРІИ ФЕОДОРОВНЫ въ г. Иркутскѣ.
125	Васильковъ, Валеріанъ Ивановичъ .	Врачъ лазарета имени Н. М. Половцовой въ г. Томскѣ.
126	Викеръ, Левъ Акимовичъ	Врачъ лазарета на Каргатскомъ переселенческомъ пунктѣ.
127	Вилямовскій, Болеславъ Іосифовичъ .	Врачъ лазарета 5 Кауфманскаго отряда Имени ГОСУДАРЫНИ ИМПЕРАТРИЦЫ АЛЕКСАНДРЫ ѲЕОДОРОВНЫ въ г. Иркутскѣ.
128	Войничъ, Адамъ Ромуальдовичъ . . .	Врачъ сборныхъ поѣздовъ.
129	Высоцкій, Владиміръ Фридриховичъ .	Уполн. и старшій врачъ Царскосельскаго отряда въ Мысовой.
130	Галицкій, Александръ Павловичъ . .	Врачъ Царкосельскаго отряда въ Мысовой.
131	Гамбургеръ, Николай Федоровичъ . .	Старшій врачъ Глазковскаго лазарета въ г. Иркутскѣ.
132	Гельманъ, Михаилъ Алексѣевичъ . .	Врачъ лазарета на Иркутскомъ переселенческомъ пунктѣ.
133	Геселевичъ, Миръ Зельмановичъ . .	Врачъ 3 Кауфманскаго отряда въ гор. Иркутскѣ.
134	Глико, Александръ Васильевичъ . . .	Старшій врачъ лазарета на Иркутскомъ переселенческомъ пунктѣ.
135	Глѣбовъ, Николай Александровичъ . .	Врачъ сборныхъ поѣздовъ.
136	Говоровъ, Василій Дмитріевичъ . . .	Врачъ лазарета на Челябинскомъ переселенческомъ пунктѣ.
137	Горѣловъ, Александръ Львовичъ . . .	Врачъ сборныхъ поѣздовъ.

	Званіе, имя и фамилія.	Должность по Красному Кресту:
138	Грековъ, Андрей Васильевичъ . . .	Запасный санитарный врачъ переселенческой организаціи.
139	Дагаевъ, Владиміръ Федоровичъ . . .	Врачъ лазарета имени Н. М. Половцовой въ г. Томскѣ.
140	Добрынина, Надежда Адріановна . .	Врачъ временнаго эвакуаціоннаго лазарета въ Мысовой и 2 Евгеніинскаго отряда (Владимірск. отд.) въ гор. Иркутскѣ.
141	Дуброво, Василій Ивановичъ	Врачъ 5 Кауфманскаго лазарета Имени ГОСУДАРЫНИ ИМПЕРАТРИЦЫ АЛЕКСАНДРЫ ѲЕОДОРОВНЫ въ гор. Иркутскѣ.
142	Ефремовъ, Андрей Макаровичъ . . .	Врачъ Смоленскаго отряда въ Мысовой.
143	Жабко-Потоповичъ, Болеславъ Антоновичъ	Врачъ сборныхъ поѣздовъ.
144	Жежеленко, Александръ Андреевичъ .	Старшій врачъ лазарета имени А. Л. Бекель въ г. Иркутскѣ.
145	Желтоножскій, Тихонъ Митрофановичъ	Врачъ лазарета на Боготольскомъ переселенческомъ пунктѣ.
146	Зубовъ, Яковъ Михайловичъ	Врачъ Смоленскаго земскаго отряда въ Мысовой.
147	Ивановскій, Александръ Павловичъ .	Врачъ лазарета на Петропавловскомъ переселенческомъ пунктѣ.
148	Кавенокій, Наумъ Борисовичъ . . .	Врачъ лазарета на Тулуновскомъ переселенческомъ пунктѣ.
149	Калери, Павелъ Александровичъ . . .	Врачъ лазарета имени Соколовой-Бородкиной въ Омскѣ.
150	Калинскій, Петръ Ивановичъ	Врачъ лазарета на Челябинскомъ переселенческомъ пунктѣ.
151	Каупингъ, Леопольдъ Эдуардовичъ . .	Врачъ временнаго Муринскаго лазарета, сборныхъ поѣздовъ и лазарета на Тулуновскомъ переселенческ. пунктѣ.
152	Качуринъ, Григорій Осиповичъ . . .	Врачъ 5 Кауфманскаго отряда въ гор. Иркутскѣ.
153	Кибардинъ, Константинъ Васильевичъ	Врачъ лазарета на Канскомъ переселенческ. пунктѣ.
154	Киркинскій, Михаилъ Павловичъ . .	Врачъ сборныхъ поѣздовъ.
155	Киркоровъ, Григорій Захаровичъ . .	Врачъ 5 Кауфманскаго отряда въ гор. Иркутскѣ.
156	Клевезаль, Владиміръ Павловичъ . .	Уполномоч. и старшій врачъ Рязанскаго отряда въ Маритуѣ.
157	Клименковъ, Степанъ Ивановичъ . .	Старшій врачъ лазарета Прохоровской мануфактуры въ г. Омскѣ.
158	Когбетліевъ, Гаврінлъ Ивановичъ . .	Врачъ сборныхъ поѣздовъ.
159	Козенцовъ, Сергѣй Николаевичъ . .	Врачъ сборныхъ поѣздовъ.
160	Копельманъ, Илья Наумовичъ . . .	Врачъ лазарета на Старо-Ачинскомъ перес. пунктѣ.
161	Кржижановскій, Иванъ Васильевичъ	Врачъ сборныхъ поѣздовъ и Рязанскаго лазарета въ Маритуѣ.

	Званіе, имя и фамилія.	Должность по Красному Кресту.
162	Крыжановскій, Михаилъ Ефимовичъ.	Врачъ Черноморскаго отряда въ Мысовой.
163	Кудрявцевъ, Павелъ Николаевичъ . .	Старшій врачъ лазарета на Тулуновскомъ перес. пунктѣ.
164	Лебедева, Елена Ивановна	Врачъ 4 Кауфманскаго отряда въ Слюдянкѣ.
165	Лезинъ, Василій Васильевичъ	Старшій врачъ Черноморскаго отряда въ Мысовой.
166	Липгартъ, Карлъ Адальбертовичъ . .	Врачъ Владимірскаго отд. 2 Евгеніевскаго отр. въ Иркутскѣ.
167	Лисовскій, Леонидъ Александровичъ .	Врачъ лазарета на Челябинскомъ перес. пунктѣ.
168	Любимовъ, Александръ Дмитріевичъ .	Уполном. Гл. упр., Старш. врачъ 5 Кауфманскаго лазарета Имени ГОСУДАРЫНИ ИМПЕРАТРИЦЫ АЛЕКСАНДРЫ ѲЕОДОРОВНЫ въ г. Иркутскѣ.
169	Маловичко, Владиміръ Викторовичъ .	Врачъ 3 Херсонскаго отряда въ гор. Иркутскѣ.
170	Мандельштамъ, Евгенія Николаевна .	Врачъ времен. эвакуаціон. лазарета въ Мысовой и имени А. Л. Бекель въ гор. Иркутскѣ.
171	Маріенгофъ, Юлій Карловичъ. . . .	Старшій врачъ лазарета имени Н. М. Половцевой въ г. Томскѣ.
172	Мерцъ, Александръ Ивановичъ. . . .	Упол. и Старш. вр. Владимірскаго отд. 2 Евгеніинскаго отряда въ г. Иркутскѣ.
173	Милославскій, Владиміръ Абрамовичъ	Врачъ Владимірск. отд. 2 Евгеніинскаго отр. въ г. Иркутскѣ.
174	Моментовичъ, Вячеславъ Владиміровичъ.	Врачъ времен. эвакуаціон. лазарета въ Мысовой.
175	Муратовъ, Иванъ Михайловичъ . . .	Врачъ сборныхъ поѣздовъ.
176	Окуневичъ, Аполинарій Петровичъ .	Тоже.
177	Оржешко, Брониславъ Флорентиновичъ	Врачъ лазарета на Томскомъ перселенческомъ пунктѣ.
178	Орлицкій, Павелъ Михайловичъ . . .	Врачъ Рязанскаго отряда въ Маритуѣ.
179	Осокинъ, Николай Евграфовичъ . . .	Врачъ сборныхъ поѣздовъ и лазарета 5 Кауфманскаго отр. въ г. Иркутскѣ.
180	Остянинъ, Григорій Яковлевичъ . .	Завѣдывалъ бактеріологическской лабораторіей Харьковскаго Медицинскаго общества.
181	Павловскій, Николай Ивановичъ . .	Врачъ лазарета на Ново-Ачинскомъ перес. пунктѣ.
182	Падалка, Борисъ Васильевичъ. . . .	Врачъ лазарета имени Н. М. Половцовой въ г. Томскѣ.
183	Пекуръ, Петръ Федоровичъ	Завѣдывающій 7 дезинфекторскимъ отр. въ г. Челябинскѣ.
184	Подбѣльская, Антонина Павловна . .	Врачъ Владимірскаго отд. 2 Евгеніевскаго отр. въ г. Иркутскѣ.
185	Прозоровскій, Николай Максимовичъ	Старшій врачъ 3 Херсонскаго отряда въ г. Иркутскѣ.
186	Пѣскеръ, Владиміръ Иссидоровичъ . .	Врачъ 3 Херсонскаго отряда въ гор. Иркутскѣ.

	Званіе, имя и фамилія.	Должность по Красному Кресту.
187	Реутовъ, Григорій Федоровичъ . . .	Старшій врачъ лазарета имени М. П. Родзянко въ Мурино.
188	Роговичъ, Николай Афанасьевичъ, профессоръ	Консультантъ лазарета имени П. М. Половцовой въ г. Томскѣ.
189	Розенталь, Фридрихъ Петровичъ . .	Врачъ 3 Кауфманскаго отряда въ гор. Иркутскѣ.
190	Ручинскій, Бруно Петровичъ	Старшій врачъ Знаменскаго отдѣленія 2 Евгеніинскаго отряда въ г. Иркутскѣ.
191	Рыковская, Варвара Тимофеевна . .	Врачъ лазарета Иркутской Маріинской общины.
192	Рѣзниковъ, Онисимъ Азарьевичъ . .	Врачъ Царскосельскаго лазарета въ Мысовой.
193	Саввинъ, Матвѣй Васильевичъ . . .	Врачъ Рязанскаго лазарета въ Маритуѣ.
194	Скрыптъ, Александръ Александровичъ	Врачъ лазарета имени А. Л. Бекель, сборныхъ поѣздовъ и Глазковскаго лазарета въ г. Иркутскѣ.
195	Скрыптъ, Михаилъ Александровичъ .	Врачъ Танхойскаго пріемнаго покоя.
196	Смирновъ, Иванъ Алексѣевичъ . . .	Врачъ сборныхъ поѣздовъ.
197	Соловьевъ, Николай Михайловичъ . .	Врачъ лазарета на Ольгинскомъ перес. пунктѣ.
198	Спасокукоцкій, Сергѣй Ивановичъ .	Старшій врачъ Смоленскаго земскаго отряда въ Мысовой.
199	Становъ, Василій Степановинъ . . .	Запасный санитарный врачъ переселенческой организаціи.
200	Тапцшеръ, Карлъ Георгіевичъ. . . .	Врачъ 4 Кауфманскаго отряда въ Култукѣ.
201	Теръ-Нерсесовъ, Георгій Нерсесовичъ	Врачъ 3 Кауфманскаго отряда въ гор. Иркутскѣ и лазарета на Тулуновскомъ перес. пунктѣ.
202	Тесакова, Татьяна Кузьминична . . .	Врачъ 3 Кауфманскаго отряда въ гор. Иркутскѣ.
203	Тигеръ, Шевель Іаковлевичъ	Врачъ 4 Кауфманскаго отряда въ Култукѣ.
204	Уклейнъ, Николай Трифоновичъ. . .	Старшій врачъ 5 Кауфманскаго отряда Имени ГОСУДАРЫНИ ИМПЕРАТРИЦЫ АЛЕКСАНДРЫ ѲЕОДОРОВНЫ въ г. Иркутскѣ.
205	Утевскій, Аронъ Мордуховичъ . . .	Врачъ сборныхъ поѣздовъ.
206	Федоровъ, Павелъ Ивановичъ. . . .	Старшій врачъ Епархіальнаго лазарета въ г. Иркутскѣ.
207	Финкельштейнъ, Веньяминъ Копелевичъ.	Врачъ 3 Херсонскаго отряда въ гор. Иркутскѣ.
208	Фогель, Максъ Ароновичъ	Врачъ лазарета на Челябинскомъ перес. пунктѣ.
209	Фомилліантъ, Владиміръ Ивановичъ .	Уполном. и Старшій врачъ барачнаго ЕЯ ВЕЛИЧЕСТВА лазарета въ Танхоѣ.
210	Френкель, Іосифъ Абрамовичъ. . . .	Врачъ Черноморскаго отряда въ Мысовой.

	Званіе, имя и фамилія.	Должность по Красному Кресту.
211	Хоменко, Евгеній Васильевичъ . . .	Врачъ лазарета на Иркутскомъ пересе-ленческомъ пунктѣ.
212	Хрущовъ, Александръ Николаевичъ .	Врачъ Рязанскаго отряда въ Маритуѣ.
213	Циперкусъ. Т. В.	Врачъ сборныхъ поѣздовъ и 5 Кауф-манскаго отряда въ г. Иркутскѣ.
214	Червенцовъ, Александръ Никитичъ .	Завѣдывалъ медицинскою частью раіона. Старшій врачъ 5 и 6 дезинфекторскихъ отрядовъ, врачъ Байкальской пере-правы на пароходѣ «Ѳеодосій», завѣ-дывалъ столовой при ст. Иркутскъ, аптечнымъ складомъ.
215	Черноусенко, Александръ Михайло-вичъ.	Врачъ барачнаго ЕЯ ВЕЛИЧЕСТВА ла-зарета въ Танхоѣ.
216	Чудновскій, Яковъ Борисовичъ . . .	Завѣдывающій Красноярскимъ психіатри-ческимъ пунктомъ.
217	Шелухинъ, Павелъ Виссаріоновичъ .	Врачъ сборныхъ поѣздовъ.
218	Шиле, Вольфангъ Андреевичъ . . .	Уполн. и Старшій врачъ 4 Кауфманскаго отряда въ Слюдянкѣ и Култукѣ.
219	Шпиндлеръ, Вильгельмъ Николаевичъ	Врачъ сборныхъ поѣздовъ и лазарета Иркутскаго Дамскаго Комитета.
220	Щепетильниковъ, Александръ Алек-сандровичъ.	Врачъ лазарета на Обскомъ пересе-ленческомъ пунктѣ.
221	Щуцкій, Иванъ Михайловичъ	Врачъ лазарета на Томскомъ пересе-ленческомъ пунктѣ.
222	Эліасштамъ, Е. І.	Врачъ сборныхъ поѣздовъ.
223	Эмме, Казиміръ Викторовичъ	Врачъ Могилевскаго отряда и Знамен-скаго отдѣленія 2 Евгеніинскаго от-ряда въ г. Иркутскѣ.
224	Эристовъ, князь Дмитрій Константи-новичъ	Врачъ сборныхъ поѣздовъ.
225	Эристовъ, князь Николай Ѳомичъ. .	Тоже.
226	Ярославскій, Борисъ Сергѣевичъ . .	Тоже, временно.
	Студенты-медики.	
227	Бокъ, Федоръ Владиміровичъ	При барачномъ ЕЯ ВЕЛИЧЕСТВА лаза-ретѣ на ст. Танхой.
228	Будный, Владиміръ Захаровичъ . . .	При лазаретѣ на Ольгинскомъ пересе-ленческомъ пунктѣ.
229	Гинце, Михаилъ Михайловичъ	При барачномъ ЕЯ ВЕЛИЧЕСТВА лаза-ретѣ на ст. Танхой.
230	Замираловъ, Александръ Михайловичъ	При лазаретѣ на Петропавловскомъ пе-реселенческомъ пунктѣ.
231	Изаакъ, Иванъ Ивановичъ	При барачномъ ЕЯ ВЕЛИЧЕСТВА лаза-ретѣ на ст. Танхой.
232	Комаровскій, Петръ Іосифовичъ. . .	Тоже.

	Званіе, имя и фамилія.	Должность по Красному Кресту.
233	Косогледовъ, Василій Мариновичъ . .	При лазаретѣ имени А. Л. Бекель въ г. Иркутскѣ.
234	Крыжановская, Юлія Осиповна . . .	При Черноморскомъ отрядѣ на ст. Мысовая.
235	Левинъ, Леонидъ Матвѣевичъ	При Черноморскомъ отрядѣ на ст. Мысовая.
236	Нордвикъ, Алексѣй Алексѣевичъ. . .	При временномъ лазаретѣ на ст. Мурино.
237	Ружейниковъ, Иванъ Семеновичъ . .	При лазаретѣ на Омскомъ переселенческомъ пунктѣ.
238	Савченко, Владиміръ Осиповичъ. . .	При Харьковскомъ бактеріологическомъ отрядѣ въ г. Иркутскѣ.
239	Травинъ, Сергѣй Николаевичъ . . .	При лазаретѣ на Омскомъ переселенческомъ пунктѣ.
240	Шарецкій, Иванъ Григорьевичъ . . .	При Харьковскомъ бактеріологическомъ отрядѣ въ г. Иркутскѣ.
	Провизоры.	
241	Альшенецкій, Хаимъ Лейба	Въ Рязанскомъ отрядѣ въ Маритуѣ.
242	Добычинъ, Вадимъ Петровичъ. . . .	И. об. помощ. провизора Иркутскаго аптечнаго склада.
243	Корыцкій, Іосифъ Люціановичъ . . .	При Иркутскомъ аптечномъ складѣ.
244	Манухинъ, Иванъ Ивановичъ. . . .	И. об. помощника провизора Иркутскаго аптечнаго склада.
245	Москвитинъ, Павелъ Петровичъ. . .	И. об. провизора Иркутскаго аптечнаго склада и помощникъ врача лазарета на Тулуновскомъ пер. пунктѣ.
246	Рейнгольдъ, Петръ Петровичъ . . .	Провизоръ Иркутскаго аптечнаго склада.
	Фельдшера и фельдшерицы.	
247	Аболенскій, Николай Алексѣевичъ. .	Фельдшеръ при лазаретѣ имени Н. М. Половцовой въ г. Томскѣ.
248	Алексіонокъ, Александръ	Фельдшеръ при Царскосельскомъ лазаретѣ въ Мысовой.
249	Альбова, Екатерина Яковлевна . . .	Фельдшерица лазарета на Ольгинскомъ перес. пунктѣ.
250	Аронова, Федосья Ильинична	Фельдшерица лазарета на Омскомъ перес. пунктѣ.
251	Асанова, Аграфена Ефимовна	Фельдшерица лазарета на Петропавловскомъ перес. пунктѣ.
252	Афанасьева, Ольга Феоктистовна. . .	Фельшерица лазарета имени Н. М. Половцовой въ г. Томскѣ.
253	Баньковская, Елена Гавріиловна . .	Фельдшерица лазарета на Обскомъ переселенческомъ пунктѣ.
254	Березина, Пелагея Амвросіевна . . .	Фельдшерица лазарета на Канскомъ пересел. пунктѣ.

	Званіе, имя и фамилія.	Должность по Красному Кресту.
255	Бѣлякова, Марія Ивановна	Фельдшерица при Обскомъ аптекарскомъ складѣ.
256	Берлинштейгеръ, Анастасія Леонтьевна	Запасная фельдшерица переселенческой организаціи.
257	Буторина, Анна Александровна . . .	Фельдшерица лазарета на Красноярскомъ перес. пунктѣ.
258	Васильевъ, Василій Андреевичъ . . .	Фельдшеръ лазарета на Челябинскомъ перес. пунктѣ.
259	Варжицкій, Генрихъ Феликсовичъ . .	Фельдшеръ лазарета имени Н. М. Половцевой въ г. Томскѣ.
260	Вахрушева, Екатерина Родіоновна . .	Фельдшерица лазарета на Обскомъ пересел. пунктѣ.
261	Викеръ, Елизавета Юльевна.	Фельдшерица лазарета на Каргатскомъ перес. пунктѣ.
262	Вознесенская, Александра Дмитріевна	Фельдшерица лазарета на ст. Ачинскомъ перес. пунктѣ.
263	Гентъ, Ревекка Осиповна.	Фельдшерица лазарета на Каргатскомъ перес. пунктѣ.
264	Гордѣева, Екатерина Миновна. . . .	Фельдшерица лазарета на Татарскомъ перес. пунктѣ.
265	Губчевская, Пелагея Георгіевна. . .	Фельдшерица лазарета на Ольгинскомъ перес. пунктѣ.
266	Довгялло, Марія Ивановна	Фельдшерица лазарета на Тулуновскомъ перес. пунктѣ.
267	Дьяченко, Надежда Иннокентьевна. .	Фельдшерица лазарета на Канскомъ пересел. пунктѣ.
268	Ефремова, Марія Александровна. . .	Фельдшерица лазарета на Красноярскомъ перес. пунктѣ.
269	Желтоножская, Вѣра Ивановна. . .	Фельдшерица лазарета на Боготольскомъ перес. пунктѣ.
270	Ивановская, Евдокія Михайловна . .	Фельдшерица лазарета на Петропавловскомъ перес. пунктѣ.
271	Игумнова, Капитолина Александровна	Фельдшерица лазарета на Челябинскомъ перес. пунктѣ.
272	Кавенокій, Элеонора Симоновна. . .	Фельдшерица лазарета на Тулуновскомъ перес. пунктѣ.
273	Келлерманъ, Вѣра Соломоновна . . .	Фельдшерица лазарета на Тулуновскомъ перес. пунктѣ.
274	Кесслеръ, Карлъ Вильгельмовичъ . .	Фельдшеръ лазарета имени М. П. Родзянко въ Мурино.
275	Клевакина, Инна Евгеніевна	Фельдшерица лазарета на Обскомъ пересел. пунктѣ.
276	Кожевникова, Ольга Ильинична . .	Фельдшерица лазарета на Тулуновскомъ перес. пунктѣ.
277	Копылова, Людмила Дмитріевна . . .	Запасная фельдшерица переселенческой организаціи.
278	Коробкова, Вѣра Васильевна	Фельдшерица лазарета на Канскомъ пересел. пунктѣ.

	Званіе, имя и фамилія.	Должность по Красному Кресту.
279	Кресина, Любовь Иннокентьевна. . .	Фельдшерица лазарета на Ст.-Ачинскомъ перес. пунктѣ.
280	Кузьмина, Елизавета Григорьевна . .	Фельдшерица лазарета на Тулуновскомъ перес. пунктѣ.
281	Лаврова, Татьяна Афанасьевна . . .	Фельдшерица лазарета на Петропавловскомъ перес. пунктѣ.
282	Марченко, Александръ	Фельдшеръ при амбулаторіи въ Танхоѣ.
283	Матренинъ, Константинъ Михайловичъ	Фельдшеръ при Красноярскомъ психіатрическомъ пунктѣ.
284	Мерхалева, Фанни	Фельдшерица лазарета на Иркутскомъ перес. пунктѣ.
285	Милютина, Ю. Д.	Фельдшерица лазарета Прохоровской мануфактуры въ г. Омскѣ.
286	Минская, Рахиль Наумовна	Фельдшерица лазарета на Омскомъ пересел. пунктѣ.
287	Могильникова, Елисавета Самсоновна	Фельдшерица лазарета на Татарскомъ перес. пунктѣ.
288	Мухадзе, Григорій Михайловичъ . . .	Фельдшеръ лазарета имени Н. М. Половцовой въ г. Томскѣ.
289	Невельсонъ, Анна	Фельдшерица лазарета на Каргатскомъ перес. пунктѣ.
290	Невидимовъ, Александръ Ефимовичъ .	Фельдшеръ лазарета имени Н. М. Половцовой въ г. Томскѣ.
291	Олофинская, Аглаида Григорьевна. .	Фельдшерица лазарета на Омскомъ пересел. пунктѣ.
292	Петровъ, Александръ	Фельдшеръ сборныхъ поѣздовъ.
293	Попова, Наталья Ивановна	Фельдшерица лазарета на Омскомъ пересел. пунктѣ.
294	Рейчакевичъ, Викторія Александровна	Фельдшерица лазарета на Ст.-Ачинскомъ перес. пунктѣ.
295	Рубцовъ, Николай.	Фельдшеръ при Владимірск. отд. 2 Евгеніинскаго отряда и при Могилевскомъ отрядѣ въ г. Иркутскѣ.
296	Смирновъ, Александръ	Фельдшеръ лазарета имени Н. М. Половцовой въ г. Томскѣ.
297	Соколова, Екатерина Антоновна. . .	Фельдшерица лазарета на Обскомъ перес. пунктѣ.
298	Соловьева, Антонина Петровна . . .	Фельдшерица лазарета на Ольгинскомъ перес. пунктѣ.
399	Струева, Прасковья Антоновна . . .	Фельдшерица лазарета имени Н. М. Половцовой въ г. Томскѣ.
300	Топоркова, Александра Максимовна .	Фельдшерица лазарета на Ольгинскомъ перес. пунктѣ.
301	Травина, Антонина Юрьевна	Фельдшерица лазарета на Томскомъ пересел. пунктѣ.
302	Феофилова, Августа Ивановна . . .	Фельдшерица лазарета на Ново-Ачинск. перес. пунктѣ.
303	Хейфицъ, Федосья Исааковна	Фельдшерица лазарета на Омскомъ пересел. пунктѣ.

	Званіе, имя и фамилія.	Должность по Красному Кресту.
304	Шепшелевичъ, Надежда Исаевна . .	Фельдшерица лазарета на Ольгинскомъ перес. пунктѣ.
305	Шердаковъ, Алексѣй	Фельдшеръ сборныхъ поѣздовъ и лазарета 5 Кауфманскаго отряда въ гор. Иркутскѣ.
306	Шпыгина, Марія Веніаминовна . . .	Запасная фельдшерица переселенческой организаціи.
307	Щурова, Екатерина Петровна	Фельдшерица лазарета на Красноярскомъ перес. пунктѣ.
308	Энтель, Юлія Яковлевна	Фельдшерица лазарета на Тулуновскомъ перес. пунктѣ.
309	Юдалевичъ, Марія Іосифовна	Фельдшерица лазарета на Томскомъ пересел. пунктѣ.
310	Юторъ, Вѣра Яковлевна	Фельдшерица лазарета на Боготольскомъ пер. пунктѣ.
311	Юторъ, Ксенія Яковлевна.	Фельдшерица лазарета на Тулуновскомъ персс. пунктѣ.
312	Яковлева, Евдокія Григорьевна . . .	Фельдшерица лазарета на Татарскомъ перес. пунктѣ.
	Сестры милосердія.	
313	Адамовичъ, Т. А.	Лазаретъ Прохоровской Трехгорной мануфактуры въ гор. Омскѣ.
314	Азанчевская, Марія Николаевна. . .	Временный Мысовской лазаретъ, сборно-санитарные поѣзда и Глазковскій лазаретъ въ г. Иркутскѣ.
315	Аквилонова, Софія Михайловна . . .	3 Кауфманскій лазаретъ въ г. Иркутскѣ.
316	Александрова, Екатерина	Царскосельскій лазаретъ въ гор. Мысовскѣ.
317	Александрова, Пелагея	Лазаретъ имени А. Л. Бекель въ гор. Иркутскѣ.
318	Алексѣева, Елизавета Ивановна . . .	Лазареты 3 Херсонскаго и 5 Кауфманскаго отрядовъ въ г. Иркутскѣ.
319	Алексѣева, Вѣра	4 Кауфманскій отрядъ въ Култукѣ.
320	Аминіева, Евдокія Степановна . . .	Военные госпиталя въ Иркутскѣ и сборно-санитарные поѣзда.
321	Андреева, Ирина	Лазаретъ при Маріинской общинѣ въ г. Иркутскѣ.
322	Аргамакова, Анастасія Федоровна . .	3 Кауфманскій отрядъ въ г. Иркутскѣ.
323	Архипова, Марія	Сборно-санитарные поѣзда и лазаретъ на Тулуновскомъ переселенческомъ пунктѣ.
324	Арцимовичъ, Елена	Военно-санитарные поѣзда.
325	Астафьева, Марія Никифоровна . . .	Лазаретъ на Боготольскомъ переселенческомъ пунктѣ.
326	Асямова, Вѣра Федоровна	Лазаретъ на Обскомъ переселенческомъ пунктѣ.
327	Ашарина, Александра	Сборно-санитарные поѣзда.

	Званіе, имя и фамилія.	Должность по Красному Кресту.
328	Бажанова, Евгенія Михайловна . . .	Сборно-санитарные поѣзда.
329	Балашева, Александра	Лазаретъ Иркутскаго Дамскаго Комитета.
330	Барабашева, Юлія Георгіевна . . .	Лазареты 3 Кауфманскаго отряда и на переселенческомъ пунксѣ въ гор. Иркутскѣ.
331	Баранова, Полина.	Лазареты: Иркутскаго Дамскаго Комитета, на Иркутскомъ переселенческомъ пунктѣ и Черноморскаго отряда въ Мысовой.
332	Баратынская, Елена Михайловна . .	3 Кауфманскій лазаретъ въ г. Иркутскѣ.
333	Баратынская, Наталья Ильинична .	Лазаретъ 4 Кауфманскаго отряда въ Студянкѣ.
334	Бартновская, Евгенія Александровна	Лазаретъ на Каргатскомъ переселенческомъ пунктѣ.
335	Баталина, Любовь Хрисанфовна . . .	Лазаретъ 4 Кауфманскаго отряда въ Култукѣ.
336	Бекель, Анна Лукьяновна	Учредительница и старшая сестра лазарета ея имени въ г. Иркутскѣ.
337	Бѣланова, Евдокія Павловна	Сестра милосердія Смоленскаго отряда въ Мысовой.
338	Бѣлкина, Надежда Петровна	Лазаретъ Смоленскаго отряда въ Мысовой и сборно-санитарные поѣзда.
339	Бѣляева, Феофанія	Лазаретъ 2 Евгеніинскаго отряда во Владимірскомъ монастырѣ въ г. Иркутскѣ и сборно-санитарные поѣзда.
340	Бензинъ, Екатерина	Лазареты 5 Кауфманскаго отряда и на переселенческ. пунктѣ въ г. Иркутскѣ.
341	Берзингъ, Ираида.	Лазаретъ 2 Евгеніинскаго отряда въ Знаменскомъ монастырѣ въ г. Иркутскѣ.
342	Берлинская, Ольга Николаевна . . .	Лазаретъ 3 Херсонскаго отряда въ гор. Иркутскѣ.
343	Бехтерева, Евгенія	Сборно-санитарные поѣзда и военные госпитали въ г. Иркутскѣ.
344	Блонская, Марія Георгіевна	Лазаретъ 3 Херсонскаго отряда въ гор. Иркутскѣ.
345	Бобринская, графиня Екатерина Алексѣевна	Иркутскій сборный пунктъ.
346	Божкова, Александра Алексѣевна . .	Епархіальный лазаретъ въ г. Иркутскѣ и сборно-санитарные поѣзда.
347	Божовская, Марія	Лазаретъ 2 Евгеніинскаго отряда во Владимірскомъ монастырѣ въ г. Иркутскѣ.
348	Бозо, Анна.	Сборно-санитарные поѣзда и военные госпитали въ гор. Иркутскѣ.
349	Брандтъ, Ольга Федоровна	Лазаретъ 4 Кауфманскаго отряда въ въ Слюдянкѣ.
350	Буркова, Екатерина Аввакумовна . .	Сборно-санитарные поѣзда и военные госпитали въ г. Иркутскѣ.
351	Буторина, Анна Александровна . . .	Лазаретъ на Красноярскомъ переселенческомъ пунктѣ.

	Званіе, имя и фамилія.	Должность по Красному Кресту.
352	Бухгасыгина, Надежда Ивановна . .	Временный Мысовскій лазаретъ и сборно-санитарные поѣзда.
353	Бушъ, Ксенія.	Лазаретъ 4 Кауфманскаго отряда въ Култукѣ.
354	Вальстремъ, Эмилія	Сборно-санитарные поѣзда.
355	Ванахъ, Софія Давыдовна	Лазаретъ 3 Кауфманскаго отряда въ г. Иркутскѣ.
356	Варенова, Вѣра Дмитріевна	Тоже.
357	Варенская, Анна Константиновна . .	Лазаретъ Черноморскаго отряда въ Мысовой.
358	Васильева, Агриппина Ивановна . .	Барачный ЕЯ ВЕЛИЧЕСТВА лазаретъ на ст. Танхой.
359	Васильева, Антонина Михайловна . .	Лазаретъ Смоленскаго земскаго отряда въ Мысовой.
360	Васильева, Евстолія Иннокентьевна .	Временный Мысовскій лазаретъ и сборно-санитарные поѣзда.
361	Введенская, Александра Алексѣевна .	Лазаретъ на Томскомъ переселенческомъ пунктѣ.
362	Вентина, Анна	Лазаретъ 2 Евгеніинскаго отряда во Владимірскомъ монастырѣ.
363	Винокурова, Елизавета Николаевна .	Сборно-санитарные поѣзда, лазаретъ 2 Евгеніинскаго отряда во Владимірскомъ монастырѣ и военные госпитали въ г. Иркутскѣ.
364	Винярская, Александра	Лазареты: на переселенческомъ пунктѣ и 3 Кауфманскаго отряда въ г. Иркутскѣ.
365	Вирчикъ, Неонила Васильевна . . .	Сборно-санитарные поѣзда, лазаретъ 2 Евгеніинскаго отряда во Владимірскомъ монастырѣ и военные госпитали въ г. Иркутскѣ.
366	Вихирева, Татьяна	Лазаретъ Рязанскаго отряда на ст. Маритуй.
367	Вишневская, Клавдія	Лазаретъ 2 Евгеніинскаго отр. во Владимірскомъ монастырѣ въ г. Иркутскѣ.
368	Власьевская, Анна	Сборно-санитарные поѣзда и военные госпитали въ г. Иркутскѣ.
369	Воеводина, Анна	Лазаретъ Могилевскаго отряда въ гор. Иркутскѣ.
370	Волкова, Валерія Николаевна	Траспортный пароходъ «Ѳеодосій» на о. Байкалъ.
371	Волнова, Екатерина	Лазаретъ на Обскомъ переселенческомъ пунктѣ.
372	Волянская, Апполинарія Ивановна. .	Барачный ЕЯ ВЕЛИЧЕСТВА лазаретъ на ст. Танхой.
373	Выгодникова, В. И.	Лазаретъ Прохоровской Трехгорной мануфактуры въ гор. Омскѣ.
374	Высоцкая, Анна	Лазаретъ Царскосельскаго отряда въ Мысовой.

	Званіе, имя и фамилія.	Должность по Красному Кресту.
375	Гаврилова, Анастасія	Лазаретъ 2 Евгеніинскаго отряда во Владимірскомъ монастырѣ въ г. Иркутскѣ.
376	Гаврилова, Ольга Михайловна . . .	Траспортный пароходъ «Θеодосій» на о. Байкалъ.
377	Галлеръ-фонъ, Марія	Военно-санитарные поѣзда.
378	Гамбургеръ, Анастасія Васильевна. .	Глазковскій лазаретъ въ г. Иркутскѣ.
379	Ганская, В. С.	Лазаретъ Прохоровской Трехгорной мануфактуры въ гор. Омскѣ.
380	Гейнрихъ, Елизавета Морицовна. . .	Лазаретъ 2 Евгеніинскаго отряда во Владимірскомъ монастырѣ въ г. Иркутскѣ.
381	Гизетти, Евгенія	Военно-санитарные поѣзда.
382	Глаголева, Александра.	Сборно-санитарные поѣзда.
383	Глухманская, Александра Михайловна	Лазаретъ 5 Кауфманскаго отряда и сборный пунктъ въ гор. Иркутскѣ.
384	Голынская, Марія.	Царскосельскій лазаретъ на ст. Мысовая.
385	Гончарова, Агафія	Лазаретъ Маріинской общины и военные госпиталя въ гор. Иркутскѣ.
386	Гончарова, Матрена Дмитріевна . . .	Сборно-санитарные поѣзда, лазаретъ 2 Евгеніинскаго отряда во Владимірскомъ монастырѣ и военные госпитали въ г. Иркутскѣ.
387	Горбовецъ, Феофила.	Лазареты: 3 Кауфманскаго отр. въ гор. Иркутскѣ и 4 Кауфманскаго отряда въ Слюдянкѣ.
388	Гордѣева, Екатерина Миновна. . . .	Лазаретъ на Татарскомъ переселенческомъ пунктѣ.
389	Гордѣева, Ольга Николаевна	Сборно - санитарные поѣзда, лазареты: 5 Кауфманскаго отряда и на переселенческомъ нунктѣ и военные госпитали въ г. Иркутскѣ.
390	Гофландъ-фонъ, Анна Аницетовна .	Временный Мысовскій лазаретъ и военно-санитарные поѣзда.
391	Грановская, Вѣра.	Лазаретъ 2 Евгеніинскаго отряда въ Знаменскомъ монастырѣ въ г. Иркутскѣ и сборно-санитарные поѣзда.
392	Гребенникова, Маріамна.	Лазаретъ Рязанскаго отряда въ Маритуѣ.
393	Григорьева, Анна Васильевна. . . .	Лазаретъ 3 Херсонскаго отряда въ гор. Иркутскѣ.
394	Грюнбахъ, Клара	Лазаретъ въ Знаменскомъ монастырѣ 2 Евгеніинскаго отряда въ гор. Иркутскѣ.
395	Гурская, Ольга.	Сборно-санитарные поѣзда.
396	Гуэ, Ольга	Лазаретъ 4 Кауфманскаго отряда въ Слюдянкѣ.
397	Дембская, Марія Ксаверьевна	Лазареты: 3 Херсонскаго отряда и на переселенческомъ пунктѣ въ г. Иркутскѣ и сборно-санитарные поѣзда.
398	Демидова, Наталія	Лазаретъ въ Знаменскомъ монастырѣ 2 Евгеніинскаго отряда въ гор. Иркутскѣ.

	Званіе, имя и фамиліи.	Должность по Красному Кресту.
399	Дидерихсъ, Неонилла	Лазаретъ 4 Кауфманскаго отряда въ Слюдянкѣ.
400	Дисницкая 2-я	Сборно-санитарные поѣзда.
401	Дробышевская, Софія Петровна . .	Сборно-санитарные поѣзда и лазареты: на Томскомъ переселенческомъ пунктѣ и Бекель въ г. Иркутскѣ.
402	Евдокимова, Марія Яковлевна . . .	Лазаретъ Смоленскаго земскаго отряда съ Мысовой.
403	Евдюкова, Марія	Глазковскій лазаретъ въ гор. Иркутскѣ и военно-санитарные поѣзда.
404	Ежова, Елена	Лазаретъ Рязанскаго отряда въ Маритуѣ.
405	Ефимова, Александра	Лазаретъ Бекель въ г. Иркутскѣ и военно-санитарные поѣзда.
406	Ефимова, Марія Яковлевна	Сборно-санитарные поѣзда.
407	Жеребцова, Александра Викторовна .	Лазаретъ на Томскомъ переселенческомъ пунктѣ.
408	Жуковская, Софія Александровна . .	Лазаретъ 2 Евгеніинскаго отряда въ Знаменскомъ монастырѣ въ г. Иркутскѣ.
409	Заваліевская, Софія Васильевна . .	Лазареты: 3 Кауфманскаго отряда и на переселенческомъ пунктѣ въ гор. Иркутскѣ.
410	Закревская, Анна	Лазаретъ Могилевскаго отряда въ гор. Иркутскѣ.
411	Залевская, Надежда Петровна . . .	Лазаретъ Бекель въ г. Иркутскѣ и сборно-санитарные поѣзда.
412	Замараева, Ксенія	Лазаретъ 4 Кауфманскаго отряда въ Култукѣ.
413	Зарина, Марія Александровна	Лазареты: на переселенческомъ пунктѣ и 3 Кауфманскаго отряда въ г. Иркутскѣ.
414	Зарникова, Анфиса	Лазаретъ Могилевскаго отряда въ гор. Иркутскѣ.
415	Зекъ-фонъ, Елизавета	Лазаретъ 5 Кауфманскаго отряда въ гор. Иркутскѣ и военно-санитарные поѣзда.
416	Зимницкая, Надежда	Лазаретъ 2 Евгеніинскаго отряда въ Знаменскомъ монастырѣ въ г. Иркутскѣ.
417	Злобина, Александра Ивановна . . .	Лазаретъ имени М. Н. Половцовой въ г. Томскѣ.
418	Золотарева, Анна Михайловна . . .	Временный Мысовскій лазаретъ и сборно-санитарные поѣзда.
419	Зуева, Марія	Лазаретъ 3 Кауфманскаго отряда и сборно-санитарные поѣзда.
420	Зырянова, Елена	Лазаретъ 2 Евгеніинскаго отряда въ Знаменскомъ монастырѣ въ г. Иркутскѣ.
421	Иванова, Александра Георгіевна . . .	Лазаретъ на Татарскомъ переселенческомъ пунктѣ.
422	Иванова, Глафира Александровна . .	Лазаретъ Родзянко на ст. Мурино.

	Званіе, имя и фамилія.	Должность по Красному Кресту.
423	Иванова, Елизавета Гавриловна . . .	Временный Мысовскій лазаретъ и военно-санитарные поѣзда.
424	Игнатовская, Лидія Филаретовна . .	Лазаретъ Родзянко на ст. Мурино.
425	Ильенкова, Елизавета Іоакимовна . .	Лазаретъ 5 Кауфманскаго отряда въ гор. Иркутскѣ.
426	Ильяшевичъ, Евгенія Федоровна . .	Лазаретъ Черноморскаго отряда въ Мысовой и сборно-санитарные поѣзда.
427	Имшенецкая, Прасковья Андреевна .	Сборно-санитарные поѣзда, лазареты: 2 Евгеніинскаго отряда во Владимірскомъ монастырѣ и Глазковскій въ г. Иркутскѣ.
428	Ипатьева, Екатерина Михайловна . .	Лазаретъ Дамскаго Комитета въ г. Иркутскѣ.
429	Исакова, Елена.	Сборно-санитарные поѣзда.
430	Карльсонъ, Ида Карловна	Лазаретъ 3 Кауфманскаго отряда въ гор. Иркутскѣ.
431	Кассирова, Елена Григорьевна . . .	Лазаретъ на Иркутскомъ переселенческомъ пунктѣ и военно-санитарные поѣзда.
432	Касперовичъ, Вѣра	Лазаретъ Могилевскаго отряда въ гор. Иркутскѣ.
433	Катаева; Марія	Лазареты: 3 Кауфманскаго отряда въ г. Иркутскѣ и 4 Кауфманскаго въ Слюдянкѣ.
434	Качкова, Анна	Сборно-санитарные поѣзда.
435	Квятковская, Неонила Федоровна . .	Лазаретъ на Петропавловскомъ переселенческомъ пунктѣ.
436	Кекина, Александра	Лазаретъ 2 Евгеніинскаго отряда въ Знаменскомъ монастырѣ въ г. Иркутскѣ.
437	Кириченко, Марѳа Петровна	Лазареты 3 Херсонскаго и 5 Кауфманскаго отрядовъ въ г. Иркутскѣ.
438	Кириченко, Меланія Матвѣевна . . .	Лазаретъ на Иркутскомъ переселенческомъ пунктѣ.
439	Кирѣева, Александра	Сборно-санитарные поѣзда.
440	Киселева, Вѣра Иліодоровна	Лазаретъ Смоленскаго отряда въ Мысовой.
441	Киселева, Ольга	Сборно-санитарные поѣзда.
442	Китаева, Евгенія	Глазковскій лазаретъ въ г. Иркутскѣ.
443	Клебергъ, Антонина Николаевна. . .	Лазаретъ Черноморскаго отряда въ Мысовой.
444	Клейменова, Марія	Лазаретъ Рязанскаго отряда въ Маритуѣ.
445	Кличъ, Аполлинарія Петровна	Лазареты: 3 Херсонскаго и 5 Кауфманскаго отрядовъ въ гор. Иркутскѣ и сборно-санитарные поѣзда.
446	Клюквина, Антонина Васильевна . .	Лазаретъ Смоленскаго земскаго отряда въ Мысовой.
447	Кобяшова, Вѣра Ивановна	Сборно-санитарные поѣзда и военные госпитали въ г. Иркутскѣ.
448	Кожевникова, Елена Николаевна . .	Сборно-санитарные поѣзда.

	Званіе, имя и фамилія.	Должность по Красному Кресту.
449	Козлова, Наталія	Царскосельскій лазаретъ въ Мысовой.
450	Колбина, Фаина Алексѣевна	Лазаретъ на Томскомъ переселенческомъ пунктѣ.
451	Колмакова, Анастасія Иннокентьевна.	Сборно-санитарные поѣзда и Иркутскій сборный пунктъ
452	Колпакова, Валентина.	Лазаретъ на Обскомъ переселенческомъ пунктѣ.
453	Колосова, Варвара Степановна . . .	Лазаретъ имени М. Н. Половцовой въ г. Томскѣ.
454	Кольцова, Надежда	Лазаретъ 2 Евгеніевскаго отряда во Владимірскомъ монастырѣ въ г. Иркутскѣ.
455	Каргополова, Екатерина.	Глазковскій лазаретъ въ г. Иркутскѣ и сборно-санитарные поѣзда.
456	Коробкова, Вѣра Васильевна . . .	Лазаретъ на Канскомъ переселенческомъ пунктѣ.
457	Котельвина, Прасковья Деомидовна .	Лазаретъ Черноморскаго отряда въ Мысовой и сборно-санитарные поѣзда.
458	Кохановская, Ольга Петровна . .	Лазаретъ имени М. Н. Половцовой въ г. Томскѣ.
459	Кошкарева, Елена Степановна . . .	Лазаретъ Дамскаго Комитета въ г. Иркутскѣ.
460	Кошкина, Прасковья Павловна . . .	Лазаретъ 5 Кауфманскаго въ г. Иркутскѣ и военно-санитарные поѣзда.
461	Красноштанова, Марія Николаевна	Сборно-санитарные поѣзда.
462	Кремеръ, Лидія	Лазаретъ Рязанскаго отряда въ Маритуѣ.
463	Кречева, Ольга Фоминична	Лазаретъ 4 Кауфманскаго отряда въ Слюдянкѣ.
464	Крживицкая	Лазаретъ 5 Кауфманскаго отряда.
465	Криштановичъ, Лидія Васильевна .	Лазаретъ на Канскомъ переселенческомъ пунктѣ.
466	Круменъ, Елена Ивановна	Лазаретъ на Ново-Ачинскомъ переселенческомъ пунктѣ.
467	Кудрявцева, Зинаида	Муринскій временный лазаретъ и сборно-санитарные поѣзда.
468	Кулагина, Татьяна Константиновна .	Временный Мысовскій лазаретъ, сборно-санитарные поѣзда и военные госпитали въ г. Иркутскѣ.
469	Кулакова, Евдокія Ивановна . . .	Лазаретъ на Канскомъ переселенческомъ пунктѣ.
470	Кулакова, Марія Николаевна . . .	Сборно-санитарные поѣзда и военные госпиталя въ г. Иркутскѣ.
471	Кулаковская, Капитолина Ивановна	Лазаретъ 4 Кауфманскаго отряда въ Култукѣ.
472	Кульша, Варвара Ивановна	Сборно-санитарные поѣзда, лазаретъ 2 Евгеніинскаго отряда въ Знаменскомъ монастырѣ и Иркутскій сборный пунктъ.

	Званіе, имя и фамилія.	Должность по Красному Кресту.
473	Кундіева, Марія Андреевна	Сборно-санитарные поѣзда, лазаретъ 2 Евгеніинскаго отряда во Владимірскомъ монастырѣ и Иркутскій сборный пунктъ.
474	Куницына, Антонина Дмитріевна . .	Лазаретъ на Иркутскомъ пересленческомъ пунктѣ.
475	Куперникъ, Анна	Иркутскій сборный пунктъ.
476	Курочкина, Марія	Лазаретъ Иркутской Маріинской общины и сборно-санитарные поѣзда.
477	Курсъ, Анна	Лазаретъ 2 Евгеніинскаго отряда во Владимірскомъ монастырѣ.
478	Лаврентьева, Вѣра Николаевна . .	Лазаретъ 3 Кауфманскаго отряда въ г. Иркутскѣ.
479	Лаврова, Марія	Лазаретъ Рязанскаго отряда въ Маритуѣ.
480	Лебедева, Александра	Лазаретъ Рязанскаго отряда въ Маритуѣ.
481	Липская, Марія	Лазаретъ 5 Кауфманскаго отряда въ г. Иркутскѣ.
482	Лобунченко, Вѣра	Царскосельскій лазаретъ въ Мысовой.
483	Лоджевская, Анна Семеновна . . .	Лазаретъ на Обскомъ пересленческомъ пунктѣ.
484	Ломаковская, Марія Александровна.	Лазаретъ Смоленскаго отряда въ Мысовой и сборно-санитарные поѣзда.
485	Ломтева, Марія	Лазареты: временный Муринскій и 5 Кауфманскаго отряда въ г. Иркутскѣ.
486	Локуціевская, Августа	Лазаретъ Дамскаго Комитета въ г. Иркутскѣ.
487	Лыткина, Александра	Царскосельскій лазаретъ въ Мысовой.
488	Лыткина, Ольга Азарьевна	Лазаретъ на Иркутскомъ пересленческомъ пунктѣ, военные госпитали въ г. Иркутскѣ и сборно-санитарные поѣзда.
489	Люце-фонъ, Марія	Сборно-санитарные поѣзда.
490	Лялина, Наталья	Тоже.
491	Ляпидовская, Марія Федоровна . .	Тоже.
492	Майдулова, Лидія	Царскосельскій лазаретъ въ Мысовой.
493	Маклакова, Александра Александровна	Лазаретъ имени М. Н. Половцовой въ г. Томскѣ.
494	Максимова, Елена Ивановна . . .	Сборно-санитарные поѣзда.
495	Мальцева, Валентина Алексѣевна . .	Лазаретъ на Иркутскомъ пересленческомъ пунктѣ и военные госпитали.
496	Мальцева, Таисія Алексѣевна . . .	Тоже.
497	Малышева, Юлія	Лазаретъ Могилевскаго отряда въ г. Иркутскѣ.
498	Мамонтьева, Александра Трофимовна	Сборно-санитарные поѣзда и военные госпитали въ гор. Иркутскѣ.
499	Маренникова, Екатерина	Лазаретъ Рязанскаго отряда въ Маритуѣ.
500	Маркевичъ, Юлія Захаровна . . .	Лазаретъ Смоленскаго отряда въ Мысовой.

	Званіе, имя и фамилія.	Должность по Красному Кресту.
501	Маркова, Елисавета	Муринскій временный лазаретъ и сборно-санитарные поѣзда.
502	Мартынова, Лидія Павловна . . .	Лазаретъ на Томскомъ пересленческомъ пунктѣ.
503	Масальская, Евгенія Іосифовна . .	Лазаретъ 3 Кауфманскаго отряда въ г. Иркутскѣ.
504	Медвѣдева, Анна	Лазаретъ 2 Евгеніинскаго отряда во Владимірскомъ монастырѣ въ гор. Иркутскѣ.
505	Мелешко, Марія Евгеньевна	Лазаретъ 3 Кауфманскаго отряда въ г. Иркутскѣ.
506	Мецъ, Марія Васильевна	Лазаретъ 4 Кауфманскаго отряда въ Култукѣ.
507	Миклашевская, А. Н.	Лазаретъ Прохоровской Трехгорной Мануфактуры въ гор. Омскѣ.
508	Милашевичъ, Ольга Николаевна . .	Сборно-санитарные поѣзда и лазаретъ Бекель въ г. Иркутскѣ.
509	Миронович, Ольга	Военно-санитарные поѣзда.
510	Миронова, Анна Дмитріевна	Лазаретъ на Ольгинскомъ пересленческомъ пунктѣ.
511	Мирошникова, Елена	Лазаретъ Иркутской Маріинской общины и сборно-санитарные поѣзда.
512	Михайлова, Ольга Александровна .	Иркутскій сборный пунктъ и сборно-санитарные поѣзда.
513	Могильникова, Елисавета Самсоновна	Лазаретъ на Татарскомъ пересленческомъ пунктѣ.
514	Модестова, Лидія Павловна	Лазаретъ 5 Кауфманскаго отряда въ г. Иркутскѣ и сборно-санитарные поѣзда.
515	Молодчанинова, Евдокія Александровна	Лазаретъ на Боготольскомъ пересленческомъ пунктѣ.
516	Молчанова, Раиса Николаевна . . .	Временный Мысовскій лазаретъ.
517	Морозова, Александра Ивановна . .	Лазаретъ 3 Херсонскаго отряда.
518	Москвина, Таисія Николаевна . . .	Сборно-санитарные поѣзда.
519	Мосунова, Анисья	Сборно-санитарные поѣзда.
520	Муратова, Анастасія	Лазаретъ 4 Кауфманскаго отряда въ Слюдянкѣ и сборно-санитарные поѣзда.
521	Мысяковская, Ванда Ивановна . .	Лазаретъ Смоленскаго земскаго отряда въ Мысовой и сборно-санитарные поѣзда.
522	Найденова	Командирована въ Харбинскіе военные госпитали.
523	Наконечная, Меланья	Лазаретъ 2 Евгеніинскаго отряда во Владимірскомъ монастырѣ.
524	Наумова, Вѣра Александровна . . .	Лазаретъ 5 Кауфманскаго отряда и санитарные поѣзда.

	Званіе, имя и фамилія.	Должность по Красному Кресту.
525	Нестерова, Параскева	Лазаретъ 2 Евгеніинскаго отряда во Владимірскомъ монастырѣ въ г. Иркутскѣ.
526	Низовая, Александра Дмитріевна . .	Лазаретъ Бекель въ г. Иркутскѣ.
527	Никитина, Ольга	Санитарные поѣзда.
528	Николаева, Анна Степановна . . .	Барачный ЕЯ ВЕЛИЧЕСТВА лазаретъ на ст. Танхой.
529	Оболтина, Анастасія Сергѣевна . .	Сборно-санитарные поѣзда и военные госпитали въ г. Иркутскѣ.
530	Окупевичъ, Раиса Григорьевна . .	Сборно-санитарные поѣзда.
531	Олешкевичъ, Е.	Лазаретъ 2 Евгеніинскаго отряда во Владимірскомъ монастырѣ въ г. Иркутскѣ.
532	Орлова, Анна	Царскосельскій лазаретъ въ Мысовой.
533	Орлова, Варвара Ивановна	Лазаретъ имени М. Н. Половцовой въ г. Томскѣ.
534	Ососкова, Елисавета	Сборно-санитарные поѣзда.
535	Очаповская, Юлія Владиміровна . .	Лазареты: 5 Кауфманскаго отряда и на переселенческомъ пунктѣ въ г. Иркутскѣ и сборно-санитарные поѣзда.
536	Ошомкова, Александра	Лазаретъ 2 Евгеніинскаго отряда въ Знаменскомъ монастырѣ въ г. Иркутскѣ.
537	Павлова, Александра Федоровна . .	Лазаретъ Смоленскаго земскаго отряда на ст. Мысовой.
538	Павлова, Антонина Павловна . . .	Тоже
539	Павлова, В.	4 Кауфманскій лазаретъ въ Слюдянкѣ.
540	Павлова, Екатерина Алексѣевна . .	Лазаретъ на Томскомъ переселенческомъ пунктѣ.
541	Палагина, Надежда	Сборно-санитарные поѣзда.
542	Панина, Татьяна	Лазаретъ на Обскомъ пересселенческомъ пунктѣ.
543	Панкова, Анна Васильевна	Лазаретъ Смоленскаго земскаго отряда въ Мысовой.
544	Петрова, Анна Гавриловна	Временный Мысовскій лазаретъ, сборно-санитарные поѣзда и военные госпиталя въ г. Иркутскѣ.
545	Петрова, Любовь Михайловна . . .	Лазаретъ на Петропавловскомъ переселенческомъ пунктѣ.
546	Петрова, Прасковья Николаевна . .	Лазаретъ на Старо-Ачинскомъ переселенческомъ пунктѣ.
547	Петрова, Серафима Васильевна . . .	Лазаретъ 3 Кауфманскаго отряда въ г. Иркутскѣ.
548	Першина, Анна Кузьминична . . .	Лазаретъ Родзянко на ст. Мурино.
549	Песцова, Варвара	Сборно-санитарные поѣзда и лазаретъ на Тулуновскомъ пересселенческомъ пунктѣ.
550	Піаццо, Елена	Лазаретъ Рязанскаго отряда въ Маритуѣ.

	Званіе, имя и фамилія.	Должность по Красному Кресту.
551	Платковская, В.	Лазаретъ 4 Кауфманскаго отряда въ Слюдянкѣ.
552	Плещеева, Елисавета Федоровна . .	Лазареты: временный Мысовскій и 5 Кауфманскаго отряда въ г. Иркутскѣ.
553	Плотникова, Елена Константиновна.	Временный Мысовскій лазаретъ.
554	Плотникова, Марія Александровна .	Сборно-санитарные поѣзда.
555	Плотникова, Татьяна	Тоже.
556	Подгорбунская, Пелагея	Епархіальный лазаретъ въ г. Иркутскѣ.
557	Попова, Анна Лаврентьевна	Лазаретъ 3 Кауфманскаго отряда въ г. Иркутскѣ.
558	Попова, Антонина Николаевна . . .	Сборно-санитарные поѣзда.
559	Попова, Елисавета Александровна . .	Лазаретъ на Томскомъ переселенческомъ пунктѣ.
560	Попова, Марія Николаевна	Амбулаторный пріемный покой въ Танхоѣ и сборно-санитарные поѣзда.
561	Попова, Олимпіада Васильевна . . .	Черноморскій лазаретъ въ Мысовой и сборно-санитарные поѣзда.
562	Попова, Надежда	Иркутскій сборный пунктъ.
563	Покровская, Елисавета	Лазаретъ Рязанскаго отряда въ Маритуѣ.
564	Покровская, Марія Давыдовна . . .	Лазаретъ Бекель въ г. Иркутскѣ.
565	Покровская, Елена	Лазаретъ 5 Кауфманскаго отряда и сборный пунктъ въ г. Иркутскѣ.
566	Посыпкина, Анастасія Павловна . .	Сборно-санитарные поѣзда и Иркутскій сборный пунктъ.
567	Почека, Софія	Лазаретъ 4 Кауфманскаго отряда въ Слюдянкѣ.
568	Прощеваева, Феодосія	Царскосельскій лазаретъ въ Мысовой.
569	Пушкарева, Анна Герасимовна . . .	Лазаретъ Смоленскаго земскаго отряда въ Мысовой.
570	Раева, Марія Васильевна	Военные госпитали.
571	Ракуза-Сущевская, Юлія	Сборно-санитарные поѣзда.
572	Раскиндъ, Евгенія	Тоже.
573	Распопина, Елена	Лазаретъ на переселенческихъ пунктахъ въ Иркутскѣ и Тулунѣ и военные госпитали въ г. Иркутскѣ.
574	Рогова, Екатерина Павловна	Лазаретъ 3 Кауфманскаго отряда и сборный пунктъ въ г. Иркутскѣ.
575	Родіонова, Екатерина Ивановна . .	Лазаретъ на Обскомъ переселенческомъ пунктѣ.
576	Рождественская, Лидія	Сборно-санитарные поѣзда.
577	Розенъ 2, Е., баронесса	Лазаретъ 4 Кауфманскаго отряда въ Слюдянкѣ.
578	Розова, Елисавета	Лазаретъ 2 Евгеніинскаго отряда во Владимірскомъ монастырѣ въ г. Иркутскѣ.
579	Романова, Марія Александровна . . .	Лазаретъ 5 Кауфманскаго отряда въ г. Иркутскѣ.

	Званіе, имя и фамилія.	Должность по Красному Кресту.
580	Романова, Марія Георгіевна	Лазареты: 3 Кауфманскаго отряда и на переселенческомъ пунктѣ въ г. Иркутскѣ.
581	Русанова, Марія	Лазаретъ Рязанскаго отряда въ Маритуѣ и сборно-санитарные поѣзда.
582	Русанова, Надежда Николаевна . . .	Лазаретъ имени А. Л. Бекель въ г. Иркутскѣ.
583	Ручинская, Александра Іосифовна . .	Лазаретъ 2 Евгеніинскаго отряда въ Знаменскомъ монастырѣ въ г. Иркутскѣ.
584	Рымаренко (она же Невель) Нина Ильинична	Лазаретъ 3 Херсонскаго отряда и военные госпитали въ гор. Иркутскѣ и сборно-санитарные поѣзда.
585	Рымаренко (она же Невель) Олимпіада Ильинична	Лазареты: 3 Херсонскаго отряда и имени А. Л. Бекель въ г. Иркутскѣ и сборно-санитарные поѣзда.
586	Савельева, Клавдія Ивановна . . .	Лазаретъ имени М. Н. Половцовой въ г. Томскѣ.
587	Савельева, Юлія Васильевна	Лазаретъ на Петропавловскомъ пересленческомъ пунктѣ.
588	Сальникова, Марія Платоновна . . .	Военные госпитали въ гор. Иркутскѣ.
589	Сапожникова, Любовь	Лазаретъ на Иркутскомъ переселенческомъ пунктѣ.
590	Сахарова, Аграфена	Лазаретъ Рязанскаго отряда въ Маритуѣ.
591	Свѣтлова, Елена Николаевна	Лазареты: 3 Кауфманскаго отряда и на переселенческомъ пунктѣ въ г. Иркутскѣ.
592	Свѣчина	Командирована въ Харбинскіе военные госпитали.
593	Селіевская, Марія Петровна	Лазаретъ на Иркутскомъ переселенческомъ пунктѣ.
594	Симанолевичъ, Софія	Лазаретъ 5 Кауфманскаго отряда въ г. Иркутскѣ и на переселенческомъ пунктѣ.
595	Серебренникова, Агнія Петровна . .	Лазаретъ имени М. Н. Половцовой въ г. Томскѣ.
596	Серебренникова, Пелагея Ивановна .	Военные госпитали въ г. Иркутскѣ и сборно-санитарные поѣзда.
597	Сеславинская, Софія	Сборно-санитарные поѣзда.
598	Синягина, З.	Лазаретъ 4 Кауфманскаго отряда въ Култукѣ.
599	Синякова, Марія	Царскосельскій лазаретъ въ Мысовой и сборно-санитарные поѣзда.
600	Складнева, С. В.	Лазаретъ Прохоровской Трехгорной Мануфактуры въ г. Омскѣ.

	Званіе, имя и фамилія.	Должность по Красному Кресту.
601	Сковородова, Татьяна Андреевна . .	Сборно-санитарные поѣзда, военные госпитали и лазаретъ 5 Кауфманскаго отряда въ г. Иркутскѣ.
602	Славинская, Надежда Павловна . . .	Временный Мысовскій лазаретъ, сборно-санитарные поѣзда и лазаретъ на Иркутскомъ переселенческомъ пунктѣ.
603	Слуцкая, Стефанія	Могилевскій лазаретъ въ г. Иркутскѣ и сборно-санитарные поѣзда.
604	Смирнова, Анна Ксенофонтовна . . .	Лазаретъ 3 Кауфманскаго отряда въ г. Иркутскѣ.
605	Смирнова, Елена Ивановна	Лазареты: 2 Евгеніинскаго отряда въ Знаменскомъ монастырѣ и на переселенческомъ пунктѣ въ г. Иркутскѣ, сборно-санитарные поѣзда и военные госпитали въ г. Иркутскѣ.
606	Смирнова, Марія Гавриловна	Сборно-санитарные поѣзда, лазаретъ имени М. П. Родзянко въ Муринѣ и военные госпитали въ г. Иркутскѣ.
607	Снѣдкова, Елисавета	Царскосельскій лазаретъ въ Мысовой.
608	Соболева, Зоя Ивановна	Лазаретъ на Иркутскомъ переселенческомъ пунктѣ.
609	Соколова, А. И.	Сборно-санитарные поѣзда.
610	Соколова, Инна	Лазаретъ Рязанскаго отряда въ Маритуѣ.
611	Соколова, Марія Матвѣевна	Сборно-санитарные поѣзда.
612	Соколова, Таисія	Лазаретъ 2 Евгеніинскаго отряда въ Знаменскомъ монастырѣ въ г. Иркутскѣ.
613	Соловьева, Надежда Петровна . . .	Лазареты: Бекель и 5 Кауфманскаго отряда въ г. Иркутскѣ.
614	Сорокина, Любовь Федоровна	Лазаретъ на переселенческомъ пунктѣ и военные госпитали въ г. Иркутскѣ.
615	Сорокина, Марія	Могилевскій лазаретъ въ г. Иркутскѣ.
616	Спиридонова, Любовь Николаевна . .	Лазаретъ 5 Кауфманскаго отряда въ г. Иркутскѣ.
617	Степанова, Анна	Лазаретъ 2 Евгеніинскаго отряда во Владимірскомъ монастырѣ въ г. Иркутскѣ и на Тулуновскомъ переселенческомъ пунктѣ.
618	Степанова, Елена Михайловна . . .	Лазаретъ 3 Кауфманскаго отряда въ г. Иркутскѣ.
619	Стрекаловская, Анфія Ивановна . .	Сборно-санитарные поѣзда и лазаретъ Бекель въ г. Иркутскѣ.
620	Суваха, Лидія Скарлатовна	Барачный ЕЯ ВЕЛИЧЕСТВА лазаретъ на ст. Танхой.
621	Суханова, Евгенія	Сборно-санитарные поѣзда.
622	Суханова, Надежда Васильевна . . .	Лазаретъ Могилевскаго отряда въ г. Иркутскѣ.

	Званіе, имя и фамилія.	Должность по Красному Кресту.
623	Талицкая, Елена	Лазаретъ 2 Евгеніинскаго отряда во Владимірскомъ монастырѣ въ г. Иркутскѣ.
624	Тарабаева, Валентина Федоровна . .	Лазаретъ Смоленскаго земскаго отряда въ Мысовой.
625	Тарабаева, Вѣра Федоровна	Тоже.
626	Терехова, Е. Н.	Лазаретъ имени Соколовой-Бородкиной въ г. Омскѣ.
627	Тесля, Агафія Семеновна	Лазаретъ Черноморскаго отряда въ Мысовой и сборно-санитарные поѣзда.
628	Титова, Марія Николаевна	Лазаретъ на Петропавловскомъ переселенческомъ пунктѣ.
629	Токарева, Ольга	Военные госпитали и санитарные поѣзда.
630	Токаренко, Анна Онуфріевна	Лазаретъ на Иркутскомъ переселенческомъ пунктѣ, сборно-санитарные поѣзда и Иркутскій сборный пунктъ.
631	Троицкая, Ольга	Сборно-санитарные поѣзда.
632	Улитина, Елена Константиновна . .	Сборно-санитарные поѣзда и военные госпитали въ г. Иркутскѣ.
633	Филиппова 2-я	Иркутскій сборный пунктъ.
634	Фиксонъ, Екатерина	Сборно-санитарные поѣзда и военные госпиталя въ г. Иркутскѣ.
635	Фомина, Капитолина Аѳиногеновна. .	Амбулаторный пріемный покой въ Танхоѣ, сборно-санитарные поѣзда и лазаретъ 2 Евгеніинскаго отряда во Владимірскомъ монастырѣ въ г. Иркутскѣ.
636	Ханхалова, Анна	Сборно-санитарные поѣзда.
637	Хартулари, Анна	Военно-санитарные поѣзда.
638	Хиль, Елена Фаддеевна	Лазаретъ имени М. Н. Половцовой въ г. Томскѣ.
639	Холмская, Зоя	Глазковскій лазаретъ въ г. Иркутскѣ и военно-санитарные поѣзда.
640	Хомовская, Ксенія	Лазаретъ 2 Евгеніинскаго отряда во Владимірскомъ монастырѣ въ г. Иркутскѣ.
641	Хорошкевичъ, Любовь	Сборно-санитарные поѣзда.
642	Цандтъ, Ванда Цесаревна	Лазаретъ Иркутскаго Дамскаго Комитета и сборно-санитарные поѣзда.
643	Цвѣткова, Лидія	Сборно-санитарные поѣзда.
644	Цѣхановская, Марія Яковлевна . .	Лазаретъ 3 Херсонскаго отряда въ г. Иркутскѣ.
645	Цисвитская, Ирина Викторовна . . .	Лазаретъ 3 Кауфманскаго отряда и сборный пунктъ въ г. Иркутскѣ.
646	Цукровская, Татьяна	Санитарные поѣзда.
647	Чаплинская, Леонтина	Лазаретъ Могилевскаго отряда въ г. Иркутскѣ.

	Званіе, имя и фамилія.	Должность по Красному Кресту.
648	Чараева, Анна	Царскосельскій лазаретъ въ Мысовой.
649	Чериковская, Юлія Ивановна . . .	Сборно-санитарные поѣзда.
650	Черневская, Гонората Матвѣевна . .	Тоже.
651	Чернолуцкая, Елисавета Алексѣевна.	Лазаретъ 3 Кауфманскаго отряда въ г. Иркутскѣ.
652	Чикунова, Евдокія Семеновна . . .	Лазаретъ на Канскомъ переселенческомъ пунктѣ.
653	Шамахова, Елисавета Сергѣевна . .	Сборно-санитарные поѣзда и Иркутскій сборный пунктъ.
654	Шамшина, В. А.	Лазаретъ имени Соколовой-Бородкиной въ г. Омскѣ.
655	Шарапова, Клавдія Константиновна .	Лазаретъ Бекель въ г. Иркутскѣ.
656	Шевакова, Феодора Ефимовна . . .	Лазаретъ Смоленскаго земскаго отряда въ Мысовой.
657	Шелковникова, М. В.	Сборно-санитарные поѣзда.
658	Шергина, Александра Григорьевна . .	Временный Мысовскій лазаретъ и сборно-санитарные поѣзда.
659	Шестерикова, Марфа Николаевна . .	Временный Мысовскій лазаретъ, сборно-санитарные поѣзда и военные госпитали въ г. Иркутскѣ.
660	Шмейль, Лидія	Лазаретъ 4 Кауфманскаго отряда въ Култукѣ.
661	Шмидтъ, Людмила	Лазаретъ 2 Евгеніинскаго отряда въ Знаменскомъ монастырѣ въ г. Иркутскѣ.
662	Штиндлеръ, Луиза Владиміровна . .	Сборно-санитарные поѣзда.
663	Штандель, Наталія	Лазаретъ 5 Кауфманскаго отряда и сборный пунктъ въ г. Иркутскѣ.
664	Шувалова, Марія	Лазаретъ 2 Евгеніинскаго отряда въ Знаменскомъ монастырѣ въ г. Иркутскѣ.
665	Шульцъ, Екатерина	Лазаретъ 2 Евгеніинскаго отряда и сборный пунктъ въ г. Иркутскѣ и сборно-санитарные поѣзда.
666	Шумаева, Анна Ивановна	Лазаретъ Смоленскаго земскаго отряда въ Мысовой.
667	Щеглова, Л.	Лазаретъ 4 Кауфманскаго отряда въ Слюдянкѣ.
668	Щедрова, Екатерина	Сборно-санитарные поѣзда.
669	Щиброва, Анна Григорьевна	Сборно-санитарные поѣзда и военные госпитали въ г. Иркутскѣ.
670	Эмихъ, Клавдія Александровна . . .	Лазаретъ на Красноярскомъ переселенческомъ пунктѣ.
671	Эртова, Людмила Николаевна	Лазареты: 3 Кауфманскаго отряда и на Иркутскомъ переселенческомъ пунктѣ.
672	Яковлева, Августа Алексѣевна . . .	Лазаретъ на Старо-Ачинскомъ переселенческомъ пунктѣ.

	Званіе, имя и фамилія.	Должность по Красному Кресту.
673	Янчуковская, Александра Анатолієвна	Сборно-санитарные поѣзда.
674	Ярцева, Вѣра	Лазаретъ Рязанскаго отряда въ Маритуѣ.
675	Яцевичъ-Скиргайло, Эмилія Николаевна	Сборно-санитарные поѣзда.
676	Яцкова, Марія	Лазаретъ 4 Кауфманскаго отряда въ Слюдянкѣ.
677	Ячевская, Анна	Лазаретъ Рязанскаго отряда въ Маритуѣ.
	Сидѣлки.	
678	Бухарина, Анна Прокофьевна . . .	Лазаретъ на Челябинскомъ переселенческомъ пунктѣ.
679	Виноградова, Агафія Васильевна . .	Тоже.
680	Говорушкина, Ксенія	Лазаретъ Прохоровской Трехгорной Мануфактуры въ г. Омскѣ.
681	Головина, Агафія Васильевна . . .	Лазаретъ на Челябинскомъ переселенческомъ пунктѣ.
682	Гусева, Е.	Лазаретъ имени Соколовой-Бородкиной въ г. Омскѣ.
683	Купріянова, А.	Тоже.
684	Малѣева, Параскева Самсоновна . . .	Лазаретъ на Челябинскомъ переселенческомъ пунктѣ.
685	Мартынова, Евгенія Сергѣевна . . .	Тоже.
686	Николаева, Анисья	Лазаретъ Прохоровской Трехгорной Мануфактуры въ г. Омскѣ.
687	Николаева, А.	Лазаретъ имени Соколовой-Бородкиной въ г. Омскѣ.
688	Парфентьева, Агафья Петровна . . .	Лазаретъ на Челябинскомъ переселенческомъ пунктѣ.
689	Рыбакова, Евдокія Андреевна	Тоже.
690	Сергѣева, Христина Васильева . . .	Лазаретъ Епархіальнаго вѣдомства въ г. Иркутскѣ.
691	Ходотаева, Екатерина Филимонова .	Лазаретъ на Челябинскомъ переселенческомъ пунктѣ.
	Санитары, рабочіе при складахъ и служители при лазаретахъ.	
692	Адріановъ, Егоръ	Лазаретъ Рязанскаго отряда въ Маритуѣ.
693	Акимовъ, Петръ	Тоже.
694	Алаевъ, Сергѣй	Лазаретъ имени А. Л. Бекель въ г. Иркутскѣ.
695	Алѣевъ, Николай Ивановъ	Лазаретъ на Челябинскомъ переселенческомъ пунктѣ.

	Званіе, имя и фамилія.	Должность по Красному Кресту.
696	Александровъ, Адріанъ	Муринскій временный лазаретъ, Иркутскій вещевой складъ и сборно-санитарные поѣзда.
697	Александровъ, Иванъ	Иркутскій вещевой складъ и временный Мысовскій лазаретъ.
698	Алексѣевъ, Константинъ	Лазареты: 3 Кауфманскаго отряда и 2 Евгеніинскаго отряда въ Знаменскомъ монастырѣ въ г. Иркутскѣ.
699	Андреевъ, Федоръ	Лазаретъ 4 Кауфманскаго отряда въ Култукѣ.
700	Анохинъ, Алексѣй	Лазаретъ 2 Евгеніинскаго отряда во Владимірскомъ монастырѣ въ г. Иркутскѣ.
701	Арбузовъ, Павелъ	Тоже.
702	Артамоновъ, Матвѣй	Лазаретъ 4 Кауфманскаго отряда въ Култукѣ.
703	Аушевъ, Алексѣй	Харьковскій бактеріологическій отрядъ въ г. Иркутскѣ.
704	Афанасьевъ, Иванъ	Лазаретъ Рязанскаго отряда въ Маритуѣ.
705	Ахремовъ, Иванъ	Иркутскій вещевой складъ.
706	Бабинъ, Гордѣй	Лазаретъ Рязанскаго отряда въ Маритуѣ.
707	Бабкинъ, Яковъ	Лазаретъ Черноморскаго отряда въ Мысовой.
708	Бабковъ, Михаилъ	Лазаретъ Рязанскаго отряда въ Маритуѣ.
709	Бабурка, Константинъ	Лазаретъ 4 Кауфманскаго отряда въ Култукѣ.
710	Базарный, Георгій	Харьковскій бактеріологическій отрядъ въ г. Иркутскѣ.
711	Баландинъ, Павелъ Анисимовъ . . .	Лазаретъ Рязанскаго отряда въ Маритуѣ.
712	Балтеръ, Хаимъ	Лазаретъ Могилевскаго отряда въ г. Иркутскѣ.
713	Бальцунъ, Карлъ	Барачный ЕЯ ВЕЛИЧЕСТВА лазаретъ на ст. Танхой.
714	Барановъ, Илья	Иркутскій вещевой складъ.
715	Баратынскій, Михаилъ	Иркутскій вещевой складъ, сборно-санитарные поѣзда и Глазковскій лазаретъ въ г. Иркутскѣ.
716	Бароненъ, Василій	Лазаретъ 4 Кауфманскаго отряда въ Култукѣ.
717	Батуревичъ, Григорій	Тоже.
718	Башка, Семенъ	Лазаретъ 4 Кауфманскаго отряда въ Слюдянкѣ.
719	Безруковъ, Михаилъ	Плотникъ по постройкѣ и ремонту лазаретовъ Кр. Кр. въ г. Иркутскѣ.

	Званіе, имя и фамилія.	Должность по Красному Кресту.
720	Бѣляевъ, Петръ	Лазаретъ 2 Евгеніинскаго отряда во Владимірскомъ монастырѣ въ г. Иркутскѣ.
721	Близнюкъ, Иванъ Степановъ	Лазаретъ на Иркутскомъ переселенческомъ пунктѣ.
722	Блиновъ, Митрофанъ	Глазковскій лазаретъ въ г. Иркутскѣ.
723	Бобровъ, Василій Ильинъ	Тоже.
724	Бонахъ, Иванъ	Барачный ЕЯ ВЕЛИЧЕСТВА лазаретъ на ст. Танхой.
725	Бордиловскій, Василій	Царскосельскій лазаретъ въ Мысовой.
726	Бочекъ, Трофимъ	Лазаретъ Бекель въ г. Иркутскѣ.
727	Бошковичъ, Владиміръ	Барачный ЕЯ ВЕЛИЧЕСТВА лазаретъ на ст. Танхой.
728	Бронниковъ, Федоръ	Лазаретъ 5 Кауфманскаго отряда въ г. Иркутскѣ.
729	Бурмагинъ, Сергѣй	Вещевой складъ и лазаретъ Дамскаго Комитета въ г. Иркутскѣ.
730	Бунаевъ, Сергѣй	Лазаретъ Рязанскаго отряда въ Маритуѣ.
731	Быховскій, Николай Ивановъ . . .	Лазаретъ Смоленскаго земскаго отряда въ Мысовой.
732	Валейтенокъ, Максимъ	Иркутскій вещевой складъ.
733	Ванеликъ, Рафаилъ	Тоже.
734	Васендинъ, Африканъ	Иркутскій вещевой и аптечный склады и лазаретъ на переселенческомъ пунктѣ въ г. Иркутскѣ.
735	Васильевъ, Василій	Лазаретъ Рязанскаго отряда въ Маритуѣ.
736	Васильевъ, Илья	Лазаретъ на Омскомъ переселенческомъ пунктѣ и аптечный складъ въ г. Иркутскѣ.
737	Васильевъ, Николай	Лазаретъ 5 Кауфманскаго отряда и продовольственный складъ въ г. Иркутскѣ и сборно-санитарные поѣзда.
738	Васильевъ, Степанъ	Лазаретъ 2 Евгеніинскаго отряда во Владимірскомъ монастырѣ въ г. Иркутскѣ.
739	Вафовъ, Абдулъ-Гани	Иркутскій вещевой складъ и сборно-санитарные поѣзда.
740	Вахеръ, Эдуардъ	Лазаретъ 4 Кауфманскаго отряда въ Слюдянкѣ.
741	Вейдицъ, Фрицъ	Лазаретъ Бекель въ г. Иркутскѣ.
742	Весничевъ, Герасимъ	Лазаретъ 5 Кауфманскаго отряда въ г. Иркутскѣ.
743	Весничевъ, Николай	Тоже.

	Званіе, имя и фамилія.	Должность по Красному Кресту.
744	Викторовскій, Михаилъ	Лазаретъ Могилевскаго отряда въ г. Иркутскѣ и сборно-санитарные поѣзда.
745	Винокуровъ, Сидоръ	Лазаретъ 2 Евгеніинскаго отряда въ г. Иркутскѣ.
746	Вишневскій, Владиславъ Ивановъ . .	Лазаретъ Родзянко на ст. Мурино.
747	Волгинъ, Степанъ	Иркутскій вещевой складъ, сборно-санитарные поѣзда и лазаретъ Иркутской Маріинской общины.
748	Волковъ, Діомидъ	Лазаретъ 2 Евгеніинскаго отряда въ Знаменскомъ монастырѣ въ г. Иркутскѣ.
749	Вороновъ, Михаилъ	Лазаретъ 3 Кауфманскаго отряда въ г. Иркутскѣ.
750	Вьюсовъ, Сергѣй	Лазаретъ 2 Евгеніинскаго отряда въ Знаменскомъ монастырѣ въ г. Иркутскѣ.
751	Гавриловъ, Михаилъ	Сборно-санитарные поѣзда и Иркутскій продовольственный складъ.
752	Ганинъ, Павелъ	Лазаретъ 2 Евгеніинскаго отряда во Владимірскомъ монастырѣ въ г. Иркутскѣ.
753	Глинкинъ, Николай	Лазаретъ 2 Евгеніинскаго отряда во Владимірскомъ монастырѣ въ г. Иркутскѣ.
754	Глушенко, Гавріилъ	Иркутскій вещевой складъ и Глазковскій лазаретъ въ г. Иркутскѣ.
755	Говорухинъ, Степанъ	Царскосельскій лазаретъ въ Мысовой.
756	Гоголевъ, Василій	Иркутскій вещевой складъ.
757	Голдобинъ, Федоръ	Лазаретъ Могилевскаго отряда въ г. Иркутскѣ.
758	Гомзяковъ, Иванъ	Иркутскій вещевой складъ.
759	Горшелатовъ, Іовъ	Лазаретъ 3 Кауфманскаго отряда въ г. Иркутскѣ и военно-санитарные поѣзда.
760	Гофманъ, Александръ Михайловъ. . .	Лазаретъ Родзянко на ст. Мурино.
761	Гребневъ, Николай	Лазаретъ 2 Евгеніинскаго отряда въ Знаменскомъ монастырѣ и продовольственный складъ въ г. Иркутскѣ.
762	Грибковъ, Егоръ.	Лазаретъ Рязанскаго отряда въ Маритуѣ.
763	Григорьевъ, Федоръ.	Лазаретъ 3 Кауфманскаго отряда въ г. Иркутскѣ.
764	Гритчинъ, Яковъ Ивановъ	Красноярскій психіатрическій лазаретъ.
765	Гуковъ, Мина	Лазаретъ Могилевскаго отряда и Дамскаго Комитета въ гор. Иркутскѣ.
766	Гуляевъ, Александръ	Иркутскій вещевой складъ.
767	Гуслевъ, Александръ	Лазаретъ 5 Кауфманскаго отряда въ г. Иркутскѣ.

	Званіе, имя и фамилія.	Должность по Красному Кресту.
768	Даниловъ, Николай	Лазаретъ Рязанскаго отряда въ Маритуѣ.
769	Демидовъ, Алексѣй	Лазаретъ 5 Кауфманскаго отряда въ г. Иркутскѣ.
770	Демидовъ, Даніилъ	Лазаретъ 2 Евгеніинскаго отряда во Владимірскомъ монастырѣ въ г. Иркутскѣ.
771	Добрцовъ, Николай	Лазаретъ имени А. Л. Бекель въ г. Иркутскѣ.
772	Додокинъ, Григорій	Временный Мысовскій лазаретъ.
773	Домбровскій, Іосифъ	Лазаретъ 3 Кауфманскаго отряда въ г. Иркутскѣ.
774	Доуровъ, Тимофей Васильевъ	Лазаретъ на Иркутскомъ переселенческомъ пунктѣ.
775	Другoвъ, Никита Семеновъ	Иркутскій вещевой складъ.
776	Дьячковъ, Авксентій	Лазаретъ 2 Евгеніинскаго отряда во Владимірскомъ монастырѣ въ г. Иркутскѣ.
777	Дудыревъ, Михаилъ	Иркутскій вещевой складъ.
778	Дуленко, Федоръ	Лазаретъ 3 Херсонскаго отряда въ гор. Иркутскѣ.
779	Дунаевъ, Андрей.	Лазаретъ на Иркутскомъ переселенческомъ пунктѣ.
780	Егоровъ, Тимофей Федоровъ	Лазаретъ Смоленскаго земскаго отряда въ Мысовой.
781	Егоровъ, Тимофей.	Лазаретъ 4 Кауфманскаго отряда въ Слюдянкѣ.
782	Елисенковъ, Ефимъ	Лазаретъ 3 Евгеніинскаго отряда во Владимірскомъ монастырѣ въ гор. Иркутскѣ.
783	Емельяновъ, Тимофей	Лазаретъ 5 Кауфманскаго отряда въ г. Иркутскѣ.
784	Ериковъ, Яковъ Ивановъ	Лазаретъ въ Боготольскомъ переселенческомъ пунктѣ.
785	Ефименокъ, Петръ Тарасовъ	Лазаретъ на Иркутскомъ переселенческомъ пунктѣ.
786	Ефимовъ, Дмитрій	Лазаретъ 3 Кауфманскаго отряда въ г. Иркутскѣ.
787	Ефимовъ, Капитонъ	Лазаретъ 2 Евгеніинскаго отряда во Владимірскомъ монастырѣ въ гор. Иркутскѣ.
788	Жаголкинъ, Василій	Лазаретъ 4 Кауфманскаго отряда въ Култукѣ.
789	Ждановъ, Игнатій	Лазаретъ Могилевскаго отряда въ г. Иркутскѣ.
790	Жилицкій, Антонъ Демидовъ	Лазаретъ на Тулуновскомъ переселенческомъ пунктѣ.
791	Жуковъ, Иванъ Степановъ	Лазаретъ на Боготольскомъ переселенческомъ пунктѣ.

	Званіе, имя и фамилія.	Должность по Красному Кресту.
792	Журавлевъ, Иванъ	Иркутскій аптечный складъ и сборно-санитарные поѣзда.
793	Заводинецъ, Кириллъ	Барачный ЕЯ ВЕЛИЧЕСТВА лазаретъ на ст. Танхой.
794	Зайцевъ, Илья	Тоже.
795	Замчуринъ, Иванъ.	Лазаретъ 3 Кауфманскаго отряда въ г. Иркутскѣ.
796	Захаровъ, Александръ	Лазаретъ 2 Евгеніинскаго отряда въ Знаменскомъ монастырѣ въ г. Иркутскѣ.
797	Захаровъ, Алексѣй	Иркутскій вещевой складъ, сборно-санитарные поѣзда и временный Муринскій лазаретъ.
798	Зеленко, Федоръ	Барачный ЕЯ ВЕЛИЧЕСТВА лазаретъ на ст. Танхой.
799	Іовинъ, Лука	Лазаретъ Черноморскаго отряда. въ Мысовой.
800	Ивановъ, Асикритъ	Иркутскій вещевой складъ и сборно-санитарные поѣзда.
801	Ивановъ, Владиміръ	Лазаретъ 3 Кауфманскаго отряда въ г. Иркутскѣ.
802	Ивановъ, Дмитрій	Лазаретъ 5 Кауфманскаго отряда въ г. Иркутскѣ.
803	Ивановъ, Захарій	Лазаретъ Черноморскаго отряда въ Мысовой.
804	Ивановъ И.	Лазаретъ Прохоровской Трехгорной Мануфактуры въ гор. Омскѣ.
805	Ивановъ, Петръ	Лазаретъ 2 Евгеніинскаго отряда въ Знаменскомъ монастырѣ въ г. Иркутскѣ.
806	Ивановъ, Сергѣй	Лазаретъ на Иркутскомъ переселенческомъ пунктѣ.
807	Ивановъ, Сергѣй	Лазаретъ 3 Кауфманскаго отряда въ г. Иркутскѣ.
808	Ипатовъ, Константинъ	Лазаретъ 2 Евгеніинскаго отряда во Владимірскомъ монастырѣ въ г. Иркутскѣ.
809	Ищенковъ, Дмитрій Алексѣевъ . . .	Лазаретъ Смоленскаго земскаго отряда въ Мысовой.
810	Кадѣй, Александръ	Иркутскій вещевой складъ.
811	Кадуковъ, Григорій	Лазаретъ 2 Евгеніинскаго отряда во Владимірскомъ монастырѣ въ г. Иркутскѣ.
812	Кайдамъ, Иванъ	Лазаретъ 2 Евгеніинскаго отряда въ Знаменскомъ монастырѣ въ г. Иркутскѣ.
813	Калининъ, Андрей	При общежитіи уполномоченныхъ въ г. Иркутскѣ.

	Званіе, имя и фамилія.	Должность по Красному Кресту.
714	Калиновскій, Николай Іосифовъ . .	Иркутскій вещевой и продовольственный склады.
815	Камбулинъ, Тимофей	Иркутскій вещевой складъ.
816	Каменскихъ, Афанасій Ефимовъ . .	Лазаретъ на Иркутскомъ переселенческомъ пунктѣ.
817	Каменьщиковъ, Николай	Лазаретъ Бекель въ г. Иркутскѣ.
818	Капраловъ, Егоръ	Иркутскій вещевой складъ и Мысовскій временный лазаретъ.
819	Каминскій, Николай.	Лазаретъ 5 Кауфманскаго отряда и продовольственный складъ въ гор. Иркутскѣ.
820	Карасевъ, Павелъ Михайловъ . . .	Глазковскій лазаретъ въ г. Иркутскѣ.
821	Карманниковъ, Михаилъ	Лазаретъ Бекель и вещевой складъ въ г. Иркутскѣ.
822	Каширинъ, Павелъ	Лазаретъ Рязанскаго отряда въ Маритуѣ.
823	Квятисовъ, В.	Лазаретъ Прохоровской Трехгорной Мануфактуры въ г. Омскѣ.
824	Кирножицкій, Палладій Смарагдовъ .	Иркутскій вещевой складъ.
825	Клеменчукъ, Николай	Временный Мысовскій лазареть.
826	Клубковъ, Алексѣй	Лазаретъ Бекеля и продовольственный складъ въ г. Иркутскѣ и сборно санитарные поѣзда.
827	Кожевниковъ, Иванъ	Лазаретъ на Иркутскомъ переселенческомъ пунктѣ.
828	Кожевниковъ, Семенъ	Временный Мысовскій лазаретъ.
829	Козелъ, Константинъ	Иркутскій аптечный складъ.
830	Кокаревъ, Алексѣй	Иркутскій вещевой складъ.
831	Клосовъ, Максимъ	Харьковскій бактеріологическій отрядъ г. Иркутскѣ.
832	Комаровъ, Дмитрій	Лазаретъ Могилевскаго отряда въ гор. Иркутскѣ.
833	Кондасъ, Антонъ Петровъ	Лазаретъ Смоленскаго земскаго отряда въ Мысовой.
834	Коняхинъ, Федоръ	Барачный ЕЯ ВЕЛИЧЕСТВА лазаретъ на ст. Танхой.
835	Копинскій, Григорій	Лазаретъ на Иркутскомъ переселенческомъ пунктѣ.
836	Корнильевъ, Кириллъ	Вещевой складъ и Глазковскій лазаретъ въ г. Иркутскѣ и сборно-санитарные поѣзда.
837	Королевъ, Сергѣй	Лазаретъ 2 Евгеніинскаго отряда во Владимірскомъ монастырѣ въ г. Иркутскѣ.
838	Коротынскій, Яковъ	Лазаретъ 3 Кауфманскаго отряда въ г. Иркутскѣ.
839	Костоговъ, Александръ	Лазаретъ 2 Евгеніинскаго отряда въ Знаменскомъ монастырѣ въ гор. Иркутскѣ.
840	Костылевъ, Тимофей	Тоже.

	Званіе, имя и фамилія.	Должность по Красному Кресту.
841	Кравченко, Григорій	3 Херсонскій лазаретъ въ г. Иркутскѣ.
842	Красавинъ, Федоръ	Барачный ЕЯ ВЕЛИЧЕСТВА лазаретъ въ Танхоѣ.
843	Кратокъ, Іосифъ Ивановъ	Лазаретъ на Иркутскомъ переселенческомъ пунктѣ.
844	Краюшкинъ, Николай	Лазаретъ 2 Евгеніинскаго отряда въ Знаменскомъ монастырѣ и вещевой складъ въ гор. Иркутскѣ.
845	Кривенковъ, Никифоръ	Лазаретъ 4 Кауфманскаго отряда въ Култукѣ.
846	Крупченковъ, Климентій	Тоже.
847	Крыловъ, Василій	Лазаретъ 2 Евгеніинскаго отряда въ Знаменскомъ монастырѣ и вещевой складъ въ гор. Иркутскѣ.
848	Кудряшовъ, Василій Васильевъ . . .	При Управленіи Главноуполномоченнаго въ г. Иркутскѣ.
849	Кудряшовъ, Василій Петровъ . . .	Лазаретъ 6 Кауфманскаго отряда въ г. Иркутскѣ.
850	Кузнецовъ, Георгій	Лазаретъ 2 Евгеніинскаго отряда во Владимірскомъ монастырѣ въ г. Иркутскѣ.
851	Кузнецовъ, Петръ	Лазаретъ 3 Кауфманскаго отряда въ г. Иркутскѣ.
852	Курбатовъ, Петръ	Харьковскій бактеріологическій отрядъ г. Иркутскѣ.
853	Куровъ, Василій	Лазаретъ 2 Евгеніинскаго отряда во Владимірскомъ монастырѣ въ г. Иркутскѣ.
854	Кухаревъ, Василій	Лазаретъ на Иркутскомъ переселенческомъ пунктѣ.
755	Лавреньтьевъ, Александръ	Лазаретъ 5 Кауфманскаго отряда въ въ г. Иркутскѣ.
856	Лаленковъ, Егоръ Филипповъ . . .	Лазаретъ земскаго отряда въ Мысовой.
857	Ландеровъ, Павелъ Яковлевъ	Тоже.
858	Лапинъ, Алексѣй	Сборно-санитарные поѣзда.
859	Леденцовъ, Василій	При общежитіи уполномоченныхъ въ г. Иркутскѣ.
860	Лѣсикъ, Федоръ	Лазаретъ 3 Херсонскаго отряда въ гор. Иркутскѣ.
861	Литвиновъ, Михаилъ	Лазаретъ Рязанскаго отряда въ Маритуѣ.
862	Лодыгинъ, Михаилъ Евстигнѣевъ. . .	Лазаретъ на Иркутскомъ переселенческомъ пунктѣ.
863	Лысковцевъ, Василій	Сборно-санитарные поѣзда.
864	Ляпидовскій, Іона	Иркутскій аптечный складъ.
865	Ляпустинъ, Андрей	Иркутскій вещевой складъ.
866	Макаровъ, Евплъ Федоровъ	Лазаретъ имени М. П. Родзянко на ст. Мурино.

	Званіе, имя и фамилія.	Должность по Красному Кресту.
867	Макинъ, Александръ Константиновъ .	Лазаретъ на Челябинскомъ переселенческомъ пунктѣ.
868	Макогонъ, Маркъ	3 Херсонскій лазаретъ въ г. Иркутскѣ.
869	Малиновскій, Іосифъ.	Лазаретъ 4 Кауфманскаго отряда въ Култукѣ.
870	Малковъ, Яковъ	Иркутскій вещевой складъ и сборно-санитарные поѣзда.
871	Мальцевъ, Иванъ	Лазаретъ 5 Кауфманскаго отряда въ г. Иркутскѣ.
872	Малышевъ, Григорій	Иркутскій вещевой складъ.
873	Марченковъ, Борисъ Григорьевъ . .	Лазаретъ Смоленскаго земскаго отряда Мысовой.
874	Матвѣевъ, Андрей Матвѣевъ	Тоже.
875	Меньшойкинъ, Федоръ	Иркутскій вещевой складъ.
876	Меньщиковъ, Михаилъ	Иркутскій вещевой складъ, временный Муринскій лазаретъ и сборно-санитарные поѣзда.
877	Мироновъ, Алексѣй Флоровъ	Лазаретъ Смоленскаго земскаго отряда въ Мысовой.
878	Мирощенко, М.	Лазаретъ имени Соколовой-Бородкиной въ г. Омскѣ.
879	Митянокъ, Миронъ	Могилевскій лазаретъ въ г. Иркутскѣ.
880	Михайловъ, Александръ	Лазаретъ 2 Евгеніинскаго отряда въ Знаменскомъ монастырѣ въ г. Иркутскѣ.
881	Михайловъ, Николай	Лазаретъ 3 Кауфманскаго отряда въ г. Иркутскѣ.
882	Мозолевъ, Ефимъ Тимофеевъ	Лазаретъ на Тулуновскомъ переселенческомъ пунктѣ.
883	Мокѣевъ, Егоръ	Барачный ЕЯ ВЕЛИЧЕСТВА лазаретъ на ст. Танхой.
884	Молочковъ, Виссаріонъ	Глазковскій лазаретъ въ г. Иркутскѣ.
885	Моржаковъ, Михаилъ	Лазаретъ Родзянко на ст. Мурино.
886	Морильскій, Иванъ	Барачный ЕЯ ВЕЛИЧЕСТА лазаретъ на ст. Танхой.
887	Моруз'ъ, Отто	Лазаретъ 3 Кауфманскаго отряда въ г. Иркутскѣ.
888	Мосинъ, Василій	Лазаретъ Рязанскаго отряда въ Маритуѣ.
889	Мосинъ, Степанъ	Лазареты: Рязанскаго отряда въ Маритуѣ и 2 Евгеніинскаго отряда въ Знаменскомъ монастырѣ въ гор. Иркутскѣ.
890	Московенко, Лаврентій	3 Херсонскій лазаретъ въ г. Иркутскѣ.
891	Мячинъ, Никита	Черноморскій лазаретъ на ст. Мысовой.
892	Назаровъ, Иванъ	Лазаретъ Рязанскаго отряда въ Маритуѣ.
893	Нестеровъ, Пименъ	Иркутскій вещевой складъ и сборно-санитарные поѣзда.
894	Нечаевъ, Владиміръ	Тоже.

	Званіе, имя и фамилія.	Должность по Красному Кресту.
895	Николаевъ, А.	Лазаретъ Прохоровской Трехгорной Мануфактуры въ гор. Омскѣ.
896	Николаевъ, Алексѣй	Барачный ЕЯ ВЕЛИЧЕСТВА лазаретъ на ст. Танхой.
897	Николаевъ, Иванъ	Иркутскій вещевой складъ и сборно-санитарные поѣзда.
898	Николаевъ, Павелъ	Лазаретъ 4 Кауфманскаго отряда въ Слюдянкѣ.
899	Новоротовъ, Александръ	Тоже.
900	Овчинниковъ, Дмитрій	Временный Мысовскій лазаретъ.
901	Однодворцевъ, Матвѣй	Лазаретъ 3 Кауфманскаго отряда въ г. Иркутскѣ.
902	Оконечниковъ, Алексѣй	Лазаретъ 2 Евгеніинскаго отряда во Владимірскомъ монастырѣ въ г. Иркутскѣ.
903	Омельченко, Иванъ	Временный Мысовскій лазаретъ.
904	Орловъ, Михаилъ	Лазаретъ 3 Кауфманскаго отряда въ г. Иркутскѣ.
805	Павловъ, Яковъ	Иркутскій вещевой складъ.
906	Павловскій, Антонъ	Барачный ЕЯ ВЕЛИЧЕСТВА лазаретъ на ст. Танхой.
907	Падалка, Карпъ Никифоровъ	Красноярскій психіатрическій лазаретъ.
908	Парини, Николай	Иркутскій вещевой складъ.
909	Паровой, Яковъ	Харьковскій бактеріологическій отрядъ въ г. Иркутскѣ.
910	Пастуховъ, Сергѣй Ивановъ	Лазаретъ Родзянко на ст. Мурино.
911	Перцовъ, Александръ	Временный Мысовскій лазаретъ.
912	Петровъ, Иванъ	Лазаретъ 5 Кауфманскаго отряда въ г. Иркутскѣ.
913	Петровъ, Павелъ	Лазареты: 5 Кауфманскаго отряда и 2 Евгеніинскаго отряда въ Знаменскомъ монастырѣ въ г. Иркутскѣ.
914	Петровъ, Степанъ	Лазаретъ 2 Евгеніинскаго отряда въ Знаменскомъ монастырѣ въ г. Иркутскѣ.
915	Пикатинъ, Семенъ	Лазаретъ Рязанскаго отряда въ Маритуѣ.
916	Пичатовъ, Никита	Лазаретъ 2 Евгеніинскаго отряда во Владмірскомъ монастырѣ въ гор. Иркутскѣ.
917	Пичуговъ, Василій	Иркутскій аптечный складъ.
918	Плишкинъ, Михаилъ	Иркутскій вещевой складъ.
919	Плюсковъ, Константинъ	Тоже.
920	Поваровъ, Константинъ	Лазаретъ 5 Кауфманскаго отряда въ г. Иркутскѣ.
921	Повѣткинъ, Козьма	Иркутскій вещевой складъ.
922	Поздняковъ, Дмитрій	Лазаретъ 5 Кауфманскаго отряда въ г. Иркутскѣ.

	Званіе, имя и фамилія.	Должность по Красному Кресту.
923	Поликарповъ, Александръ	Лазаретъ 3 Кауфманскаго отряда въ г. Иркутскѣ.
924	Поляковъ, Никита	Лазаретъ 2 Евгеніинскаго отряда въ Знаменскомъ монастырѣ въ г. Иркутскѣ.
925	Поповъ, Александръ	Лазаретъ 4 Кауфманскаго отряда въ Слюдянкѣ.
926	Поповъ, Діонисій	Иркутскій вещевой складъ.
927	Поповъ, Иннокентій	Лазаретъ на Иркутскомъ переселенческомъ пунктѣ.
928	Постильный Филиппъ	Черноморскій лазаретъ въ Мысовой.
929	Почиваловъ, Николай	Лазаретъ 2 Евгеніинскаго отряда въ Знаменскомъ монастырѣ въ г. Иркутскѣ.
930	Прищепа, Петръ	Лазаретъ 2 Евгеніинскаго отряда во Владимірскомъ монастырѣ въ гор. Иркутскѣ и военно-санитарные поѣзда.
931	Прокофьевъ, Михаилъ.	Лазаретъ 2 Евгеніинскаго отряда въ Знаменскомъ монастырѣ въ г. Иркутскѣ.
932	Прокофьевъ, Семенъ	Кладовая поѣздовъ на Иркутскомъ сборномъ пунктѣ.
933	Прохоренко, Никита	Лазаретъ Родзянко на ст. Мурино.
934	Псенцикъ, Францъ	Иркутскій вещевой складъ и сборно-санитарные поѣзда.
935	Пуховъ, Семенъ	Иркутскій вещевой складъ, сборно-санитарные поѣзда и временный Муринскій лазаретъ.
936	Рагозинъ, Василій	Лазаретъ 5 Кауфманскаго отряда въ г. Иркутскѣ.
937	Разумовъ, Иванъ	Лазаретъ 2 Евгеніинскаго отряда въ Знаменскомъ монастырѣ въ г. Иркутскѣ.
938	Ратушный, Иванъ	Лазаретъ 3 Херсонскаго отряда въ гор. Иркутскѣ.
939	Ржевинъ, Михаилъ	Лазареты: 5 Кауфманскаго отряда и Глазковскій въ гор. Иркутскѣ.
940	Родигинъ, Афанасій	Иркутскій вещевой складъ, временный Муринскій лазаретъ и Могилевскій лазаретъ въ г. Иркутскѣ.
941	Савельевъ, Савелій Савельевъ . . .	Временный Мысовскій лазаретъ и Иркутскій аптечный складъ.
942	Савичевъ, Николай	Царскосельскій лазаретъ въ Мысовой.
943	Савченко, Александръ	3 Херсонскій лазаретъ въ г. Иркутскѣ.
944	Сапелко, Яковъ	Иркутскій вещевой складъ и сборно-санитарные поѣзда.
945	Сарычевъ, Кириллъ Петровъ	Лазаретъ на Иркутскомъ переселенческомъ пунктѣ.

1912

БИБЛІОТЕКА
13566